

แผนพัฒนาท้องถิ่น

(พ.ศ. ๒๕๖๖ - ๒๕๗๐)



เทศบาลตำบลนาด่าน

อำเภอสุวรรณคูหา จังหวัดหนองบัวลำภู

คำนำ

ตามพระราชบัญญัติกำหนดแผนและขั้นตอนการกระจายอำนาจให้แก่องค์กรปกครองส่วนท้องถิ่น พ.ศ. ๒๕๔๒ ได้บัญญัติให้องค์กรรับผิดชอบในการจัดทำแผนการกระจายอำนาจให้แก่องค์กรปกครองส่วนท้องถิ่น ซึ่งได้กำหนดการถ่ายโอนภารกิจ และการจัดสรรสัดส่วนของภาษีเพื่อให้องค์กรปกครองส่วนท้องถิ่นนำไปบริหารจัดการให้เกิดประโยชน์สูงสุดแก่ประชาชน ดังนั้น อาศัยระเบียบกระทรวงมหาดไทย ว่าด้วยการจัดทำแผนพัฒนาองค์กรปกครองส่วนท้องถิ่น พ.ศ. ๒๕๔๘ และที่แก้ไขเพิ่มเติมถึง ฉบับที่ ๓ พ.ศ. ๒๕๖๓ ประกอบกับหนังสือกระทรวงมหาดไทย ด่วนที่สุด ที่ มท ๐๘๑๐.๓/ว ๗๔๖๗ ลงวันที่ ๑๔ ธันวาคม ๒๕๖๓ กำหนดระยะเวลาแผนพัฒนาท้องถิ่นเป็นระยะเวลาห้าปี (พ.ศ. ๒๕๖๖-๒๕๗๐) เพื่อให้มีความสอดคล้องและเชื่อมโยงกับแผนพัฒนาจังหวัด แผนพัฒนากลุ่มจังหวัด รวมทั้งแผนปฏิบัติราชการประจำปีจังหวัด แผนปฏิบัติราชการประจำปีกลุ่มจังหวัด ตลอดจนสามารถบูรณาการแผนงาน/โครงการ/กิจกรรม และงบประมาณในพื้นที่ได้อย่างมีประสิทธิภาพ อันจะก่อให้เกิดประโยชน์สูงสุดให้กับประชาชน และให้องค์กรปกครองส่วนท้องถิ่นใช้แผนพัฒนาท้องถิ่น (พ.ศ. ๒๕๖๖-๒๕๗๐) เป็นกรอบในการจัดทำงบประมาณรายจ่ายประจำปีงบประมาณรายจ่ายเพิ่มเติม งบประมาณจากเงินสะสม เงินอุดหนุน และงบประมาณเงินอุดหนุนให้แก่หน่วยงานอื่น รวมทั้งวางแนวทางเพื่อให้มีการปฏิบัติให้บรรลุวัตถุประสงค์ตามโครงการที่กำหนด

เทศบาลตำบลนาตาล จึงได้จัดทำแผนพัฒนาท้องถิ่น (พ.ศ. ๒๕๖๖-๒๕๗๐) ขึ้น และหวังเป็นอย่างยิ่งว่าแผนพัฒนาท้องถิ่น (พ.ศ. ๒๕๖๖-๒๕๗๐) ฉบับนี้ จะเป็นแนวทางในการพัฒนาเทศบาลตำบลนาตาลให้เจริญก้าวหน้ายิ่ง ๆ ขึ้นไป

คณะผู้จัดทำ

ตุลาคม ๒๕๖๔

ผ่านการพิจารณาแล้ว

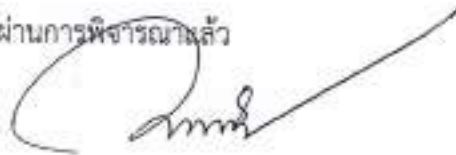

(นายชัยวัฒน์ สังกุล)

ประธานกรรมการพัฒนาเทศบาลตำบลนาตาล

อนุมัติ

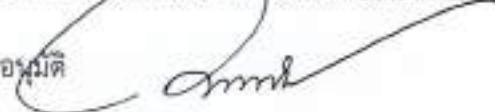

(นายชัยวัฒน์ สังกุล)

นายกเทศมนตรีตำบลนาตาล

ทราบ



ประธานคณะกรรมการประสานแผน

พัฒนาท้องถิ่นระดับอำเภอ

สารบัญ

ส่วนที่	หน้า
ส่วนที่ ๑ สภาพทั่วไปและข้อมูลพื้นฐาน	
๑. ด้านกายภาพ	๑
๒. ด้านการเมือง/การปกครอง	๒
๓. ประชากร	๓
๔. สภาพทางสังคม	๔
๕. ระบบบริการพื้นฐาน	๕
๖. ระบบเศรษฐกิจ	๖
๗. เศรษฐกิจพอเพียงท้องถิ่น(ด้านการเกษตรและแหล่งน้ำ)	๗
๘. ศาสนา ประเพณี วัฒนธรรมท้องถิ่น	๘
ส่วนที่ ๒ ยุทธศาสตร์องค์กรปกครองส่วนท้องถิ่น	
๑. ความสัมพันธ์ระหว่างแผนพัฒนาระดับมหภาค	
๑.๑ แผนยุทธศาสตร์ชาติ ๒๐ ปี	๑๑
๑.๒ แผนพัฒนาเศรษฐกิจและสังคมแห่งชาติ ฉบับที่ ๑๒	๑๗
๑.๓ แผนพัฒนาภาค/แผนพัฒนากลุ่มจังหวัด/แผนพัฒนาจังหวัด	๒๔
๑.๔ ยุทธศาสตร์การพัฒนาขององค์กรปกครองส่วนท้องถิ่นในเขตจังหวัด	๒๖
๒. ยุทธศาสตร์ขององค์กรปกครองส่วนท้องถิ่น	
๒.๑ วิสัยทัศน์	๒๗
๒.๒ ยุทธศาสตร์	๒๗
๒.๓ เป้าประสงค์	๒๗
๒.๔ ตัวชี้วัด	๒๘
๒.๕ ค่าเป้าหมาย	๒๙
๒.๖ กลยุทธ์	๓๐
๒.๗ จุดยืนทางยุทธศาสตร์	๓๑
๒.๘ ความเชื่อมโยงของยุทธศาสตร์ในภาพรวม	๓๒
๒.๙ แผนผังยุทธศาสตร์	๓๔
๓. การวิเคราะห์เพื่อพัฒนาท้องถิ่น	
๓.๑ การวิเคราะห์กรอบการจัดทำยุทธศาสตร์ขององค์กรปกครองส่วนท้องถิ่น	๓๕
๓.๒ การประเมินสถานการณ์สภาพแวดล้อมภายนอกที่เกี่ยวข้อง	๓๖
๓.๓ ความเชื่อมโยงยุทธศาสตร์พัฒนาจังหวัดกับยุทธศาสตร์การพัฒนาขององค์กรปกครองส่วนท้องถิ่น	๓๖

สารบัญ (ต่อ)

	หน้า
ส่วนที่ ๓ การนำแผนพัฒนาท้องถิ่นสู่ปฏิบัติการปฏิบัติ	๓๗
แบบ ผ.๐๑ บัญชีสรุปโครงการพัฒนาแผนพัฒนาท้องถิ่น (พ.ศ. ๒๕๖๑-๒๕๖๕)	๓๙
แบบ ผ.๐๒ รายละเอียดโครงการพัฒนาแผนพัฒนาท้องถิ่น (พ.ศ. ๒๕๖๑-๒๕๖๕)	๔๒
๑. ยุทธศาสตร์การพัฒนา ด้านการส่งเสริมเศรษฐกิจชุมชนท้องถิ่นตามปรัชญาเศรษฐกิจพอเพียง	
๑.๑ แผนงานบริหารงานทั่วไป	๔๓
๑.๒ แผนงานสร้างความเข้มแข็งของชุมชน	๔๔
๒. ยุทธศาสตร์การพัฒนา ด้านการบริหารจัดการและอนุรักษ์ทรัพยากรธรรมชาติและสิ่งแวดล้อมท้องถิ่น	
๒.๑ แผนงานบริหารงานทั่วไป	๕๐
๒.๒ แผนงานสร้างความเข้มแข็งของชุมชน	๕๓
๒.๓ แผนงานสาธารณสุข	๕๕
๒.๔ แผนงานเกษตรและชุมชน	๕๗
๓. ยุทธศาสตร์การพัฒนา ด้านการพัฒนาคุณภาพชีวิตของประชาชนในท้องถิ่น	
๓.๑ แผนงานบริหารงานทั่วไป	๖๒
๓.๒ แผนงานบริหารงานคลัง	๖๖
๓.๓ แผนงานอุตสาหกรรมและการโยธา	๖๗
๓.๒ แผนงานเกษตรและชุมชน	๘๔
๓.๓ แผนงานรักษาความสงบภายใน	๘๗
๓.๔ แผนงานการศึกษา	๙๐
๓.๕ แผนงานสังคมสงเคราะห์	๙๘
๓.๖ แผนงานงบกลาง	๑๐๒
๓.๗ แผนงานสาธารณสุข	๑๐๓
๓.๘ แผนงานวัฒนธรรมและนันทนาการ	๑๑๒
๔. ยุทธศาสตร์การพัฒนา ด้านศิลปวัฒนธรรมจารีตประเพณีและภูมิปัญญาท้องถิ่น	
๔.๑ แผนงานการศาสนาวัฒนธรรมและนันทนาการ	๑๑๓
๕. ยุทธศาสตร์ในการป้องกันและปราบปรามการทุจริต คอรัปชั่นอย่างยั่งยืน	
๕.๑ แผนงานงบกลาง	๑๒๖
แบบ ผ. ๐๒/๑ รายละเอียดโครงการที่เกินศักยภาพของท้องถิ่น	
๑. แผนงานเกษตรและชุมชน	๑๒๙
๒. แผนงานอุตสาหกรรมและการโยธา	๑๓๐
แบบ ผ ๐๓ บัญชีครุภัณฑ์	๑๔๓
ส่วนที่ ๔ การติดตามและประเมินผล	๑๔๓

ส่วนที่ ๑ สภาพทั่วไปและข้อมูลพื้นฐาน

สภาพทั่วไปและข้อมูลพื้นฐานของเทศบาลตำบลนาตาล

ที่ตั้งตำบลนาตาลตั้งอยู่ในพื้นที่ป่าสงวนแห่งชาติ (ป่าแก่งลอย - นากลาง) ห่างจากอำเภอสุวรรณคูหา ระยะทางยาว ๓๕ กิโลเมตร แยกออกจากตำบลนาดีและได้รับอนุมัติตั้งเป็นตำบลเมื่อวันที่ ๔ มกราคม ๒๕๒๓ นายถาวร ภูเจริญ เป็นนายอำเภอสุวรรณคูหาในขณะนั้น นายเลื่อน แดงนา เป็นกำนันคนแรก ปัจจุบัน มีนายสง่า ไสยสัตย์ เป็นกำนัน มีฐานะเป็นองค์การบริหารส่วนตำบล เมื่อวันที่ ๒๓ กุมภาพันธ์ ๒๕๔๐ และยกฐานะเป็นเทศบาลตำบลนาตาลเมื่อวันที่ ๒๗ ตุลาคม พ.ศ. ๒๕๕๒ มีนายชัยวัฒน์ สังกุลธา เป็นนายกเทศมนตรีคนปัจจุบัน สำนักงานตั้งอยู่ที่ หมู่ที่ ๔ บ้านหนองบัวน้อย ตำบลนาตาล อำเภอสุวรรณคูหา จังหวัดหนองบัวลำภู

๑. ด้านกายภาพ

- ๑.๑ ที่ตั้งของชุมชนและอาณาเขตเทศบาลตำบลนาตาลติดต่อกับพื้นที่ใกล้เคียงดังนี้
- | | | |
|-----------------------------|---------------|---|
| ทิศเหนือ มีอาณาเขตติดกับ | ต. กุดมิ่ง | อ.สุวรรณคูหา จ.หนองบัวลำภู |
| ทิศใต้ มีอาณาเขตติดกับ | ต.แก่งลอย | อ.นากลาง จ.หนองบัวลำภู |
| ทิศตะวันออก มีอาณาเขตติดกับ | เทือกเขาภูพาน | ต.หนองแวง อ.บ้านผือ และตำบลศาลเคียน อ.กุดจับ จ.อุดรธานี |
| ทิศตะวันตก มีอาณาเขตติดกับ | ต.นาดี | อ.สุวรรณคูหา จ.หนองบัวลำภู |

๑.๒ ลักษณะภูมิประเทศ

เป็นที่ราบสูงสลับเนินเขาเล็กๆ มีลำน้ำบนไหลผ่านทางทิศตะวันตกของตำบล มีลำห้วยสัมป่อยไหลผ่านทางทิศใต้ และยังมีลำห้วยที่สำคัญหลายสาย เช่น ลำห้วยแคน ลำห้วยไร่ ลำห้วยหินลาด

๑.๓ ลักษณะภูมิอากาศ

สภาพโดยทั่วไปจัดอยู่ในภูมิอากาศเข็นสบายเนื่องจากพื้นที่มีภูเขาล้อมรอบ คือเทือกเขาภูพาน ในฤดูหนาวประมาณ ๑๔-๑๘ องศาเซลเซียส ฤดูร้อนอุณหภูมิสูงสุดประมาณ ๓๗-๔๒ องศาเซลเซียส อากาศจะร้อนจัดประมาณ ๓ เดือน (มีนาคม - พฤษภาคม)

๑.๔ ลักษณะของดิน

สภาพโดยทั่วไปของดินส่วนใหญ่เป็นดินร่วนปนทรายเหมาะสำหรับการทำนา ส่วนพื้นที่ตามลำลาดเชิงเขาชั้นบนเป็นดินทรายชั้นล่างเป็นเศษหิน เหมาะกับการปลูกพืชไร่

๑.๕ ลักษณะของแหล่งน้ำ

แหล่งน้ำธรรมชาติ

๑. ลำห้วยบน ไหลผ่าน ม. ๙, ๔, ๖, และ ๕
๒. ลำห้วยสัมป่อย ไหลผ่าน ม. ๒, ๗, ๘, ๙, ๔ และ ๖
๓. ลำห้วยยาง ไหลผ่าน ม. ๓ และ ๑๐
๔. ลำห้วยแคน ไหลผ่าน ม. ๑, ๘, ๙, และ ๔
๕. บึง หนอง และอื่นๆ จำนวน ๕ แห่ง

แหล่งน้ำที่สร้างขึ้น

๑. อ่างเก็บน้ำขนาดเล็ก	จำนวน	๑ แห่ง
๒. ฝ่าย	จำนวน	๘ แห่ง
๓. บ่อน้ำตื้น	จำนวน	๒๐ แห่ง
๔. ระบบประปาหมู่บ้าน	จำนวน	๑๘ แห่ง

๑.๕ ลักษณะของป่าไม้

ตำบลนาด่านตั้งอยู่ในพื้นที่ป่าสงวนแห่งชาติ (ป่าแก่งลอย - นากลาง) พื้นที่ทั้งหมด ๔๖,๘๗๕ ไร่ พื้นที่ป่าไม้และภูเขาประมาณ ๑๔,๒๕๐ ไร่ คิดเป็นร้อยละ ๓๐.๔๐ ของพื้นที่ และไม้ยืนต้นที่ประชาชนปลูกและอื่นๆ อีกประมาณ ๕,๐๐๐ ไร่ คิดเป็นร้อยละ ๑๐.๖๗ ของพื้นที่ทั้งหมด

๒. ด้านการเมือง/การปกครอง

๒.๑ เขตการปกครอง

การปกครองแบ่งออกเป็น ๑๑ หมู่บ้าน การดำเนินงานต่างๆ และการแก้ไขปัญหาของเทศบาลคือ ขอความร่วมมือ ผู้นำ เจ้าหน้าที่ที่มีหน้าที่รับผิดชอบให้ระมัดระวัง สอดส่องพฤติกรรมและให้รายงานอำเภอทราบ การรณรงค์ ประชาสัมพันธ์ ให้ข้อมูลที่ถูกต้อง เกี่ยวกับข้อกฎหมายให้ประชาชนได้รับทราบ ปัญหาต่างๆ ที่เกิดขึ้นเทศบาลก็ได้พยายามแก้ไข โดยเนื่องจากการประชุมประชาคมท้องถิ่นทุกชุมชนในเขตเทศบาล ในการจัดทำแผนพัฒนาเทศบาล จากผลการประชุมทุกครั้งที่เทศบาลจัดขึ้น มีประชาชนสนใจเข้าร่วมประชุมรวมทั้งแสดงความคิดเห็นที่หลากหลาย ส่งผลให้เทศบาลดำเนินงานตามความต้องการของประชาชน และประชาชนได้รับและมีส่วนร่วมในการพัฒนาเทศบาล นอกจากนี้ เทศบาลได้จัดโครงการอบรมศึกษา ดูงาน ของคณะผู้บริหาร สมาชิกสภาเทศบาล พนักงานเทศบาล ผู้นำชุมชน และกลุ่มองค์กรต่างๆ โครงการอื่นๆ สำหรับประชาชนอีกหลายโครงการ เพื่อนำความรู้และประสบการณ์ที่ได้รับมาพัฒนาเทศบาลให้เจริญเท่าเทียมกับเทศบาลอื่นๆ และเทศบาลมีโครงการจัดซื้อเครื่องมือเครื่องใช้ในการปฏิบัติงานให้ทันสมัยและมีประสิทธิภาพ โครงการบางโครงการต้องระงับไว้เนื่องจากข้อจำกัดด้านงบประมาณ มีอัตรากำลังพนักงานเทศบาลจำกัด ไม่เพียงพอต่อการตอบสนองความต้องการของประชาชนในด้านบริการ โดยเทศบาลแบ่งเขตการปกครอง ดังนี้

ตำบลนาด่านแบ่งเขตการปกครองออกเป็น ๑๑ หมู่บ้าน ประกอบด้วย

- หมู่ที่ ๑ บ้านนาด่าน	นายเสงี่ยม	นาห้วนิล	เป็นผู้ใหญ่บ้าน
- หมู่ที่ ๒ บ้านส้มป่อย	นายบุญถม	เหลาคม	เป็นผู้ใหญ่บ้าน
- หมู่ที่ ๓ บ้านกุดตุ	นายนิราช	บรียง	เป็นผู้ใหญ่บ้าน
- หมู่ที่ ๔ บ้านหนองบัวน้อย	นายคำมว	นามมี	เป็นผู้ใหญ่บ้าน
- หมู่ที่ ๕ บ้านโนนชาติ	นายสง่า	ไสยสัตย์	กำนันตำบลนาด่าน
- หมู่ที่ ๖ บ้านหนองเหิน	นายมานิต	พิมศิริ	เป็นผู้ใหญ่บ้าน
- หมู่ที่ ๗ บ้านสุขสำราญ	นายพันธ์พงษ์	พรมแดง	เป็นผู้ใหญ่บ้าน
- หมู่ที่ ๘ บ้านทุ่งสว่าง	นายถาวร	นวลสว่าง	เป็นผู้ใหญ่บ้าน
- หมู่ที่ ๙ บ้านหนองบัวงาม	นายกันหา	แดงนา	เป็นผู้ใหญ่บ้าน
- หมู่ที่ ๑๐ บ้านขมภูทอง	นายกฎ	กองผาพา	เป็นผู้ใหญ่บ้าน
- หมู่ที่ ๑๑ บ้านค่ายเมืองแสน	นายวิเชียร	แสงสิมมา	เป็นผู้ใหญ่บ้าน

๒.๒ การเลือกตั้ง

พื้นที่เทศบาลตำบลนาด่านมีทั้งหมด ๑๑ หมู่บ้าน แบ่งเขตการเลือกตั้งออกเป็น ๒ เขต ดังนี้
เขต ๑ มีจำนวน ๕ หมู่บ้าน ได้แก่

- หมู่ที่ ๑ บ้านนาด่าน
- หมู่ที่ ๒ บ้านส้มป่อย
- หมู่ที่ ๗ บ้านสุขสำราญ
- หมู่ที่ ๘ บ้านทุ่งสว่าง
- หมู่ที่ ๑๑ บ้านค่ายเมืองแสน

มีจำนวนสมาชิกสภา ๖ คน ได้แก่

- | | |
|------------------------|----------------------------|
| ๑. นายมนูญ สุ่มมาตย์ | ตำแหน่ง รองประธานสภาเทศบาล |
| ๒. นางสาว พิมพิศาล | ตำแหน่ง สมาชิกสภา |
| ๓. นายเจलय กลิ่นจันทร์ | ตำแหน่ง สมาชิกสภา |
| ๔. นางสาวน กงเพชร | ตำแหน่ง สมาชิกสภา |
| ๕. นายวิชัย น้อยสุวรรณ | ตำแหน่ง สมาชิกสภา |
| ๖. นายถวิล หนวกเนา | ตำแหน่ง สมาชิกสภา |

เขต ๒ มีจำนวน ๖ หมู่บ้าน ได้แก่

- หมู่ที่ ๓ บ้านกุดอู
- หมู่ที่ ๔ บ้านหนองบัวน้อย
- หมู่ที่ ๕ บ้านโนนชาติ
- หมู่ที่ ๖ บ้านหนองเหิน
- หมู่ที่ ๙ บ้านหนองบัวงาม
- หมู่ที่ ๑๐ บ้านขมภูทอง

มีจำนวนสมาชิกสภา ๖ คน ได้แก่

- | | |
|------------------------|-------------------------|
| ๑. นายสมพัฒน์ อิบโชติ | ตำแหน่ง ประธานสภาเทศบาล |
| ๒. นายศร สิมมะสี | ตำแหน่ง เลขานุการสภา |
| ๓. นายธงชัย สาริมา | ตำแหน่ง สมาชิกสภา |
| ๔. นายบุญเส็ง พรหมบุตร | ตำแหน่ง สมาชิกสภา |
| ๕. นายสุบิน ดีจันทร์ | ตำแหน่ง สมาชิกสภา |
| ๖. นายพนมพร จวงโส | ตำแหน่ง สมาชิกสภา |

๓. ประชากร

๓.๑ ข้อมูลเกี่ยวกับจำนวนประชากร

ที่	ชื่อหมู่บ้าน	วัน / เดือน / ปีที่ จัดตั้งหมู่บ้าน	จำนวน ครัวเรือน	จำนวนประชากร		
				ชาย	หญิง	รวม
๑	หมู่ที่ ๑ บ.นาด่าน	-/-/๒๔๗๒	๒๑๖	๔๓๗	๔๓๖	๘๗๓
๒	หมู่ที่ ๒ บ.ส้มป่อย	-/-/๒๕๐๓	๓๖๗	๓๒๙	๓๔๕	๖๗๔
๓	หมู่ที่ ๓ บ.กุดอู	๓๕/๔/๒๕๕๐	๑๘๔	๔๐๒	๓๗๓	๗๗๕
๔	หมู่ที่ ๔ บ.หนองบัวน้อย	๑/๖/๒๕๔๓	๒๐๖	๓๔๔	๓๓๙	๖๘๓

๕	หมู่ที่ ๕ บ.โนนชาติ	๒๔/๖/๒๕๑๒	๒๑๑	๔๕๘	๔๑๘	๘๗๖
๖	หมู่ที่ ๖ บ.หนองเหิน	-/-/๒๕๑๒	๑๕๗	๓๕๕	๓๕๙	๗๑๔
๗	หมู่ที่ ๗ บ.สุขสำราญ	๒๗/๙/๒๕๑๗	๒๘๓	๕๕๙	๕๔๗	๑,๑๐๖
๘	หมู่ที่ ๘ บ.ทุ่งสว่าง	-/-/๒๕๒๙	๒๖๑	๕๓๕	๕๒๓	๑,๐๕๖
๙	หมู่ที่ ๙ บ.หนองบัวงาม	๒๐/๗/๒๕๓๒	๒๕๓	๔๖๑	๔๕๐	๙๑๓
๑๐	หมู่ที่ ๑๐ บ.ชมภูทอง	๑๓/๘/๒๕๓๘	๑๘๗	๓๘๑	๓๙๕	๗๗๖
๑๑	หมู่ที่ ๑๑ บ.ค่ายเมืองแสน	-	๑๙๒	๓๙๒	๓๖๓	๗๕๕
รวม			๒,๓๑๗	๔,๖๕๓	๔,๕๔๖	๙,๑๙๙

๓.๒ ช่วงอายุและจำนวนประชากร

	หญิง	ชาย	หมายเหตุ
จำนวนประชากรเยาวชน			อายุต่ำกว่า ๑๘ ปี
จำนวนประชากร			อายุ ๑๘ - ๖๐ ปี
จำนวนประชากรผู้สูงอายุ			อายุมากกว่า ๖๐ ปี
รวม	๔,๕๔๖	๔,๖๕๓	

๔. สภาพสังคม

๔.๑ การศึกษา

- โรงเรียน อนุบาล - ประถมศึกษาปีที่ ๖ จำนวน ๑ แห่ง
- โรงเรียนขยายโอกาสทางการศึกษา อนุบาล - มัธยมศึกษาปีที่ ๓ จำนวน ๓ แห่ง
- ศูนย์พัฒนาเด็ก จำนวน ๔ แห่ง

๔.๒ สาธารณสุข

- โรงพยาบาลส่งเสริมสุขภาพประจำตำบล จำนวน ๒ แห่ง
 ๑. ตั้งอยู่หมู่ที่ ๑ บ้านนาค่าน
 ๒. ตั้งอยู่หมู่ที่ ๔ บ้านหนองบัวน้อย

จากการสำรวจข้อมูลพื้นฐานพบว่า ประชาชนกรส่วนมากมีสุขภาพที่ดี มีการคัดกรองสุขภาพให้กับประชาชนกลุ่มเสี่ยง โรคที่มักเกิดแก่ประชากรในชุมชน เช่นกัน ได้แก่ โรคความดัน เบาหวาน โรคไข้เลือดออก มือ-ปาก-เท้าในเด็ก และโรคอื่นๆ อีกมาก มีสถิติเข้ารับการรักษาพยาบาล ปัญหาคือ ประชาชนบางรายไม่ยอมไปคัดกรองหรือตรวจสุขภาพประจำปี การแก้ไขปัญหาคือ เทศบาลและหน่วยงานสาธารณสุข โรงพยาบาล ได้จัดกิจกรรมร่วมมือกันรณรงค์ให้ชุมชนเห็นความสำคัญในเรื่องนี้ซึ่งก็ได้ผลในระดับหนึ่ง ประชาชนให้ความร่วมมือเป็นอย่างดี แต่ต้องเป็นการดำเนินการอย่างต่อเนื่องเป็นประจำทุกปี สำหรับเด็กแรกเกิด - ๖ ปี ผู้ปกครองสามารถเลี้ยงดูตรงตามเกณฑ์มาตรฐาน จากการสำรวจข้อมูลพื้นฐาน บางครัวเรือนไม่ได้กินอาหารที่ถูกสุขลักษณะ การใช้ยาเพื่อบำบัดอาการเจ็บป่วยที่ไม่เหมาะสม การออกกำลังกายยังไม่สม่ำเสมอ และประชากรส่วนมากไม่ได้รับการตรวจสุขภาพ ปัญหาเหล่านี้เทศบาลพยายามอย่างยิ่งที่จะแก้ไข โดยร่วมมือกับโรงพยาบาล สาธารณสุข จัดกิจกรรมเพื่อแก้ไขปัญหา

๔.๓ อาชญากรรม

เทศบาลไม่มีเหตุอาชญากรรมเกิดขึ้น จากการสำรวจข้อมูลพื้นฐานพบว่า ส่วนมากครัวเรือนมีการป้องกันอุบัติเหตุอย่างถูกวิธี มีความปลอดภัยในชีวิตและทรัพย์สิน วิธีการป้องกันปัญหาของเทศบาลที่สามารถดำเนินการได้ตามอำนาจหน้าที่และงบประมาณที่มีอยู่อย่างจำกัด คือการติดตั้งกล้องวงจรปิดในจุดที่เป็นที่สาธารณะ ติดตั้งสัญญาณไฟกระพริบทางร่วมทางแยก ติดตั้งกระจกนูนตามทางโค้งหรือจุดอับ รวมทั้งได้ตั้งจุดตรวจ จุดสกัด จุดบริการ ในช่วงเทศกาลที่มีวันหยุดหลายวันเพื่ออำนวยความสะดวกให้กับประชาชน แต่ปัญหาที่พบเป็นประจำคือการทะเลาะวิวาทของกลุ่มวัยรุ่นโดยเฉพาะในสถานที่จัดงานดนตรี งานมหรสพ เป็นปัญหาที่ชุมชนได้รับผลกระทบเป็นอย่างมาก การแก้ไขปัญหาคือการแจ้งเตือนให้ผู้ปกครองดูแลบุตรหลานของตน ประชาสัมพันธ์ให้ทราบถึงผลกระทบ ผลเสียหาย และโทษที่ได้รับจากการเกิดเหตุทะเลาะวิวาท การขอความร่วมมือไปยังผู้นำ การขอคำสั่งจาก ตำรวจ ผู้นำ อปพร. เพื่อระงับเหตุไม่ให้เกิดความรุนแรง แต่จะไม่ให้เกิดขึ้นเลยยังเป็นปัญหาที่ปัจจุบันไม่สามารถที่จะแก้ไขได้ ทั้งที่มีการร่วมมือกันหลายฝ่าย เป็นเรื่องที่ทางเทศบาลจะต้องหาวิธีที่จะแก้ไขปัญหให้กับประชาชนต่อไปตามอำนาจหน้าที่ที่สามารถดำเนินการได้

๔.๔ ยาเสพติด

ปัญหายาเสพติดในชุมชนของเทศบาล จากการที่ทางสถานีตำรวจภูธรสุวรรณคูหาได้แจ้งให้กับเทศบาลทราบนั้นพบว่าในเขตเทศบาลมีผู้ที่ติดยาเสพติดและผู้ค้าแต่เมื่อเทียบกับพื้นที่อื่นถือว่าน้อย เหตุผลก็เนื่องมาจากว่าได้รับความร่วมมือกับทางผู้นำ ประชาชน หน่วยงานของเทศบาลที่ช่วยสอดส่องดูแลอยู่เป็นประจำ การแก้ไขปัญหของเทศบาลสามารถทำได้เฉพาะตามอำนาจหน้าที่เท่านั้น เช่น การณรงค์ การประชาสัมพันธ์ การแจ้งเบาะแส การฝึกอบรมให้ความรู้ ด้านนอกเหนือจากอำนาจหน้าที่ ก็เป็นเรื่องของอำเภอหรือตำรวจแล้วแต่กรณี ทั้งนี้ เทศบาลก็ได้ให้ความร่วมมือมาโดยตลอด

๔.๕ การสังคมสงเคราะห์

เทศบาลได้ดำเนินการด้านสังคมสงเคราะห์ ดังนี้

๑. ดำเนินการจ่ายเบี้ยยังชีพให้กับผู้สูงอายุ ผู้พิการ และผู้ป่วยเอดส์
๒. รับลงทะเบียนและประสานโครงการเงินอุดหนุนเพื่อการเลี้ยงดูเด็กแรกเกิด
๓. ประสานการทำบัตรผู้พิการ
๔. ตั้งโครงการการจ้างนักเรียน/นักศึกษาทำงานช่วงปิดภาคเรียน

๕. ระบบบริการพื้นฐาน

๕.๑ การคมนาคมขนส่ง

เส้นทางคมนาคมผ่านหลายสาย เนื่องจากเป็นตำบลทางเข้าของอำเภอและเป็นเส้นทางผ่านของรถโดยสารสายสุวรรณคูหา-หนองบัวลำภู สายสุวรรณคูหา-อุดรธานี และสายหนองบัวลำภู-หนองคาย เส้นทางคมนาคมติดต่อระหว่างหมู่บ้านที่เป็นทางหลักเป็นถนนลาดยางเชื่อมต่อ ๕ ชุมชนที่เป็นเส้นทางรองเป็นถนนคอนกรีตเสริมเหล็กและลูกรัง

๕.๒ การไฟฟ้า

การขยายเขตไฟฟ้า ปัจจุบันมีไฟฟ้าใช้ทุกครัวเรือน คิดเป็น ๑๐๐ เปอร์เซ็นต์ ปัญหาคือไฟฟ้าส่องสว่างทางหรือที่สาธารณะยังไม่สามารถดำเนินการครอบคลุมพื้นที่ได้ทั้งหมด เนื่องจากพื้นที่ที่มีความต้องการให้ติดตั้งไฟฟ้าส่องสว่างนั้นยังไม่เป็นที่สาธารณะ เทศบาลจึงไม่สามารถดำเนินการได้เช่นเดียวกับถนน

การแก้ปัญหาคือ ประสานความร่วมมือกันหลายๆ ฝ่าย เพื่อที่จะทำความเข้าใจกับประชาชนในพื้นที่ และวิธีการที่จะดำเนินการแก้ไขอย่างไร ทั้งนี้ เทศบาลก็ได้ตั้งงบประมาณในส่วนนี้ไว้แล้ว และได้แจ้งประชาสัมพันธ์ให้ประชาชนได้รับทราบถึงเหตุผลเพื่อที่จะได้ช่วยกันแก้ไขปัญหาให้กับชุมชน ปัจจุบันในเขตเทศบาลมีไฟฟ้าใช้ ดังนี้

- (๑) จำนวนครัวเรือนที่ใช้ไฟฟ้า ๒,๓๐๙ หลังคาเรือน
- (๒) ไฟฟ้าสาธารณะ จำนวน ๓๖๐ จุด ครอบคลุมถนนทุกสายในเขตเทศบาล

๕.๓ การประปา

การประปา ปัจจุบันเทศบาลมีกิจการประปาเป็นของเทศบาลจำนวน ๔ หมู่บ้าน ได้แก่ บ้านหนองบัวน้อย หมู่ที่ ๔, บ้านหนองบัวงาม หมู่ที่ ๔, บ้านโนนชาติ หมู่ที่ ๕ และบ้านหนองเหิน หมู่ที่ ๖ สามารถให้บริการได้ครอบคลุมทุกหลังคาเรือน คิดเป็น ๑๐๐ เปอร์เซ็นต์ และมีน้ำใช้ตลอดทั้งปี ปัญหาคือ มีข้อร้องเรียนเรื่องน้ำประปาขุ่นบ่อยครั้ง สาเหตุเนื่องจากเป็นท่อประปาเก่าเกิดการตกตะกอนของน้ำ และสามารถแก้ไขปัญหาดังกล่าวแล้วด้วยการปรับปรุงระบบประปาใหม่ทั้งระบบ ปัจจุบันเทศบาลยังไม่ประสบปัญหาการขาดแคลนน้ำสามารถที่จะจัดหาวัตถุดิบสำหรับผลิตประปาให้ชุมชนได้ การแก้ปัญหาคือ การลงพื้นที่ดำเนินการแก้ไขตามจุดที่เกิดปัญหาในทันที การพิจารณาโครงการต่างๆ ที่ไม่สามารถดำเนินการได้นั้น เช่น โครงการก่อสร้างก่อสร้างระบบประปา ฯลฯ เทศบาลก็นำบรรจุในแผนพัฒนาสามปีเพื่อที่จะพิจารณาดำเนินการในปีต่อไป เมื่อมีงบประมาณและความจำเป็นก็สามารถดำเนินโครงการได้ต่อเนื่อง เพื่อตอบสนองต่อความต้องการของประชาชนต่อไป ปัจจุบันประชาชนมีประปาใช้ครบทุกหลังคาเรือน แหล่งน้ำที่ใช้ในการผลิตประปาคือแหล่งน้ำใต้ดินทั้งหมด

๕.๔ โทรศัพท์

- (๑) จำนวนโทรศัพท์สาธารณะในเขตพื้นที่ จำนวน ๐ หมายเลข
- (๒) จำนวนโทรศัพท์ส่วนบุคคล จำนวน ๐ หมายเลข
- (๓) จำนวนชุมสายโทรศัพท์(เครือข่าย)จำนวน จำนวน ๓ เครือข่าย
- (๔) ที่ทำการไปรษณีย์โทรเลข(เอกชน) จำนวน ๑ แห่ง
- (๕) หอกระจายข่าวในพื้นที่ให้บริการได้ครอบคลุมร้อยละ ๑๐๐ ของพื้นที่เทศบาล

๕.๕ ไปรษณีย์หรือการสื่อสารหรือการขนส่ง และวัสดุ ครุภัณฑ์

- (๑) มีไปรษณีย์ (เอกชน) จำนวน ๑ แห่ง ให้บริการ เวลา ๐๘.๐๐ - ๑๖.๐๐ น. ในวันจันทร์ - เสาร์ (วันเสาร์ครึ่งวัน) หยุดวันอาทิตย์

๕.๖ เส้นทางคมนาคม

ในเขตเทศบาลมีเส้นทางคมนาคมในพื้นที่เทศบาลที่เป็นถนนคอนกรีตเสริมเหล็ก ร้อยละ ๗๐ เป้าหมายคือต้องการให้ได้มากกว่านี้หรือร้อยละ ๑๐๐ โดยผู้บริหารมีนโยบายที่จะดำเนินการก่อสร้างถนนคอนกรีตเสริมเหล็กทุกสาย ปัญหาคือ เทศบาลไม่สามารถดำเนินการได้เนื่องจากพื้นที่ยังไม่เป็นที่สาธารณะ จะดำเนินการได้ก็ต่อเมื่อต้องเป็นที่สาธารณะ

๖. ระบบเศรษฐกิจ

๖.๑ การเกษตร

ประชากรในเขตเทศบาล ร้อยละ ๗๐ ประกอบอาชีพเกษตรกรรม ผลผลิตทางการเกษตรที่สำคัญ ได้แก่ ข้าว มันสำปะหลัง อ้อย ดังนี้

- อาชีพเกษตรกรรม	ร้อยละ	๗๐	ของจำนวนประชากรทั้งหมด
- อาชีพเลี้ยงสัตว์	ร้อยละ	๑๓	ของจำนวนประชากรทั้งหมด
- อาชีพรับจ้าง	ร้อยละ	๘	ของจำนวนประชากรทั้งหมด
- อาชีพค้าขาย	ร้อยละ	๙	ของจำนวนประชากรทั้งหมด

๖.๒ การประมง

เป็นการประกอบกิจการในลักษณะเลี้ยงในครัวเรือนเป็นอาชีพหลักและอาชีพเสริม เช่น การเลี้ยงปลา เลี้ยงกบ จำนวนสัตว์ในพื้นที่โดยประมาณ

๖.๓ การปศุสัตว์

- เป็นการประกอบกิจการในลักษณะเลี้ยงในครัวเรือนเป็นอาชีพหลักและอาชีพเสริม เช่น การเลี้ยงไก่ เป็ด โค สุกร กระบือ จำนวนสัตว์ในพื้นที่โดยประมาณ ดังนี้

โค	๑,๔๗๕	ตัว	กระบือ	๓๗๒	ตัว
สุกร	๕๒๑	ตัว	เป็ด, ไก่	๑,๓๔๙	ตัว

๖.๔ การบริการ

โรงแรม	-	แห่ง
ร้านอาหาร	๔	แห่ง
โรงพยาบาล	-	แห่ง
สถานีขนส่ง	-	แห่ง (ท่ารถ ๑ แห่ง)
ร้านเกมส์	๑	แห่ง

๖.๕ การท่องเที่ยว

ในเขตเทศบาลไม่มีแหล่งท่องเที่ยว แต่ได้ส่งเสริมการท่องเที่ยวให้เกิดขึ้นในชุมชน เช่น การจัดงานประเพณีต่างๆ การจัดสร้างสวนสาธารณะสำหรับใช้พักผ่อนหย่อนใจ

๖.๖ อุตสาหกรรม

- จำนวนกิจการอุตสาหกรรมขนาดเล็ก (โรงสีขนาดเล็ก) จำนวน ๑๓ แห่ง (มีคณงานต่ำกว่า ๑๐ คน หรือมีทรัพย์สินถาวรไม่เกิน ๑ ล้านบาท)

๖.๗ การพาณิชย์และกลุ่มอาชีพ

การพาณิชย์

ธนาคาร (ตู้ เอทีเอ็ม)	๒	แห่ง	สถานีบริการน้ำมัน	๒	แห่ง
บริษัท	-	แห่ง	ศูนย์การค้า/ห้างสรรพสินค้า	-	แห่ง
ห้างหุ้นส่วนจำกัด	-	แห่ง	ตลาดสด	-	แห่ง
ร้านค้าต่างๆ	๕๕	แห่ง	โรงฆ่าสัตว์	-	แห่ง
ซูเปอร์มาเก็ต	-	แห่ง			

กลุ่มอาชีพ

มีกลุ่มอาชีพ จำนวน ๒ กลุ่ม

- ๑. กลุ่มเศรษฐกิจพอเพียง หมู่ที่ ๖
- ๒. กลุ่มแปรรูปทางการเกษตร หมู่ที่ ๗
- ๓. กลุ่มทอผ้า หมู่ที่ ๓

๖.๘ แรงงาน

จากการสำรวจข้อมูลพื้นฐานพบว่า ประชากรที่มีอายุ ๑๕ - ๖๐ ปี อยู่ในกำลังแรงงาน ร้อยละ ๙๕ เมื่อเทียบกับอัตราส่วนกับจังหวัด ร้อยละ ๗๓.๙๙ ซึ่งสูงกว่ามาก แต่ค่าแรงในพื้นที่ต่ำกว่า ระดับจังหวัด โดยเฉพาะแรงงานด้านการเกษตร ประชากรอายุระหว่าง ๒๕ - ๕๐ ปี บางส่วน ไปรับจ้าง ทำงานนอกพื้นที่ รวมทั้งแรงงานที่ไปทำงานต่างประเทศ ปัญหาที่พบคือ ประชากรต้องไปทำงานนอกพื้นที่ใน เมืองที่มีโรงงานอุตสาหกรรม บริษัท ห้างร้านใหญ่ๆ เพราะในพื้นที่ไม่มีโรงงานอุตสาหกรรมที่มีการจ้าง แรงงานเยอะ เพราะพื้นที่ส่วนมากเป็นที่อยู่อาศัย ปัญหานี้ยังไม่สามารถแก้ไขได้

๗. ศาสนา ประเพณี วัฒนธรรม

๗.๑ การนับถือศาสนา

ภายในเขตเทศบาลตำบลนาตาล ประชาชนส่วนใหญ่นับถือศาสนาพุทธร้อยละ ๑๐๐	
วัด	จำนวน ๗ แห่ง
สำนักสงฆ์	จำนวน ๕ แห่ง

๗.๒ ประเพณีและงานประจำปี

- ประเพณีวันขึ้นปีใหม่ (มกราคม)
- ประเพณีบุญข้าวจี่ (กุมภาพันธ์)
- ประเพณีบุญเดือนสาม (กุมภาพันธ์)
- ประเพณีบุญมหาชาติ (มีนาคม)
- ประเพณีสงกรานต์ (เมษายน)
- ประเพณีบุญบั้งไฟ (พฤษภาคม)
- ประเพณีวันเข้าพรรษา (กรกฎาคม)
- ประเพณีวันออกพรรษา (ตุลาคม)
- ประเพณีลอยกระทง (พฤศจิกายน)

๗.๓ ภูมิปัญญาท้องถิ่น ภาษาถิ่น

ภูมิปัญญาท้องถิ่น ประชาชนในเขตเทศบาลได้อนุรักษ์ภูมิปัญญาท้องถิ่น ได้แก่ วิธีการทำ เครื่องจักรกลใช้สำหรับในครัวเรือน วิธีการเลี้ยงไหมและการทอผ้าไหม วิธีการทอเสื่อจากต้นกก และวิธีการ จับปลาธรรมชาติ

ภาษาถิ่น ส่วนมากร้อยละ ๙๙ % พูดภาษาอีสาน

๗.๔ สินค้าพื้นเมืองและของที่ระลึก

ประชาชนในเขตเทศบาลได้ผลิตของใช้ พื้นเมืองขึ้นใช้ในครัวเรือนและเหลือเอาไว้จำหน่าย บ้าง ได้แก่ เสื่อที่ทอจากต้นกก ผ้าที่ทอจากผ้าฝ้ายและผ้าไหม เครื่องจักรกลที่ทำจากไม้ไผ่

๘. ทรัพยากรธรรมชาติ

๘.๑ น้ำ ที่ใช้ในการอุปโภค-บริโภค เป็นน้ำที่ได้จากน้ำฝน และน้ำดิบจากแหล่งน้ำธรรมชาติที่เป็นน้ำใต้ดินซึ่งจะต้องนำมาผ่านกระบวนการของระบบประปา

๘.๒ ป่าไม้ ในเขตเทศบาลมีป่าไม้โดยรอบเนื่องจากตำบลนาตั้งอยู่ในพื้นที่ป่าสงวนแห่งชาติ (ป่าแก่กลอย - นากลาง) พื้นที่ทั้งหมด ๔๖,๘๗๕ ไร่ พื้นที่ป่าไม้และภูเขาประมาณ ๑๔,๒๕๐ ไร่ คิดเป็นร้อยละ ๓๐.๔๐ ของพื้นที่ และไม้ยืนต้นที่ประชาชนปลูกและอื่นๆ อีกประมาณ ๕,๐๐๐ ไร่ คิดเป็นร้อยละ ๑๐.๖๗ ของพื้นที่ทั้งหมด

๘.๓ ภูเขา ในเขตเทศบาลตั้งอยู่ตามแนวเทือกเขาภูพานซึ่งเป็นแนวเขตติดต่อระหว่างจังหวัดหนองบัวลำภูและจังหวัดอุดรธานี

๘.๔ คุณภาพของทรัพยากรธรรมชาติ

ในพื้นที่ของเทศบาลส่วนมากเป็นพื้นที่สำหรับเพาะปลูก ที่อยู่อาศัย ร้านค้า สถานประกอบการ ตามลำดับ และมีพื้นที่เพียงเล็กน้อยที่เป็นพื้นที่สาธารณะ ทรัพยากรธรรมชาติในพื้นที่ ก็ได้แก่ ดิน น้ำ ต้นไม้ อากาศที่ไม่มีมลพิษ น้ำในการเกษตรก็ต้องรดดูฝน มีแหล่งน้ำใช้ในการเกษตรไม่เพียงพอ ปัญหาคือยังไม่สามารถหาแหล่งน้ำสำหรับการเกษตรได้เพิ่มขึ้น เพราะพื้นที่ส่วนมากเป็นของประชาชน เอกชน ปัญหาด้านขยะ เมื่อชุมชนแออัดขยะก็มากขึ้น การแก้ไขปัญหา เทศบาลได้จัดทำโครงการเพื่อแก้ปัญหาให้กับประชาชนและเป็นไปตามความต้องการของประชาชน เช่น โครงการจัดหาถังขยะรองรับขยะให้ครอบคลุมทั้งพื้นที่ โครงการปลูกต้นไม้ในวันสำคัญต่างๆ ในพื้นที่ของตนเองและที่สาธารณะรวมทั้งปรับปรุงสภาพภูมิทัศน์ของเมืองให้ร่มรื่นสวยงาม ให้เป็นเมืองน่าอยู่ เป็นที่พักผ่อนหย่อนใจของประชาชน ฯลฯ

๙. อื่นๆ

๙.๑ สรุปผลการสำรวจข้อมูลพื้นฐานในเขตเทศบาล ประจำปีงบประมาณ พ.ศ. ๒๕๕๙

ตามที่เทศบาลตำบลนาตั้ง ได้ดำเนินโครงการสำรวจข้อมูลพื้นฐานในเขตเทศบาลตำบลบ้านนาตำบล ประจำปีงบประมาณ พ.ศ. ๒๕๕๙ เพื่อนำผลการสำรวจมาพิจารณาแก้ไขปัญหาที่เกิดขึ้นให้แก่ชุมชน ผลการสำรวจพบว่าประชาชนในเขตเทศบาลนั้น ไม่ผ่านเกณฑ์การสำรวจ ดังนี้

- ๑) ประชาชนกรอายุตั้งแต่ ๓๕ ขึ้นไป ไม่ได้ตรวจสุขภาพประจำปี จำนวน ๒๙๑ คน
- ๒) ประชากรที่สูบบุหรี่ จำนวน ๓๐๐ คน
- ๓) ประชากรที่ดื่มสุรา จำนวน ๑๗๑ คน
- ๔) คริวเรือนมีรายได้เฉลี่ยต่อปีต่ำกว่า ๓๐,๐๐๐ บาท จำนวน ๙ คริวเรือน

ผลการสำรวจดังกล่าว ถือว่าเป็นปัญหาเร่งด่วนที่จะต้องแก้ไข

การแก้ไขปัญหา

๑) ส่งเสริม สนับสนุนให้ประชาชนสนใจในสุขภาพมากขึ้น โดยการจัดโครงการ/กิจกรรมต่างๆ ให้เห็นถึงผลดีของการรักษาสุขภาพ

๒) รมรงค์ ส่งเสริม จัดโครงการ/กิจกรรมงดสูบบุหรี่ - ดื่มสุรา ลด ละ เลิก เพื่อให้ประชาชนเกิดความตระหนักถึงโทษของการสูบบุหรี่ - ดื่มสุรา

๓) ส่งเสริมการประกอบอาชีพต่างๆ ให้กับประชาชน เพื่อเพิ่มรายได้ แก้ไขปัญหาความยากจนในชุมชน

๙.๒ การแก้ไข้ปัญหา

- ๑) สร้างความเข้มแข็งให้กับชุมชน โดยร่วมมือกับทุกภาคส่วน ไม่ว่าจะเป็น อำเภอ ตำรวจ โรงพยาบาล สาธารณสุข ผู้นำชุมชน ร่วมทำกิจกรรมต่างๆ กับชุมชน ให้ประชาชนเกิดความรู้สึกไว้วางใจ และได้รับความคุ้มครองทางสังคม มีความเป็นกลาง รับทราบปัญหาและเร่งแก้ไข
- ๒) อำนวยความสะดวก ประสานงาน ให้ประชาชนมีโอกาสเข้าถึงแหล่งเงินทุน
- ๓) ร่วมมือกับอำเภอ เกษตรอำเภอ ส่งเสริมให้ประชาชนมีความรู้ในการใช้ประโยชน์จาก ดินและน้ำให้เหมาะสมกับพื้นที่ของชุมชน เพื่อพลิกวิกฤตให้เป็นโอกาส
- ๔) ร่วมมือกับโรงพยาบาลส่งเสริมสุขภาพตำบล โรงเรียน ส่งเสริม คุ้มครอง ป้องกัน สุขภาพและอนามัยของประชาชน ส่งเสริม จัดกิจกรรมการกีฬาในชุมชน
- ๕) ส่งเสริม สนับสนุน ด้านการศึกษา จัดกิจกรรมให้ความรู้ต่างๆ

ส่วนที่ ๒

ยุทธศาสตร์การพัฒนางานองค์กรปกครองส่วนท้องถิ่น

๑. ความสัมพันธ์ระหว่างแผนพัฒนาระดับมหภาค

๑.๑ แผนยุทธศาสตร์ชาติ ๒๐ ปี (พ.ศ. ๒๕๖๑ - ๒๕๘๐)

โดยที่รัฐธรรมนูญแห่งราชอาณาจักรไทย มาตรา ๖๕ กำหนดให้รัฐพึงจัดให้มียุทธศาสตร์ชาติเป็นเป้าหมายการพัฒนาประเทศอย่างยั่งยืน ตามหลักธรรมาภิบาลเพื่อใช้เป็นกรอบในการจัดทำแผนต่างๆให้สอดคล้องและบูรณาการกันเพื่อให้เกิดเป็นพลังผลักดันร่วมกันไปสู่เป้าหมายดังกล่าว โดยให้เป็นไปตามที่กำหนดในกฎหมายว่าด้วยการจัดทำยุทธศาสตร์ชาติ และต่อมาได้มีการตราพระราชบัญญัติการจัดทำยุทธศาสตร์ชาติ พ.ศ. ๒๕๖๐ มีผลบังคับใช้เมื่อวันที่ ๑ สิงหาคม ๒๕๖๐ โดยกำหนดให้มีการแต่งตั้งคณะกรรมการยุทธศาสตร์ชาติ เพื่อรับผิดชอบในการจัดทำร่างยุทธศาสตร์ชาติ กำหนดวิธีการการมีส่วนร่วมของประชาชนในการจัดทำร่างยุทธศาสตร์ชาติ ในการติดตาม การตรวจสอบ และการประเมินผล รวมทั้งกำหนดมาตรการส่งเสริมและสนับสนุนให้ประชาชนทุกภาคส่วนดำเนินการให้สอดคล้องกับยุทธศาสตร์ชาติ

เพื่อให้เป็นไปตามที่กำหนดในพระราชบัญญัติการจัดทำ ยุทธศาสตร์ชาติ พ.ศ. ๒๕๖๐ คณะกรรมการยุทธศาสตร์ชาติได้แต่งตั้งคณะกรรมการจัดทำยุทธศาสตร์ชาติด้านต่างๆ รวม ๖ คณะอันประกอบด้วย คณะกรรมการจัดทำยุทธศาสตร์ชาติด้านความมั่นคง คณะกรรมการจัดทำยุทธศาสตร์ชาติด้านการสร้างความสามารถในการแข่งขัน คณะกรรมการจัดทำยุทธศาสตร์ชาติด้านการพัฒนาและเสริมสร้างศักยภาพทรัพยากรมนุษย์ คณะกรรมการจัดทำยุทธศาสตร์ชาติด้านการสร้างโอกาสและความเสมอภาคทางสังคม คณะกรรมการจัดทำยุทธศาสตร์ชาติด้านการสร้างการเติบโตบนคุณภาพชีวิตที่เป็นมิตรต่อสิ่งแวดล้อม และคณะกรรมการจัดทำยุทธศาสตร์ชาติด้านการปรับสมดุลและพัฒนาระบบการบริหารจัดการภาครัฐ เพื่อรับผิดชอบในการดำเนินการจัดทำร่างยุทธศาสตร์ชาติให้เป็นไปตามหลักเกณฑ์ วิธีการ และเงื่อนไขที่กำหนด ตลอดจนได้จัดให้มีการรับฟังความคิดเห็นของประชาชนและหน่วยงานของรัฐที่เกี่ยวข้องอย่างกว้างขวางเพื่อประกอบการพิจารณาจัดทำร่างยุทธศาสตร์ชาติตามที่กฎหมายกำหนดแล้ว

ยุทธศาสตร์ชาติ ๒๐ ปี (พ.ศ. ๒๕๖๑-๒๕๘๐) เป็นยุทธศาสตร์ชาติฉบับแรกของประเทศไทยตามรัฐธรรมนูญแห่งราชอาณาจักรไทย ซึ่งจะต้องนำไปสู่การปฏิบัติเพื่อให้ประเทศไทยบรรลุวิสัยทัศน์ "ประเทศไทยมีความมั่นคง มั่งคั่ง ยั่งยืน เป็นประเทศพัฒนาแล้ว ด้วยการพัฒนาตามหลักปรัชญาของเศรษฐกิจพอเพียง" ภายในช่วงเวลาดังกล่าว เพื่อความสุขของคนไทยทุกคน

สถานการณ์ แนวโน้ม วิสัยทัศน์ และเป้าหมายในการพัฒนาประเทศ

๑. บทนำ

การพัฒนาประเทศไทยนับตั้งแต่แผนพัฒนาเศรษฐกิจและสังคมแห่งชาติ ฉบับที่ ๑ เป็นต้นมาได้ส่งผลให้ประเทศมีการพัฒนาในทุกมิติ ทั้งในด้านเศรษฐกิจที่ประเทศไทยได้รับการยกระดับเป็นประเทศในกลุ่มบนของกลุ่มประเทศระดับรายได้ปานกลาง ในด้านสังคมที่มีการพัฒนาคุณภาพชีวิตของประชาชนส่งผลให้ประเทศไทยหลุดพ้นจากการเป็นประเทศยากจน และในด้านสิ่งแวดล้อมที่ประเทศไทยมีข้อได้เปรียบในหลากหลายเชิงนิเวศ อย่างไรก็ตาม ประเทศไทยยังมีความท้าทายต่อการพัฒนาที่สำคัญ อาทิ อัตราการขยายตัวทางเศรษฐกิจในปี ๒๕๖๐ ที่ร้อยละ ๓.๙ ถือว่าอยู่ในระดับต่ำกว่าศักยภาพ เมื่อเทียบกับร้อยละ ๖.๐ ต่อปีในช่วงเวลาเกือบ ๖ ทศวรรษที่ผ่านมา โดยมีสาเหตุหลักจากการชะลอตัวของการลงทุนภายในประเทศและสถานการณ์เศรษฐกิจโลกที่ยังไม่ฟื้นตัวได้เต็มที่โครงสร้างเศรษฐกิจไทยที่ยังไม่สามารถขับเคลื่อนด้วยนวัตกรรมได้อย่างเต็มประสิทธิภาพภาคบริการและภาคเกษตรมีผลิตภาพการผลิตในระดับต่ำ ขาดการนำเทคโนโลยีเข้ามาเพิ่ม

ประสิทธิภาพในการผลิต ประกอบกับแรงงานไทยยังมีปัญหาเรื่องคุณภาพและสมรรถนะที่ไม่สอดคล้องกับความต้องการในการขับเคลื่อนการพัฒนาของประเทศ

นอกจากนั้น ศักยภาพและคุณภาพของประชากรไทยทุกช่วงวัยยังคงเป็นปัจจัยท้าทายสำคัญต่อการพัฒนาประเทศ แม้ว่าการเข้าถึงระบบบริการสาธารณสุข การศึกษา บริการสาธารณสุข โครงสร้างพื้นฐานต่างๆ และการคุ้มครองทางสังคมอื่น ๆ ของคนไทยมีความครอบคลุมเพิ่มมากขึ้น แต่ยังคงมีปัญหาเรื่องคุณภาพการให้บริการที่มีมาตรฐานแตกต่างกันระหว่างพื้นที่ ซึ่งเป็นหนึ่งในสาเหตุหลักที่ทำให้ประเทศไทยยังคงมีปัญหาค่าความเหลื่อมล้ำในหลายมิติ ขณะที่ปัญหาด้านความยากจนยังคงเป็นประเด็นท้าทายในการยกระดับการพัฒนาประเทศให้ประชาชนมีรายได้สูงขึ้นและแก้ปัญหาความเหลื่อมล้ำอย่างยั่งยืน ขณะเดียวกันการวางกลยุทธ์ระยะยาวในการฟื้นฟู การใช้ และการรักษาทรัพยากรอย่างบูรณาการเพื่อการพัฒนาประเทศที่ผ่านมายังขาดความชัดเจน ส่งผลให้ทรัพยากรธรรมชาติและสิ่งแวดล้อมของประเทศยังมีการใช้อย่างสิ้นเปลืองและเสื่อมโทรมลงอย่างรวดเร็ว

ทั้งนี้ ปัญหาดังกล่าวข้างต้นมีสาเหตุส่วนหนึ่งมาจากประสิทธิภาพการบริหารจัดการภาครัฐ การพัฒนาประเทศขาดความต่อเนื่องและความยืดหยุ่นในการตอบสนองต่อความต้องการและปัญหาของประชาชน ขณะที่ความมั่นคงภายในประเทศยังมีหลายประเด็นที่ต้องเสริมสร้างให้เกิดความเข้มแข็ง ลดความขัดแย้งทางความคิดและอุดมการณ์ที่มีรากฐานมาจากความเหลื่อมล้ำ ความไม่เสมอภาค การขาดความเชื่อมั่นในกระบวนการยุติธรรม และปัญหาการขาดเสถียรภาพทางการเมืองตลอดจนส่งเสริมคนในชาติให้ยึดมั่นสถาบันหลักเป็นศูนย์กลางจิตใจให้เกิดความรักและความสามัคคี

ในขณะเดียวกัน การเปลี่ยนแปลงโครงสร้างประชากรที่มีสัดส่วนประชากรวัยแรงงานและวัยเด็กที่ลดลงและประชากรสูงอายุที่เพิ่มขึ้นอย่างต่อเนื่อง จะเป็นปัจจัยเสี่ยงสำคัญที่จะทำให้การพัฒนาประเทศในมิติต่าง ๆ มีความท้าทายมากขึ้น ทั้งในส่วนของเสถียรภาพทางการเงินการคลังของประเทศในการจัดสวัสดิการเพื่อดูแลผู้สูงอายุที่เพิ่มสูงขึ้น การลงทุนและการออม การเจริญเติบโตทางเศรษฐกิจของประเทศ ความมั่นคงทางสังคม การบริหารจัดการทรัพยากรธรรมชาติอย่างยั่งยืนซึ่งจะเป็นประเด็นท้าทายต่อการขับเคลื่อนประเทศไปสู่การเป็นประเทศพัฒนาแล้ว

๒. ปัจจัยและแนวโน้มที่คาดว่าจะส่งผลต่อการพัฒนาประเทศ

แม้ว่าประเทศไทยจะมีตำแหน่งที่ตั้งที่สามารถเป็นศูนย์กลางในการเชื่อมโยงในภูมิภาค และเป็นประตูสู่เอเชีย แต่การที่มีอาณาเขตติดกับประเทศเพื่อนบ้านหลายประเทศ ทำให้ปัญหาด้านเขตแดนกับประเทศเพื่อนบ้านยังคงเป็นความท้าทายด้านความมั่นคงในอนาคต นอกจากนี้ ประเทศไทยยังคงต้องให้ความสำคัญกับปัญหาด้านความมั่นคงอื่น ๆ ที่มีความซับซ้อน ละเอียดยิ่งขึ้น และมีความเชื่อมโยงกันหลายมิติ ที่อาจเป็นประเด็นท้าทายต่อการสร้างบรรยากาศความไว้วางใจระหว่างรัฐกับประชาชนและระหว่างประชาชนกับประชาชน ซึ่งรวมถึงการสร้างสามัคคีของคนในชาติที่จะนำไปสู่การแก้ปัญหาความขัดแย้งระหว่างกลุ่มประชากรไทยที่มีแนวคิดและความเชื่อที่แตกต่างกันอย่างยั่งยืนนอกจากนี้ การขยายอิทธิพลและการเพิ่มบทบาทของมหาอำนาจ ที่อาจก่อให้เกิดการเปลี่ยนแปลงไปสู่ระบบหลายขั้วอำนาจ หรือเกิดการย้ายขั้วอำนาจทางเศรษฐกิจ ซึ่งอาจส่งผลกระทบต่อเสถียรภาพทางเศรษฐกิจของประเทศในอนาคต ขณะที่องค์กรที่ไม่ใช่รัฐ อาทิ องค์กรระหว่างประเทศ และบริษัทข้ามชาติ จะมีบทบาทมากขึ้นในการกำหนดกฎ ระเบียบ ทิศทางความสัมพันธ์และมาตรฐานสากลต่างๆ ทั้งในด้านความมั่นคง และเศรษฐกิจ รวมทั้งการรวมกลุ่มเศรษฐกิจและการเปิดเสรีในภูมิภาคที่นำไปสู่ความเชื่อมโยงในทุกระบบ อาจก่อให้เกิดความเสี่ยงด้านอาชญากรรมข้ามชาติและเศรษฐกิจนอกระบบ รวมทั้งปัญหายาเสพติด การค้ายาเสพติด และการลักลอบเข้าเมือง

ในทางกลับกัน ความเปลี่ยนแปลงจากโลกาภิวัตน์และความก้าวหน้าทางวิทยาศาสตร์และเทคโนโลยีที่ได้รับการพัฒนาอย่างก้าวกระโดดจะก่อให้เกิดนวัตกรรมอย่างพลิกผัน อาทิ เทคโนโลยีปัญญาประดิษฐ์ อินเทอร์เน็ตในทุกสิ่ง การวิเคราะห์ข้อมูลขนาดใหญ่ หุ่นยนต์และโดรน เทคโนโลยีพันธุกรรมสมัยใหม่ และเทคโนโลยี

ทางการเงิน ซึ่งตัวอย่างแนวโน้มการพัฒนาเทคโนโลยีอย่างก้าวกระโดดเหล่านี้ คาดว่าจะเป็นปัจจัยสนับสนุนหลักที่ช่วยทำให้เศรษฐกิจโลกและเศรษฐกิจไทยมีแนวโน้มที่จะกลับมายาวตัวได้เข้มแข็งขึ้น แนวโน้มสำคัญที่จำเป็นต้องมีการติดตามอย่างใกล้ชิด อาทิ การรวมกลุ่มทางการค้าและการลงทุนที่จะมีความหลากหลายเพิ่มมากขึ้น การแข่งขันที่คาดว่าจะรุนแรงขึ้นในการเพิ่มผลิตภาพและสร้างความหลากหลายของสินค้าและบริการที่ตอบโจทย์รูปแบบชีวิตใหม่ ๆ

นอกจากนั้น ประเทศไทยคาดว่าจะเข้าสู่การเป็นสังคมสูงวัยระดับสุดยอดในปี ๒๕๗๔ จะก่อให้เกิดโอกาสใหม่ ๆ ในการตอบสนองความต้องการของกลุ่มผู้บริโภครุ่นสูงวัยที่จะมีสัดส่วนเพิ่มขึ้นอย่างต่อเนื่อง รวมทั้งการคาดการณ์ว่าครอบครัวไทยจะมีขนาดเล็กลงและมีรูปแบบที่หลากหลายมากขึ้น ประชากรในประเทศไทยจะมีช่วงอายุที่แตกต่างกันและจะมีกลุ่มคนช่วงอายุใหม่ ๆ เพิ่มขึ้น ซึ่งจะส่งผลต่อทัศนคติและพฤติกรรมที่แตกต่างกัน ดังนั้น การเตรียมความพร้อมของประชากรให้มีคุณภาพและการนำเทคโนโลยีที่เหมาะสมมาใช้ในการผลิตและบริการของประเทศจะเป็นความท้าทายสำคัญในระยะต่อไป

ในขณะเดียวกัน โครงสร้างประชากรที่เข้าสู่สังคมสูงวัย อาจทำให้เกิดความต้องการแรงงานต่างชาติเพิ่มมากขึ้นเพื่อทดแทนจำนวนแรงงานไทยที่ลดลง ซึ่งปัจจัยด้านการเปิดเสรีในภูมิภาคและความก้าวหน้าของการพัฒนาระบบคมนาคมขนส่งในภูมิภาคจะทำให้การเคลื่อนย้ายแรงงานและการย้ายถิ่นมีความสะดวกมากขึ้น และเป็นปัจจัยสำคัญที่จะทำให้เกิดการเคลื่อนย้ายประชากรเข้าออกประเทศเพิ่มมากขึ้น โดยเฉพาะในกลุ่มประชากรที่มีศักยภาพซึ่งมีแนวโน้มในการเคลื่อนย้ายไปเรียนหรือทำงานในทั่วทุกมุมโลกสูงขึ้น ทั้งนี้ การย้ายถิ่นส่วนใหญ่มีวัตถุประสงค์เพื่อแสวงหาโอกาสทางเศรษฐกิจที่ดีขึ้น จึงอาจจะเป็นไปได้ที่ประเทศไทยจะยังคงเป็นประเทศผู้รับของประชากรจากประเทศเพื่อนบ้านขณะที่ประชากรไทยโดยเฉพาะแรงงานทักษะอาจมีแรงจูงใจในการย้ายถิ่นไปยังประเทศที่มีระดับการพัฒนาที่ต่ำกว่า อาจทำให้การแย่งชิงแรงงานมีความรุนแรงมากขึ้น ซึ่งจะยังทำให้เกิดความเสี่ยงต่อการเจริญเติบโตทางเศรษฐกิจและการเปลี่ยนแปลงของบริบทสังคมไทย

นอกจากนี้ ผลกระทบจากการเปลี่ยนแปลงสภาพภูมิอากาศคาดว่าจะมีความรุนแรงมากขึ้นทั้งในเชิงความผันผวน ความถี่ และขอบเขตที่กว้างขวางมากขึ้น ซึ่งจะสร้างความเสียหายต่อชีวิตและทรัพย์สิน ระบบโครงสร้างพื้นฐานที่จำเป็น ตลอดจนระบบผลิตทางการเกษตรที่สัมพันธ์ต่อเนื่องกับความมั่นคงด้านอาหารและน้ำ ขณะที่ระบบนิเวศต่างๆ มีแนวโน้มเสื่อมโทรมลง และมีความเป็นไปได้ค่อนข้างสูงในการสูญเสียความสามารถในการรองรับความต้องการของมนุษย์ได้อย่างมีประสิทธิภาพอย่างไรก็ดี ระดับความรุนแรงของผลกระทบอันเกิดจากการเปลี่ยนแปลงสภาพภูมิอากาศโลกและความเสื่อมโทรมของระบบนิเวศต่าง ๆ ดังกล่าวที่แต่ละประเทศจะต้องเผชิญจะมีความแตกต่างกัน ทำให้การเป็นสังคมสีเขียวการรักษาและบริหารจัดการทรัพยากรธรรมชาติและสิ่งแวดล้อมอย่างบูรณาการจะได้รับความสำคัญและความสนใจจากนานาประเทศรวมทั้งประเทศไทยเพิ่มมากขึ้น พลังงานทดแทนและพลังงานทางเลือกรวมถึงการสร้างสมดุลความมั่นคงด้านพลังงานและอาหารมีแนวโน้มที่จะมีความสำคัญเพิ่มมากขึ้นกฎระเบียบและข้อตกลงด้านสิ่งแวดล้อมจะมีความเข้มข้นและเข้มงวดขึ้น โดยกรอบการพัฒนาตามข้อตกลงระหว่างประเทศต่างๆ ที่สำคัญ เช่น เป้าหมายการพัฒนาที่ยั่งยืน และบันทึกความตกลงปารีสจะได้รับการนำไปปฏิบัติอย่างจริงจังมากยิ่งขึ้น

แนวโน้มเหล่านี้จะก่อให้เกิดความท้าทายต่อการพัฒนาประเทศในหลายมิติ ทั้งในส่วนของ การจ้างงานและอาชีพ สาขาการผลิตและบริการใหม่ ๆ ความมั่นคงของประเทศอันเกิดจากภัยคุกคามและความเสี่ยงด้านอื่นๆ ที่ซับซ้อนขึ้น อาชญากรรมไซเบอร์ รูปแบบการก่อสงครามที่ใช้เทคโนโลยีเป็นเครื่องมือ การเคลื่อนย้ายอย่างเสรีและรวดเร็วของผู้คน เงินทุน ข้อมูลข่าวสาร องค์ความรู้ เทคโนโลยีและสินค้าและบริการ การปรับตัวต่อการเปลี่ยนแปลงสภาพภูมิอากาศที่รวดเร็วและคาดการณ์ได้ยากการเกิดขึ้นของโรคระบาด และโรคอุบัติใหม่ที่จะส่งผลให้การเฝ้าระวังด้านการสาธารณสุขในประเทศมีความสำคัญมากขึ้น อาจนำไปสู่ปัญหาความเหลื่อมล้ำที่ทวีความรุนแรงมากขึ้นได้ หากไม่มีมาตรการที่มีประสิทธิภาพในการป้องกันและรองรับผลกระทบต่างๆ ที่คาดว่าจะเกิดขึ้น ซึ่งรวมถึงการเตรียมความพร้อมเพื่อรองรับการเปลี่ยนแปลงทางเทคโนโลยีและนวัตกรรมแบบพลิกผันที่จะเกิดขึ้นอย่างรวดเร็วโดยเฉพาะอย่างยิ่งหากการเข้าถึงเทคโนโลยี โครงสร้างพื้นฐาน และองค์ความรู้สมัยใหม่มีระดับ

ความแตกต่างกันระหว่างกลุ่มประชากรต่างๆ โดยการเปลี่ยนแปลงทางเทคโนโลยีและนวัตกรรมดังกล่าวจะส่งผลต่อทั้งการจ้างงานและอาชีพที่จะมีรูปแบบและลักษณะงานที่เปลี่ยนไป มีความต้องการแรงงานที่มีสมรรถนะสูงเพิ่มมากขึ้น หลายอาชีพอาจหายไปจากตลาดงานในปัจจุบันและบางอาชีพจะถูกทดแทนด้วยระบบอัตโนมัติโดยเฉพาะอาชีพที่ต้องการทักษะระดับต่ำ ก่อให้เกิดความเสี่ยงต่อความมั่นคงและคุณภาพชีวิตของประชาชนที่ปรับตัวไม่ทันหรือขาดความรู้และทักษะที่ทันกับยุคสมัยที่เปลี่ยนแปลงไปกระแสโลกาภิวัตน์ที่จะทำให้เกิดการพัฒนาขยายความเป็นเมืองวิถีชีวิตที่เปลี่ยนไปอย่างรวดเร็ว รวมทั้งการเปลี่ยนแปลงทางสภาพภูมิอากาศที่อาจจะมีความแปรปรวนมากยิ่งขึ้น ซึ่งปัจจัยทั้งหมดดังกล่าวจะส่งผลให้ปัญหาความยากจนและความเหลื่อมล้ำของประเทศมีความซับซ้อนมากยิ่งขึ้น

จากปัจจัยและแนวโน้มที่คาดว่าจะส่งผลต่อการขับเคลื่อนการพัฒนาประเทศในมิติต่างๆ ข้างต้น เห็นได้ว่าบริบทและสภาพแวดล้อมทั้งภายในและภายนอกประเทศมีแนวโน้มที่จะเปลี่ยนแปลง อย่างรวดเร็ว มีพลวัตสูง และมีความซับซ้อนหลากหลายมิติ ซึ่งจะส่งผลต่ออนาคตการพัฒนาประเทศอย่างมาก ดังนั้น การพัฒนาประเทศจึงจำเป็นต้องมียุทธศาสตร์การพัฒนาที่ครอบคลุมทุกมิติและทุกด้านของการพัฒนาที่เกี่ยวข้อง มีความร่วมมือในลักษณะประชารัฐจากภาคส่วนต่างๆ ในรูปแบบของหุ้นส่วนการพัฒนาที่เป็นการดำเนินงานอย่างบูรณาการ เนื่องจากทุกมิติการพัฒนามีความเกี่ยวข้องซึ่งกันและกัน โดยประเทศไทยจำเป็นต้องมีทรัพยากรมนุษย์ที่มีคุณภาพ มีความรู้ สมรรถนะ และทักษะที่สอดคล้องกับการเปลี่ยนแปลงต่างๆ สามารถรู้เท่าทันและปรับตัวให้สามารถดำเนินชีวิตได้อย่างมีความสุข มีอาชีพที่มั่นคง สร้างรายได้ ท่ามกลางความเปลี่ยนแปลงกฎเกณฑ์และกติกาใหม่ๆ และมาตรฐานที่สูงขึ้น โดยเฉพาะในโลกที่มีการเปลี่ยนแปลงอย่างรวดเร็วซึ่งจำเป็นต้องมีการพัฒนาระบบและปัจจัยส่งเสริมต่าง ๆ ที่เกี่ยวข้องไปพร้อมกัน ทั้งในส่วนของระบบการเรียนการสอน และการพัฒนาทักษะฝีมือที่สอดคล้องกันกับการพัฒนาของคนในแต่ละช่วงวัย ระบบบริการสาธารณะ โครงสร้างพื้นฐาน รวมทั้งการให้ความสำคัญกับการส่งเสริมเทคโนโลยีและนวัตกรรม เพื่อให้ประเทศไทยสามารถยกระดับเป็นเจ้าของเทคโนโลยีและนวัตกรรมก้าวทันโลก จากการทำยุทธศาสตร์พัฒนามาบนพื้นฐานนโยบายไทยแลนด์ ๔.๐ ส่งผลให้เกิดการสร้างห่วงโซ่มูลค่าทางเศรษฐกิจในทั้งภาคอุตสาหกรรม ภาคเกษตรและภาคบริการ กระจายผลประโยชน์จากการพัฒนา ลดปัญหาความเหลื่อมล้ำ และนำไปสู่การเสริมสร้างคุณภาพชีวิตของประชาชนทุกภาคส่วน

นอกจากนี้ ประเทศไทยต้องให้ความสำคัญกับการสร้างสมดุลความมั่นคงด้านพลังงานและอาหาร การรักษาไว้ซึ่งความหลากหลายเชิงนิเวศ การส่งเสริมการค้าเสรีและธุรกิจ และการพัฒนาและขยายความเป็นเมืองที่เติบโตอย่างต่อเนื่องที่เป็นมิตรต่อสิ่งแวดล้อม พร้อมกับการมีข้อกำหนดของรูปแบบและกฎเกณฑ์ที่เกี่ยวข้องกับลักษณะการใช้พื้นที่ที่ชัดเจน ขณะที่การพัฒนาโครงสร้างพื้นฐานและระบบโลจิสติกส์ กฎหมาย ระบบภาษีต้องมีกลยุทธ์การพัฒนาที่สามารถอำนวยความสะดวกและส่งเสริมให้ประเทศมีศักยภาพการแข่งขันที่สูงขึ้น และสามารถให้อุตสาหกรรมในเรืองตำแหน่งที่ตั้งทางภูมิศาสตร์ของประเทศให้เกิดประโยชน์ต่อการพัฒนาประเทศมากขึ้น รวมทั้งให้ความสำคัญของการรวมกลุ่มความร่วมมือกับนานาประเทศในระดับภูมิภาคและระดับโลก เพื่อกระชับและสร้างสัมพันธ์ไมตรี เสริมสร้างความสัมพันธ์ทางการทูต ซึ่งจะก่อให้เกิดการสร้างพลังทางเศรษฐกิจและรักษาความมั่นคงของประเทศ โดยจำเป็นต้องสร้างความพร้อมในการที่จะยกระดับมาตรฐานและมีการปฏิบัติให้เป็นไปตามระเบียบกติกาสากลในด้านต่างๆ ขณะเดียวกันประเทศไทยจำเป็นต้องเร่งให้มีการปฏิรูประบบราชการและการเมือง เพื่อให้เกิดการบริหารราชการที่ดีและมีเสถียรภาพทางการเมือง มีการส่งเสริมคนในชาติให้ยึดมั่นสถาบันหลักเป็นศูนย์รวมจิตใจเพื่อให้เกิดความรักความสามัคคี และลดความขัดแย้งภายในประเทศ โดยที่นโยบายการพัฒนาต่างๆ จำเป็นต้องคำนึงถึงความสอดคล้องกับโครงสร้างและลักษณะพฤติกรรมของประชากรที่อาจจะมีความแตกต่างจากปัจจุบันมากขึ้น

ดังนั้น ภายใต้เงื่อนไขโครงสร้างประชากร โครงสร้างเศรษฐกิจ สภาพสังคม สภาพภูมิอากาศสิ่งแวดล้อม และปัจจัยการพัฒนาต่างๆ ที่เกี่ยวข้อง ส่งผลให้ประเทศไทยจำเป็นต้องมีการวางแผนการพัฒนาที่รอบคอบและครอบคลุม อย่างไรก็ตาม หลายประเด็นพัฒนาเป็นเรื่องที่ต้องใช้ระยะเวลาในการดำเนินงาน เพื่อให้เกิดการปรับตัวซึ่งจะต้องหยั่งรากลึกลงไปถึงการเปลี่ยนแปลงในเชิงโครงสร้างการขับเคลื่อนการพัฒนาให้ประเทศเจริญก้าวหน้าไปในอนาคตจึงจำเป็นต้องกำหนดวิสัยทัศน์ในระยะยาวที่ต้องบรรลุ พร้อมทั้งแนวยุทธศาสตร์

หลักในด้านต่างๆ เพื่อเป็นกรอบในการขับเคลื่อนการพัฒนาอย่างบูรณาการบนพื้นฐานประชารัฐเพื่อยกระดับจุดแข็ง และจุดเด่นของประเทศ และปรับปรุงแก้ไขจุดอ่อนและจุดด้อยต่าง ๆ อย่างเป็นระบบ โดยยุทธศาสตร์ชาติจะเป็น เป้าหมายใหญ่ในการขับเคลื่อนประเทศ และถ่ายทอดไปสู่แผนในระดับอื่น ๆ เพื่อนำไปสู่การปฏิบัติทั้งในระดับ ยุทธศาสตร์ ภารกิจและพื้นที่ ซึ่งรวมถึงพื้นที่พิเศษต่างๆ อาทิ เขตเศรษฐกิจพิเศษชายแดน เขตพัฒนาพิเศษภาค ตะวันออกเพื่อให้การพัฒนาประเทศสามารถดำเนินการได้อย่างมั่นคง มั่งคั่ง และ ยั่งยืน

๓. วิสัยทัศน์ประเทศไทย

“ประเทศไทยมีความมั่นคง มั่งคั่ง ยั่งยืน เป็นประเทศพัฒนาแล้ว ด้วยการพัฒนาตาม หลักปรัชญาของเศรษฐกิจพอเพียง” หรือเป็นคติพจน์ประจำชาติว่า “มั่นคง มั่งคั่ง ยั่งยืน” เพื่อสนองตอบต่อ ผลประโยชน์แห่งชาติ อันได้แก่ การมีเอกราช อธิปไตย การดำรงอยู่อย่างมั่นคง และยั่งยืนของสถาบันหลักของชาติ และประชาชนจากภัยคุกคามทุกรูปแบบ การอยู่ร่วมกันในชาติอย่างสันติสุขเป็นปึกแผ่น มีความมั่นคงทางสังคม ท่ามกลางพหุสังคมและการมีเกียรติและศักดิ์ศรีของความเป็นมนุษย์ความเจริญเติบโตของชาติ ความเป็นธรรมและ ความอยู่ดีมีสุขของประชาชน ความยั่งยืนของฐานทรัพยากรธรรมชาติสิ่งแวดล้อม ความมั่นคงทางพลังงานและ อาหาร ความสามารถในการรักษาผลประโยชน์ของชาติภายใต้การเปลี่ยนแปลงของสภาวะแวดล้อมระหว่างประเทศ และการอยู่ร่วมกันอย่างสันติประสานสอดคล้องกันด้านความมั่นคงในประชาคมอาเซียนและประชาคมโลกอย่างมี เกียรติและศักดิ์ศรี

ความมั่นคง หมายถึง การมีความมั่นคงปลอดภัยจากภัยและการเปลี่ยนแปลงทั้ง ภายในประเทศและภายนอกประเทศในทุกระดับ ทั้งระดับประเทศ สังคม ชุมชน ครัวเรือน และปัจเจกบุคคล และ มีความมั่นคงในทุกมิติ ทั้งมิติทางการทหาร เศรษฐกิจ สังคม สิ่งแวดล้อม และการเมือง เช่น ประเทศมีความมั่นคงใน เอกราชและอธิปไตย มีการปกครองระบอบประชาธิปไตยที่มีพระมหากษัตริย์ทรงเป็นประมุข สถาบันชาติ ศาสนา พระมหากษัตริย์มีความเข้มแข็งเป็นศูนย์กลางและเป็นที่ยึดเหนี่ยวจิตใจของประชาชน มีระบบการเมืองที่มั่นคงเป็น กลไกที่นำไปสู่การบริหารประเทศที่ต่อเนื่องและโปร่งใสตามหลักธรรมาภิบาล สังคมมีความปรองดองและความ สามัคคี สามารถผนึกกำลังเพื่อพัฒนาประเทศ ชุมชนมีความเข้มแข็ง ครอบครัวมีความอบอุ่น ประชาชนมีความ มั่นคงในชีวิต มีงานและรายได้ที่มั่นคงพอเพียงกับการดำรงชีวิต มีการออมสำหรับวัยเกษียณ ความมั่นคงของอาหาร พลังงาน และน้ำ มีที่อยู่อาศัยและความปลอดภัยในชีวิตทรัพย์สิน

ความมั่งคั่ง หมายถึง ประเทศไทยมีการขยายตัวของเศรษฐกิจอย่างต่อเนื่องและมีความ ยั่งยืนจนเข้าสู่กลุ่มประเทศรายได้สูง ความเหลื่อมล้ำของการพัฒนาลดลง ประชากรมีความอยู่ดีมีสุขได้รับ ผลประโยชน์จากการพัฒนาอย่างเท่าเทียมกันมากขึ้น และมีการพัฒนาอย่างทั่วถึงทุกภาคส่วนมีคุณภาพชีวิตตาม มาตรฐานขององค์การสหประชาชาติ ไม่มีประชาชนที่อยู่ในภาวะความยากจนเศรษฐกิจในประเทศมีความเข้มแข็ง ขณะเดียวกันต้องมีความสามารถในการแข่งขันกับประเทศต่างๆทั้งในตลาดโลกและตลาดภายในประเทศเพื่อให้ สามารถสร้างรายได้ทั้งจากภายในและภายนอกประเทศตลอดจนมีการสร้างฐานเศรษฐกิจและสังคมแห่งอนาคต เพื่อให้สอดคล้องกับบริบทการพัฒนาที่เปลี่ยนแปลงไป และประเทศไทยมีบทบาทที่สำคัญในเวทีโลก และมี ความสัมพันธ์ทางเศรษฐกิจและการค้าอย่างแน่นแฟ้นกับประเทศในภูมิภาคเอเชีย เป็นจุดสำคัญของการเชื่อมโยงใน ภูมิภาค ทั้งการค้าคนาคมขนส่ง การผลิต การค้า การลงทุน และการทำธุรกิจ เพื่อให้เป็นพลังในการพัฒนา นอกจากนี้ยังมีความสมบูรณ์ในทุนที่จะสามารถสร้างการพัฒนาต่อเนื่องไปได้ ได้แก่ ทุนมนุษย์ ทุนทางปัญญาทุนทาง การเงิน ทุนที่เป็นเครื่องมือเครื่องจักร ทุนทางสังคม และทุนทรัพยากรธรรมชาติและสิ่งแวดล้อม

ความยั่งยืน หมายถึง การพัฒนาที่สามารถสร้างความเจริญ รายได้ และคุณภาพชีวิตของ ประชาชนให้เพิ่มขึ้นอย่างต่อเนื่อง ซึ่งเป็นการเจริญเติบโตของเศรษฐกิจที่อยู่บนหลักการใช้ การรักษาและการฟื้นฟู ฐานทรัพยากรธรรมชาติอย่างยั่งยืน ไม่ใช้ทรัพยากรธรรมชาติจนเกินพอดี ไม่สร้างมลภาวะต่อสิ่งแวดล้อมจนเกิน ความสามารถในการรองรับและเยียวยาของระบบนิเวศ การผลิตและการบริโภคเป็นมิตรกับสิ่งแวดล้อม และ สอดคล้องกับเป้าหมายการพัฒนาที่ยั่งยืน ทรัพยากรธรรมชาติมีความอุดมสมบูรณ์มากขึ้นและสิ่งแวดล้อมมีคุณภาพ

ดีขึ้น คนมีความรับผิดชอบต่อสังคม มีความเอื้ออาทร เสียสละเพื่อผลประโยชน์ส่วนรวม รัฐบาลมีนโยบายที่มุ่งประโยชน์ส่วนรวมอย่างยั่งยืนและให้ความสำคัญกับการมีส่วนร่วมของประชาชน และทุกภาคส่วนในสังคมยึดถือและปฏิบัติตามหลักปรัชญาของเศรษฐกิจพอเพียงเพื่อการพัฒนาอย่างสมดุล มีเสถียรภาพ และยั่งยืน

โดยมีเป้าหมายการพัฒนาประเทศ คือ “ประเทศไทยมั่นคง ประชาชนมีความสุข เศรษฐกิจพัฒนาอย่างต่อเนื่อง สังคมเป็นธรรม ฐานทรัพยากรธรรมชาติยั่งยืน” โดยยกระดับศักยภาพของประเทศในหลากหลายมิติ พัฒนาคมนในทุกมิติและในทุกช่วงวัยให้เป็นคนดี เก่ง และมีคุณภาพ สร้างโอกาสและความเสมอภาคทางสังคม สร้างการเติบโตบนคุณภาพชีวิตที่เป็นมิตรกับสิ่งแวดล้อม และมีภาครัฐของประชาชนเพื่อประชาชนและประโยชน์ส่วนรวม โดยการประเมินผลการพัฒนาตามยุทธศาสตร์ชาติ ประกอบด้วย

- ๑) ความอยู่ดีมีสุขของคนไทยและสังคมไทย
- ๒) ขีดความสามารถในการแข่งขัน การพัฒนาเศรษฐกิจ และการกระจายรายได้
- ๓) การพัฒนาทรัพยากรมนุษย์ของประเทศ
- ๔) ความเท่าเทียมและความเสมอภาคของสังคม
- ๕) ความหลากหลายทางชีวภาพ คุณภาพสิ่งแวดล้อม และความยั่งยืนของทรัพยากรธรรมชาติ
- ๖) ประสิทธิภาพการบริหารจัดการและการเข้าถึงการให้บริการของภาครัฐ

๔. ประเด็นยุทธศาสตร์ชาติ

๔.๑ ยุทธศาสตร์ชาติด้านความมั่นคง

- (๑) การรักษาความสงบภายในประเทศ
- (๒) การป้องกันและแก้ไขปัญหามีผลกระทบต่อความมั่นคง
- (๓) การพัฒนาศักยภาพของประเทศให้พร้อมเผชิญภัยคุกคามที่กระทบต่อความมั่นคงของชาติ
- (๔) การบูรณาการความร่วมมือด้านความมั่นคงกับอาเซียนและนานาชาติ รวมถึงองค์กรภาครัฐและที่มิใช่ภาครัฐ
- (๕) การพัฒนากลไกการบริหารจัดการความมั่นคงแบบองค์รวม

๔.๒ ยุทธศาสตร์ชาติด้านการสร้างความสามารถในการแข่งขัน

- (๑) การเกษตรสร้างมูลค่า
- (๒) อุตสาหกรรมและบริการแห่งอนาคต
- (๓) สร้างความหลากหลายด้านการท่องเที่ยว
- ๔.๔ โครงสร้างพื้นฐาน เชื่อมไทย เชื่อมโลก
- (๕) พัฒนาเศรษฐกิจบนพื้นฐานผู้ประกอบการยุคใหม่

๔.๓ ยุทธศาสตร์ชาติด้านการพัฒนาและเสริมสร้างศักยภาพทรัพยากรมนุษย์

- (๑) การปรับเปลี่ยนค่านิยมและวัฒนธรรม
- (๒) การพัฒนาศักยภาพคนตลอดช่วงชีวิต
- (๓) ปฏิรูปกระบวนการเรียนรู้ที่ตอบสนองต่อการเปลี่ยนแปลงในศตวรรษที่ ๒๑
- (๔) การตระหนักถึงพหุปัญญาของมนุษย์ที่หลากหลาย
- (๕) การเสริมสร้างให้คนไทยมีสุขภาวะที่ดี
- (๖) การสร้างสภาพแวดล้อมที่เอื้อต่อการพัฒนาและเสริมสร้างศักยภาพทรัพยากรมนุษย์

(๗) การเสริมสร้างศักยภาพการกีฬาในการสร้างคุณค่าทางสังคม และพัฒนาประเทศ

๔.๔ ยุทธศาสตร์ชาติด้านการสร้างโอกาสและความเสมอภาคทางสังคม

- (๑) การลดความเหลื่อมล้ำ สร้างความเป็นธรรมในทุกมิติ
- (๒) การกระจายศูนย์กลางความเจริญทางเศรษฐกิจ สังคม และเทคโนโลยี
- (๓) การเสริมสร้างพลังทางสังคม
- (๔) การเพิ่มขีดความสามารถของชุมชนท้องถิ่นในการพัฒนา การพึ่งตนเองและการจัดการตนเอง

๔.๕ ยุทธศาสตร์ชาติด้านการสร้างการเติบโตบนคุณภาพชีวิตที่เป็นมิตรกับสิ่งแวดล้อม

- (๑) สร้างการเติบโตอย่างยั่งยืนบนสังคมเศรษฐกิจสีเขียว
- (๒) สร้างการเติบโตอย่างยั่งยืนบนสังคมเศรษฐกิจภาคทะเล
- (๓) สร้างการเติบโตอย่างยั่งยืนบนสังคมที่เป็นมิตรต่อสภาพภูมิอากาศ
- (๔) พัฒนาพื้นที่เมือง ชนบท เกษตรกรรมและอุตสาหกรรมเชิงนิเวศ มุ่งเน้นความเป็นเมืองที่เติบโตอย่างต่อเนื่อง
- (๕) พัฒนาความมั่นคงน้ำ พลังงาน และเกษตรที่เป็นมิตรต่อสิ่งแวดล้อม
- (๖) ยกระดับกระบวนการทัศน์เพื่อกำหนดอนาคตประเทศ

๔.๖ ยุทธศาสตร์ชาติด้านการปรับสมดุลและพัฒนาระบบการบริหารจัดการภาครัฐ

- (๑) ภาครัฐที่ยึดประชาชนเป็นศูนย์กลาง ตอบสนองความต้องการ และให้บริการอย่างสะดวกรวดเร็ว โปร่งใส
- (๒) ภาครัฐบริหารงานแบบบูรณาการโดยมียุทธศาสตร์ชาติเป็นเป้าหมายและเชื่อมโยงการพัฒนาในทุกระดับ ทุกประเด็น ทุกภารกิจ และทุกพื้นที่
- (๓) ภาครัฐมีขนาดเล็กลง เหมาะสมกับภารกิจ ส่งเสริมให้ประชาชนและทุกภาคส่วนมีส่วนร่วมในการพัฒนาประเทศ
- (๔) ภาครัฐมีความทันสมัย
- (๕) บุคลากรภาครัฐเป็นคนดีและเก่ง ยึดหลักคุณธรรม จริยธรรม มีจิตสำนึก มีความสามารถสูง มุ่งมั่น และเป็นมืออาชีพ
- (๖) ภาครัฐมีความโปร่งใส ปลอดการทุจริตและประพฤติมิชอบ
- (๗) กฎหมายมีความสอดคล้องเหมาะสมกับบริบทต่าง ๆ และมีเท่าที่จำเป็น
- (๘) กระบวนการยุติธรรมเคารพสิทธิมนุษยชนและปฏิบัติต่อประชาชนโดยเสมอภาค

๑.๒ แผนพัฒนาเศรษฐกิจและสังคมแห่งชาติ ฉบับที่ ๑๒ (พ.ศ. ๒๕๖๐ - ๒๕๖๔)

แผนพัฒนาเศรษฐกิจและสังคมแห่งชาติ ฉบับที่ ๑๒ (พ.ศ. ๒๕๖๐ - ๒๕๖๔) ได้จัดทำขึ้นในช่วงเวลาของการปฏิรูปประเทศและสถานการณ์โลกที่เปลี่ยนแปลงอย่างรวดเร็วและเชื่อมโยงกันใกล้ชิดกันมากขึ้น โดยได้น้อมนำหลัก “ปรัชญาของเศรษฐกิจพอเพียง” มาเป็นปรัชญานำทางในการพัฒนาประเทศต่อเนื่องจากแผนพัฒนาฯ ฉบับที่ ๙-๑๑ เพื่อเสริมสร้างภูมิคุ้มกันและช่วยให้สังคมไทยสามารถยืนหยัดอยู่ได้อย่างมั่นคง เกิดภูมิคุ้มกัน และมีการบริหารจัดการความเสี่ยงอย่างเหมาะสม ส่งผลให้การพัฒนาประเทศสู่ความสมดุลและยั่งยืน

ในการจัดทำแผนพัฒนา ฉบับที่ ๑๒ ครั้งนี้ สำนักงานคณะกรรมการพัฒนาการเศรษฐกิจและสังคมแห่งชาติ (สศช.) ได้จัดทำบนพื้นฐานของกรอบยุทธศาสตร์ชาติ ๒๐ ปี (พ.ศ. ๒๕๖๐ – ๒๕๗๙) ซึ่งเป็นแผนหลักของการพัฒนาประเทศ และเป้าหมายการพัฒนาที่ยั่งยืน (Sustainable Development Goals: SDGs) รวมทั้งการปรับโครงสร้างประเทศไทยไปสู่ประเทศไทย ๔.๐ ตลอดจนประเด็นการปฏิรูปประเทศ นอกจากนี้ ได้ให้ความสำคัญกับการมีส่วนร่วมของภาคีการพัฒนาทุกภาคส่วน ทั้งในระดับกลุ่มอาชีพ ระดับภาค และระดับประเทศ ในทุกขั้นตอนของแผนฯ อย่างกว้างขวางและต่อเนื่อง เพื่อร่วมกันกำหนดวิสัยทัศน์และ ทิศทางการพัฒนาประเทศ รวมทั้งร่วมจัดหารายละเอียดยุทธศาสตร์ของแผนฯ เพื่อมุ่งสู่ “ความมั่นคง มั่งคั่ง และยั่งยืน”

การพัฒนาประเทศในระยะแผนพัฒนา ฉบับที่ ๑๒ จึงเป็นจุดเปลี่ยนที่สำคัญในการเชื่อมต่อกับยุทธศาสตร์ชาติ ๒๐ ปี ในลักษณะการแปลงยุทธศาสตร์ระยะยาวสู่การปฏิบัติ โดยในแต่ละยุทธศาสตร์ของแผนพัฒนาฯ ฉบับที่ ๑๒ ได้กำหนดประเด็นการพัฒนา พร้อมทั้งแผนงาน/โครงการสำคัญที่ต้องดำเนินการให้เห็นผลเป็นรูปธรรมในช่วง ๕ ปีแรกของการขับเคลื่อนยุทธศาสตร์ชาติ เพื่อเตรียมความพร้อมคน สังคม และระบบเศรษฐกิจของประเทศให้สามารถปรับตัวรองรับผลกระทบจากการเปลี่ยนแปลงได้อย่างเหมาะสม ขณะเดียวกัน ยังได้กำหนดแนวคิดและกลไกการขับเคลื่อนและติดตามประเมินผลที่ชัดเจน เพื่อกำกับให้การพัฒนาเป็นไปอย่างมีทิศทางและเกิดประสิทธิภาพ นำไปสู่การพัฒนาเพื่อประโยชน์สุขที่ยั่งยืนของสังคมไทย

๑. ภาพรวมการพัฒนาในช่วงแผนพัฒนา ฉบับที่ ๑๒

๑.๑ หลักการ

๑.๒ จุดเปลี่ยนสำคัญในแผนพัฒนาเศรษฐกิจและสังคมฉบับที่ ๑๒

๑.๓ ประเด็นการพัฒนาหลักที่สำคัญในช่วงแผนพัฒนา ฉบับที่ ๑๒

๒. การประเมินสภาพแวดล้อมการพัฒนาประเทศ

๒.๑ สถานการณ์และแนวโน้มภายนอก

๒.๒ สถานการณ์และแนวโน้มภายใน

๓. วัตถุประสงค์และเป้าหมายการพัฒนาในช่วงแผนพัฒนา ฉบับที่ ๑๒

๓.๑. วัตถุประสงค์

๓.๒. เป้าหมายรวม

๔. ยุทธศาสตร์การพัฒนาประเทศ

ยุทธศาสตร์ในแผนพัฒนาฯ ฉบับที่ ๑๒ มีทั้งหมด ๑๐ ยุทธศาสตร์ โดยมี ๖ ยุทธศาสตร์ตามกรอบยุทธศาสตร์ชาติ ๒๐ ปี และอีก ๔ ยุทธศาสตร์ที่เป็นปัจจัยสนับสนุน ดังนี้

๔.๑ ยุทธศาสตร์การเสริมสร้างและพัฒนาศักยภาพทุนมนุษย์

๔.๒ ยุทธศาสตร์การสร้างความเป็นธรรมและลดความเหลื่อมล้ำในสังคม

๔.๓ ยุทธศาสตร์การสร้างความเข้มแข็งทางเศรษฐกิจและแข่งขันได้อย่างยั่งยืน

๔.๔ ยุทธศาสตร์การเติบโตที่เป็นมิตรกับสิ่งแวดล้อมเพื่อการพัฒนาที่ยั่งยืน

๔.๕ ยุทธศาสตร์การเสริมสร้างความมั่นคงแห่งชาติเพื่อการพัฒนาประเทศสู่ความมั่งคั่งและยั่งยืน

๔.๖ ยุทธศาสตร์การบริหารจัดการในภาครัฐ การป้องกันการทุจริตประพฤติดมิชอบ และธรรมาภิบาลในสังคมไทย

๔.๗ ยุทธศาสตร์การพัฒนาโครงสร้างพื้นฐานและระบบโลจิสติกส์

๔.๘ ยุทธศาสตร์การพัฒนาวิทยาศาสตร์ เทคโนโลยี วิจัย และนวัตกรรม

๔.๙ ยุทธศาสตร์การพัฒนาภาค เมือง และพื้นที่เศรษฐกิจ

๔.๑๐ ยุทธศาสตร์ความร่วมมือระหว่างประเทศเพื่อการพัฒนา

๕. การขับเคลื่อนแผนพัฒนา ฉบับที่ ๑๒สู่การปฏิบัติ

๕.๑ หลักการ

๕.๒ แนวทางขับเคลื่อนแผนพัฒนา ฉบับที่ ๑๒

๕.๓ การติดตามประเมินผลแผนพัฒนา ฉบับที่ ๑๒

๑.๓ แผนพัฒนาภาค/แผนพัฒนากลุ่มจังหวัด/แผนพัฒนาจังหวัด

➔ แผนพัฒนาภาค

วิสัยทัศน์

“เป็นศูนย์กลางการพัฒนาเศรษฐกิจ การท่องเที่ยวเชิงอัตลักษณ์ และการเกษตรปลอดภัย ที่เป็นมิตรกับสิ่งแวดล้อมของอนุภูมิภาคลุ่มแม่น้ำโขง”

พันธกิจ (Mission)

๑. สนับสนุนการพัฒนาเศรษฐกิจการค้าการลงทุนของภาคเอกชน และ SMEs เพื่อให้ภาคเอกชนและผู้ประกอบกิจการ SMEs มีความเข้มแข็ง มีความสามารถในการแข่งขัน มีการพัฒนาที่เชื่อมโยง จากภาครัฐสู่ภาคเอกชน โดยเน้นการมีส่วนร่วมระหว่างภาครัฐ ภาคเอกชน และภาคประชาสังคม เป็นหลัก

๒. ยกระดับคุณภาพชีวิตของประชาชนสูงขึ้น ความเหลื่อมล้ำทางสังคมลดลง มุ่งกระจายรายได้ พัฒนาแรงงานให้มีทักษะ มีความรู้ มีฝีมือและมีผลิตภาพการผลิตสูงขึ้น ส่งเสริมการท่องเที่ยวและฟื้นฟูอนุรักษ์วัฒนธรรม ประเพณีที่ดั้งเดิม สร้างความเข้มแข็งของชุมชน และสร้างความมั่นคงของอาชีพเกษตรกร เพื่อให้ประชาชนหลุดพ้นจากความยากจน และสามารถพึ่งพาตนเองได้

๓. พัฒนาระบบโลจิสติกส์ เพื่อสนับสนุนเศรษฐกิจ การท่องเที่ยว และการขนส่งสินค้าภาคการเกษตร ให้มีความสะดวก รวดเร็ว และปลอดภัย และส่งเสริมการท่องเที่ยวเชิงอัตลักษณ์ในเรื่องของอารยธรรมและประวัติศาสตร์ เชื่อมโยงกับวัฒนธรรม ประเพณี วิถีชีวิตของชุมชน และให้ชุมชนได้มีบทบาทในการบริหารจัดการได้ร่วมเป็นเจ้าของการท่องเที่ยวในพื้นที่อย่างยั่งยืน

๔. พัฒนาทุนมนุษย์ภาครัฐ ภาคเอกชน ภาคประชาสังคม และประชาชน เพื่อรองรับประชาคมเศรษฐกิจอาเซียนให้เป็นบุคลากรที่มีความรู้ความสามารถ เป็นแรงงานที่มีทักษะและความเชี่ยวชาญ เสริมสร้างองค์ความรู้ของชุมชนในการบริหารจัดการด้านการท่องเที่ยว การตลาด การผลิตและการลดต้นทุนการผลิตในภาคการเกษตร

๕. กระจายรายได้สู่ชุมชน ส่งเสริมการตลาด OTOP และวิสาหกิจชุมชน ให้มีความเข้มแข็ง ลดความเหลื่อมล้ำทางเศรษฐกิจระหว่างสังคมเมืองกับชุมชน สร้างการพึ่งพาตนเองให้กับชุมชนท้องถิ่นเพื่อหลุดพ้นจากความยากจน

๖. เพิ่มประสิทธิภาพการผลิตในด้านการเกษตร อุตสาหกรรม และบริการ ซึ่งเป็นฐานการผลิต ของกลุ่มจังหวัดให้สูงขึ้น เพิ่มมูลค่าการผลิตตลอดห่วงโซ่อุปทานขยายตัวอย่างต่อเนื่อง สร้างความมั่นคง ด้านอาหารและพลังงาน สร้างโอกาสในการอาชีพ และสร้างงานและความมั่นคงด้านรายได้ให้กับประชาชน ในพื้นที่และลดการเคลื่อนย้ายแรงงานเข้าสู่เมืองหลวงและภูมิภาคอื่น

๗. สนับสนุนการใช้เทคโนโลยีและการนวัตกรรมการมาใช้ในการขับเคลื่อนเศรษฐกิจ ต่อยอดการผลิตและลดต้นทุนภาคการเกษตรและอุตสาหกรรมการเกษตร ตลอดจนนำมาใช้เพื่อการจัดการสิ่งแวดล้อม ของแหล่งท่องเที่ยวให้เกิดความสมดุลของระบบนิเวศน์ พัฒนาสู่เกษตรอินทรีย์ ตลอดจนสามารถ ใช้เทคโนโลยีและความรู้ทางด้านวิทยาศาสตร์เพื่ออนุรักษ์ฟื้นฟูสิ่งแวดล้อมอย่างยั่งยืน

๘. ฟื้นฟูทรัพยากรธรรมชาติและสิ่งแวดล้อมคืนความสมบูรณ์ของป่าไม้ แหล่งน้ำ ดิน อากาศ ทั้งในเชิงปริมาณและคุณภาพ รักษาความหลากหลายทางชีวภาพ ประมง ปศุสัตว์ ปลอดภัยจากสารพิษ รวมทั้งการใช้ทรัพยากรอย่างคุ้มค่าในด้านการเกษตรและอุตสาหกรรมการเกษตร บนพื้นฐานการบริหารจัดการ ที่มีประสิทธิภาพภายใต้กรอบแนวทางการพัฒนาที่ยั่งยืน

เป้าประสงค์รวม

๑. สร้างการเติบโตทางเศรษฐกิจให้มีการขยายตัวมากขึ้น ประชาชนพึ่งพาตนเองได้ และหลุดพ้น จากความยากจน
๒. ทุกภาคส่วนมีการบริหารจัดการสิ่งแวดล้อมที่ดีและความรับผิดชอบต่อสังคม โดยการมีส่วนร่วมจากทุกภาคส่วน
๓. รายได้จากการท่องเที่ยวของกลุ่มจังหวัดเพิ่มมากขึ้น
๔. เพิ่มมูลค่าผลผลิตทางการเกษตรที่สำคัญ โดยเป็นสินค้าเกษตรปลอดภัยและเป็นมิตรกับสิ่งแวดล้อม

ประเด็นยุทธศาสตร์

ยุทธศาสตร์ที่ ๑ : การส่งเสริมการพัฒนาเศรษฐกิจ การผลิต และการบริการ ที่เป็นมิตรกับสิ่งแวดล้อม
มุ่งเน้นการสร้างการแข่งขันและความเจริญเติบโตทางเศรษฐกิจ ส่งเสริม การพัฒนาฝีมือแรงงาน การสร้างศักยภาพของผู้ประกอบการ นักลงทุน และ SME ควบคู่ไปกับการเป็นมิตร ต่อสิ่งแวดล้อมและธรรมชาติ กระจายรายได้สู่ชุมชน ส่งเสริม OTOP และวิสาหกิจชุมชน ลดความเหลื่อมล้ำทางเศรษฐกิจและสังคม

เป้าประสงค์ของประเด็นยุทธศาสตร์

๑. เศรษฐกิจมีการขยายตัวมากขึ้น
๒. ประชากรมีรายได้เพิ่มขึ้น
๓. มีการบริหารจัดการสิ่งแวดล้อมที่ดีขึ้น

ตัวชี้วัดและค่าเป้าหมายของประเด็นยุทธศาสตร์

ตัวชี้วัด	หน่วย	ค่าเป้าหมาย					
		พ.ศ. ๒๕๖๖	พ.ศ. ๒๕๖๗	พ.ศ. ๒๕๖๘	พ.ศ. ๒๕๖๙	พ.ศ. ๒๕๗๐	พ.ศ. ๒๕๖๖ - ๒๕๗๐
๑. อัตราการขยายตัวมูลค่าผลิตภัณฑ์กลุ่มจังหวัดที่เพิ่มขึ้น	ร้อยละ	๔	๔	๕	๕	๕	๔.๖
๒. มูลค่าผลิตภัณฑ์กลุ่มจังหวัดเฉลี่ยต่อหัวที่เพิ่มขึ้น	ร้อยละ	๔	๔	๔	๔	๔	๔
๓. โรงงานอุตสาหกรรมได้รับการรับรองมาตรฐานการจัดการสิ่งแวดล้อมเพิ่มขึ้น	ร้อยละ	๔	๔	๕	๕	๕	๔.๖

กลยุทธ์ของประเด็นยุทธศาสตร์ที่ ๑

๑. กระตุ้นเศรษฐกิจด้วยกลไกการตลาด ส่งเสริมการค้าและการลงทุนยกระดับผู้ผลิต ผู้ประกอบการ SMEs OTOP และวิสาหกิจชุมชน ให้มีศักยภาพในการแข่งขันที่สูงขึ้น ควบคู่ไปกับ ความรับผิดชอบต่อสิ่งแวดล้อม

(๑) พัฒนาความรู้ความเข้าใจในด้านการบริหารจัดการตลาด คู่แข่งทางการค้า กลยุทธ์ ทางการตลาด และวิเคราะห์กลุ่มเป้าหมายในการขายสินค้า ให้กับผู้ผลิต ผู้ประกอบการ SMEs วิสาหกิจชุมชน OTOP และกลุ่มเกษตรกร เพื่อให้สามารถค้นหาจุดขาย ความโดดเด่นของสินค้า การเพิ่มมูลค่า ทางการตลาด การลดต้นทุนการผลิต ฯลฯ ตลอดจนส่งเสริมการใช้เทคโนโลยีและนวัตกรรมในการลดต้นทุนการผลิตให้กับผู้ประกอบการ SMEs OTOP และวิสาหกิจชุมชน ตลอดจนสนับสนุนให้เกิดช่องทางการตลาดระหว่างผู้ผลิตและผู้บริโภค

(๒) พัฒนาทักษะความชำนาญให้กับแรงงานในสถานประกอบการ และแรงงานอิสระ ให้มีความสามารถ มีศักยภาพในการทำงานให้กับสถานประกอบการมากยิ่งขึ้น เป็นที่ต้องการของผู้ประกอบการและได้รับค่าแรงที่เหมาะสมกับความรู้ความสามารถ

(๓) เชื่อมโยงเครือข่ายคู่ค้าทางเศรษฐกิจ การค้าและบริการ กับกลุ่มประเทศเพื่อนบ้านและอาเซียน และปรับโครงสร้างตลาด (Market Restructuring) โดยขยายฐานนักลงทุนและนักท่องเที่ยว กลุ่ม High Value ซึ่งเป็นระดับกลาง-บน มีการใช้จ่ายสูง

(๔) ยกย่องและส่งเสริมการค้าการลงทุนอุตสาหกรรมการจัดประชุมและนิทรรศการ ทั้งระดับชาติและระดับนานาชาติ (MICE) ส่งเสริมการสร้างสรรคสินค้าและบริการชุมชน OTOP ให้โดดเด่นและมีความคุ้มค่าพัฒนาเชื่อมโยงสินค้าทางการเกษตร ผลิตภัณฑ์ชุมชนสู่ภาคอุตสาหกรรมบริการท่องเที่ยว ตลอดจนเชื่อมโยงการค้าการลงทุน และการท่องเที่ยวกับประเทศเพื่อนบ้านได้ (ASEAN Connectivity) ตลอดจนพัฒนาและสร้างภาคีเครือข่ายกับจังหวัดต่างๆ ของประเทศเพื่อนบ้าน เพื่อสร้างความร่วมมือ ทางเศรษฐกิจ การแลกเปลี่ยนความรู้ทางการตลาด

(๕) ส่งเสริมการใช้เทคโนโลยีและนวัตกรรมในกระบวนการผลิต การบำบัดและการกำจัดของเสีย ด้วยการบริหารจัดการที่เป็นมิตรกับสิ่งแวดล้อม และสนับสนุนให้ผู้ประกอบการยกระดับสถานประกอบการให้ได้รับการรับรองมาตรฐานการจัดการสิ่งแวดล้อมในระดับชาติหรือสากล อาทิ ๑๔๐๐๐ , ๑๔๐๐๑ , (EMS)

ยุทธศาสตร์ที่ ๒ : ยกระดับการท่องเที่ยวเชิงอัตลักษณ์ด้านอารยธรรม ประวัติศาสตร์ วัฒนธรรม และประเพณี ของอนุภูมิภาคลุ่มแม่น้ำโขง

มุ่งเน้นการสร้างมูลค่าให้กับการท่องเที่ยวให้โดดเด่นมีจุดขายในด้านของอัตลักษณ์ มีการเชื่อมโยงเรื่องราวที่เกี่ยวกับอารยธรรม ประวัติศาสตร์ วัฒนธรรม และประเพณี ของอนุภูมิภาค ลุ่มแม่น้ำโขงบนเส้นทาง (Routes) การท่องเที่ยวของกลุ่มจังหวัดภาคตะวันออกเฉียงเหนือตอนบน ๑ ที่มีการคมนาคมขนส่งที่สะดวกและปลอดภัย

เป้าประสงค์ของประเด็นยุทธศาสตร์

๑. รายได้จากการท่องเที่ยวของกลุ่มจังหวัดเพิ่มมากขึ้น
๒. ธุรกิจโรงแรม ที่พัก และชุมชน มีรายได้เพิ่มมากขึ้น

ตัวชี้วัดและค่าเป้าหมายของประเด็นยุทธศาสตร์

ตัวชี้วัด	หน่วย	ค่าเป้าหมาย					
		พ.ศ. ๒๕๖๖	พ.ศ. ๒๕๖๗	พ.ศ. ๒๕๖๘	พ.ศ. ๒๕๖๙	พ.ศ. ๒๕๗๐	พ.ศ. ๒๕๖๖ - ๒๕๗๐
๑. รายได้จากการท่องเที่ยวของกลุ่มจังหวัดที่เพิ่มขึ้น	ร้อยละ	๔	๔	๕	๕	๕	๔.๖
๒. อัตราการขยายตัวรายได้ท่องเที่ยวของกลุ่มจังหวัดที่เพิ่มขึ้น	ร้อยละ	๔	๔	๔	๔	๔	๔

กลยุทธ์ของประเด็นยุทธศาสตร์กลยุทธ์ที่ ๒

๑. พัฒนาระบบโลจิสติกส์ เพื่อสนับสนุนการท่องเที่ยวเชิงอัตลักษณ์ พัฒนาโครงสร้างพื้นฐาน เพื่อเชื่อมโยงการคมนาคมทางรถยนต์ ระบบขนส่งมวลชน รถไฟรางคู่ และเครื่องบิน ให้สามารถเดินทางเชื่อมต่อกันได้ โดยมีความสะดวก รวดเร็ว และมีมาตรฐานความปลอดภัยที่สูงบนเส้นทาง (Routes) การท่องเที่ยวของกลุ่มจังหวัดภาคตะวันออกเฉียงเหนือตอนบน ๑ ซึ่งจะเชื่อมโยงกับสถานที่ท่องเที่ยว ที่สำคัญๆ ต่าง โรงแรม ร้านอาหาร แหล่งชุมชน ตลอดจนเชื่อมโยงการเดินทางไปยังประเทศเพื่อนบ้าน ได้อย่างสะดวกสบาย

๒. พัฒนาแหล่งท่องเที่ยวที่สำคัญของกลุ่มจังหวัดที่เป็นจุดขายหรือ Land Mark ของสถานที่ท่องเที่ยว

(๑) ก่อสร้างสิ่งสนับสนุนจุดขายหรือ Land Mark ด้านการท่องเที่ยวเชิงอัตลักษณ์ของ กลุ่มจังหวัด เพิ่มประสิทธิภาพระบบป้องกันและบรรเทาสาธารณภัย ความปลอดภัยในชีวิตและทรัพย์สิน ระบบไฟฟ้าแสงสว่าง ความปลอดภัยในการสัญจรของนักท่องเที่ยว ตลอดจนบริการด้านการให้ความช่วยเหลือเร่งด่วน การสาธารณสุขให้มีประสิทธิภาพเพียงพอ พัฒนาระบบสาธารณูปโภค ไฟฟ้า น้ำประปา ห้องน้ำ ระบบสารสนเทศ และสิ่งอำนวยความสะดวกพื้นฐานในแหล่งท่องเที่ยวให้เพียงพอ

(๒) พัฒนาแหล่งท่องเที่ยวและสร้างระบบการบริหารจัดการทรัพยากรธรรมชาติและสิ่งแวดล้อมของสถานที่ท่องเที่ยวที่ยั่งยืนฟื้นฟูแหล่งธรรมชาติของแหล่งท่องเที่ยว ทรัพยากรป่าไม้ ดินน้ำ ให้อุดมสมบูรณ์ เพื่อรักษาและสร้างความสมดุลของระบบนิเวศ ให้มีภูมิทัศน์ที่สวยงามร่มรื่น มีทัศนียภาพที่สวยงามและยั่งยืน โดยยังคงสภาพของลักษณะภูมิศาสตร์และประวัติศาสตร์ดั้งเดิมไว้ให้มากที่สุด

(๓) ส่งเสริมการสร้างจิตสำนึก และการให้ความรู้การท่องเที่ยวเชิงนิเวศ เพื่อให้นักท่องเที่ยว และชุมชนรู้จักวิถีการอนุรักษ์ และรู้จักหวงแหนทรัพยากรและสิ่งแวดล้อม โดยใช้สื่อประเภทต่างๆ เช่น วิทยุ โทรทัศน์ หนังสือพิมพ์ Internet โดยนำความรู้ด้านการอนุรักษ์เผยแพร่ให้กับประชาชน เพื่อสร้างความรู้และความเข้าใจที่ถูกต้องเกี่ยวกับทรัพยากร

๓. ส่งเสริมสนับสนุนการท่องเที่ยวเชิงอัตลักษณ์ของกลุ่มจังหวัด เพื่อสร้างรายได้ทางด้าน การท่องเที่ยว และกระจายรายได้สู่ชุมชนบนเส้นทาง (Routes) การท่องเที่ยวของกลุ่มจังหวัด ภาคตะวันออกเฉียงเหนือ

ตอนบน ๑

(๑) ส่งเสริมการสร้างคุณค่าให้กับชุมชนท้องถิ่น โดยผ่านวิธีการถ่ายทอดวิถีชีวิต วัฒนธรรม และประเพณี ดั้งเดิมของชุมชน สนับสนุนการจัดกิจกรรมที่สะท้อนถึงเอกลักษณ์ชุมชนท้องถิ่น และให้ชุมชนได้มีส่วนร่วมในการพัฒนาท้องถิ่นของตนเอง

(๒) พัฒนาและสร้างคุณค่าให้กับสินค้า ผลิตภัณฑ์ของชุมชน OTOP เชื่อมโยงกับอัตลักษณ์ ในเรื่องของอารยธรรม ประวัติศาสตร์ วัฒนธรรม และประเพณี ของอนุภูมิภาคแม่น้ำโขง เพื่อสร้างรายได้ให้กับชุมชน และสามารถสร้างจุดขายกับสินค้าเพื่อแข่งขันกับภูมิภาคอื่นๆ ได้

(๓) พัฒนาและฝึกอบรมผู้ประกอบการท่องเที่ยว ภาครัฐ ภาคเอกชนท้องถิ่นให้มีความสามารถในด้านภาษาต่างประเทศที่จำเป็น และส่งเสริมให้ความรู้ความเข้าใจเกี่ยวกับการถ่ายทอดอัตลักษณ์ในพื้นที่ของตนเอง เป็นมัคคุเทศก์ท้องถิ่นที่มีความรู้ทั้งทางด้านธรรมชาติและวัฒนธรรม สามารถอธิบายเรื่องราวในท้องถิ่นและภูมิปัญญาพื้นบ้านได้ ซึ่งจะทำให้เกิดความภาคภูมิใจในท้องถิ่นและสามารถแนะนำสถานที่ท่องเที่ยวให้กับนักท่องเที่ยวเกิดความประทับใจได้

(๔) ประชาสัมพันธ์และโฆษณาการท่องเที่ยวเชิงอัตลักษณ์ของกลุ่มจังหวัด ผ่านทางสื่อโซเชียลเน็ตเวิร์ค เว็บไซต์ แฟนเพจ นิตยสาร ททท.รายการโทรทัศน์ ฯลฯ เพื่อกระตุ้นให้เกิดการท่องเที่ยว และปลูกกระแสความภูมิใจในความเป็นไทยและดำรงไว้ซึ่งวิถีไทย

(๕) ส่งเสริมการท่องเที่ยวด้วยการใช้เทคโนโลยีสารสนเทศและอินเทอร์เน็ต ซึ่งเป็นสื่อที่เข้าถึงนักท่องเที่ยวทุกกลุ่มเป้าหมายได้ โดยใช้แอปพลิเคชันและสมาร์ตโฟนเป็นเครื่องมือเชื่อมต่อการสื่อสารไปยังนักท่องเที่ยวได้โดยตรง

ยุทธศาสตร์ที่ ๓ : เพิ่มศักยภาพการผลิตทางการเกษตรและการสร้างมูลค่าเพิ่มเพื่อการแข่งขัน

มุ่งเน้นสร้างมูลค่าเพิ่มให้กับผลผลิตภาคการเกษตรและอุตสาหกรรมการเกษตร ด้วยการบริหารจัดการทรัพยากรธรรมชาติและสิ่งแวดล้อม โดยนำวิทยาศาสตร์ เทคโนโลยี และนวัตกรรม มาใช้ในภาคการเกษตร และภาคอุตสาหกรรมการเกษตร เพื่อเพิ่มศักยภาพการผลิต สนับสนุนปัจจัยพื้นฐาน ทางการเกษตร การแปรรูป ลดต้นทุนการผลิต และส่งเสริมการเกษตรปลอดภัยและก้าวสู่เกษตรอินทรีย์ อย่างยั่งยืน

เป้าประสงค์ของประเด็นยุทธศาสตร์

๑. ผลผลิตทางการเกษตรที่สำคัญ และการแปรรูปเพื่อสร้างมูลค่าเพิ่ม มีการขยายตัวมากขึ้น
๒. แปลง/ฟาร์มผลผลิตทางการเกษตรที่ปลอดภัยต่อเกษตรกรและผู้บริโภคมีจำนวนเพิ่มขึ้น

ตัวชี้วัดและค่าเป้าหมายของประเด็นยุทธศาสตร์

ตัวชี้วัด	หน่วย	ค่าเป้าหมาย					
		พ.ศ. ๒๕๖๖	พ.ศ. ๒๕๖๗	พ.ศ. ๒๕๖๘	พ.ศ. ๒๕๖๙	พ.ศ. ๒๕๗๐	พ.ศ. ๒๕๖๖ - ๒๕๗๐
๑. อัตราการขยายตัวภาคการเกษตรที่เพิ่มขึ้น	ร้อยละ	๔	๔	๔	๔	๔	๔
๒. จำนวนแปลง/ฟาร์มผลผลิตทางการเกษตรสำคัญที่ได้รับใบรับรองมาตรฐาน GAP (Good Agriculture Practices) เพิ่มขึ้น	ร้อยละ	๔	๔	๔	๕	๕	๔.๔

กลยุทธ์ของประเด็นยุทธศาสตร์ที่ ๓

๑. พัฒนาโครงสร้างพื้นฐานทางการเกษตรเพื่อสนับสนุนภาคการเกษตร ให้สามารถพึ่งพาตนเองได้อย่างยั่งยืน

(๑) พัฒนาแหล่งกักเก็บน้ำในพื้นที่สำคัญเพื่อการชลประทานของกลุ่มจังหวัด และสนับสนุน การก่อสร้างศูนย์ปฏิบัติการทางเทคโนโลยีและนวัตกรรมเพื่อการผลิตและแปรรูปเพิ่มมูลค่าอาหาร และมันสำปะหลัง ไปสู่เอทานอล เพื่อใช้ในภาคอุตสาหกรรม อาทิ อุตสาหกรรมยานยนต์ อุตสาหกรรมปิโตรเลียม การแพทย์และสาธารณสุข เป็นต้น

(๒) ส่งเสริมให้มีศูนย์กลางการค้าเกษตรของกลุ่มจังหวัดภาคตะวันออกเฉียงเหนือตอนบน ๓ ควบคู่ไปกับการเชื่อมโยงเครือข่ายเกษตรกร สถาบันการเกษตร และสร้างมูลค่าเพิ่มให้กับสินค้าเกษตรปลอดภัย สินค้าเกษตรที่ได้รับใบรับรองมาตรฐาน GMP และต่อยอดไปถึงระดับการรับรองระบบการเกษตรอินทรีย์ IFOAM

๒. ส่งเสริมการใช้เทคโนโลยีและนวัตกรรมในการผลิต แปรรูปผลผลิตทางการเกษตร ส่งเสริมการตลาดและยกระดับภาคการเกษตรสู่การเกษตรปลอดภัยและเกษตรอินทรีย์

(๑) ส่งเสริมให้เกิดการใช้เทคโนโลยีการผลิตและนวัตกรรมใหม่ๆ เข้ามาช่วยให้การผลิต มีประสิทธิภาพ ได้สินค้าที่มีมาตรฐานและมีคุณภาพ เพื่อส่งเสริมให้เกิดกระบวนการบริหารจัดการ การเพาะปลูก กระบวนการเก็บเกี่ยว กระบวนการผลิต และกระบวนการแปรรูป ที่มีประสิทธิภาพสูงขึ้น

(๒) พัฒนาเทคโนโลยีการผลิตที่มีความปลอดภัยและลดการเสี่ยงภัยกับอุบัติเหตุและสารเคมี ลดการใช้ปุ๋ยเคมี สารเคมีกำจัดศัตรูพืช โดยใช้อินทรีย์เข้ามาใช้ในระบบการเกษตรให้มากที่สุด อาทิ การศึกษาวิจัยเรื่อง

การจัดการดิน (soil management) พลังงานคาร์บอนอินทรีย์ (organic carbon energy) เพื่อเปลี่ยนการเกษตร
ดั้งเดิมสู่ระบบเกษตรอินทรีย์ในอนาคต

(๓) พัฒนาเทคโนโลยีการผลิตอาหารและภาคการผลิตอื่นๆ รวมทั้งดูแลรักษาระบบนิเวศซึ่งต้องมีการสร้างระบบข้อมูลการเกษตรที่เหมาะสม (Good-practice) และฐานข้อมูลต่างๆ เพื่อให้ภาคเกษตรสามารถรับมือและเสริมสร้างความสามารถในการปรับตัวต่อการเปลี่ยนแปลงสภาพภูมิอากาศที่แปรปรวนได้

(๔) สนับสนุนการเพิ่มผลผลิตทางการเกษตรที่สำคัญ ได้แก่ ข้าว อ้อย มันสำปะหลัง และยางพารา ด้วยเทคโนโลยีและนวัตกรรม ตลอดจนส่งเสริมเพิ่มมูลค่าผลผลิตทางการเกษตรด้วยการแปรรูปและบรรจุภัณฑ์

(๕) ปรับปรุงและเพิ่มประสิทธิภาพการเพาะปลูก การประมง และปศุสัตว์ ให้เหมาะสมกับพื้นที่บริเวณลุ่มแม่น้ำโขง เพื่อให้สามารถต่อสู้กับภัยธรรมชาติต่างๆ อาทิ ภัยแล้ง น้ำท่วม ปรากฏการณ์เอลนีโญและลานีญา เป็นต้น และสนับสนุนงานวิจัยและนวัตกรรมมาพัฒนากระบวนการผลิตและแปรรูป สินค้าประมง และสัตว์น้ำเป็นผลิตภัณฑ์ที่มีมูลค่าสูงและมีคุณภาพ ส่งเสริมการแปรรูปผลผลิตภาคการประมงเพื่อการเก็บรักษาและสร้างมูลค่าเพิ่ม

➔ ยุทธศาสตร์การพัฒนากลุ่มจังหวัด (๖.๑ หนองคาย หนองบัวลำภู เลย อุดร)

วิสัยทัศน์

“แหล่งพำนักแห่งที่สองของนักลงทุนและนักท่องเที่ยว”

(The land of your second home)

ประเด็นยุทธศาสตร์การพัฒนาของกลุ่มจังหวัด ๖.๑

๑. การเพิ่มศักยภาพการค้าชายแดน
๒. การยกระดับการค้า การผลิตสินค้าทางการเกษตร
๓. การพัฒนาศักยภาพการท่องเที่ยวเชิงนิเวศ

นโยบายของผู้บริหารท้องถิ่น

๑. ด้านการบริหารจัดการ

๑. บริหารราชการโดยยึดหลักธรรมาภิบาล และวิธีการบริหารกิจการบ้านเมืองที่ดี
๒. ส่งเสริมให้ประชาชนมีส่วนร่วม ตรวจสอบและเสนอแนะเพื่อให้การบริหารเกิดประโยชน์สูงสุดแก่ประชาชน
๓. ปรับปรุงประสิทธิภาพการให้บริการสาธารณะของเทศบาลเพื่อเกิดประโยชน์อย่างสูงสุด
๔. กระจายการพัฒนาให้ทั่วถึงทุกชุมชนในเขตเทศบาล
๕. ส่งเสริมและสนับสนุนให้มีการศึกษาอบรมเพิ่มเติมเกี่ยวกับอำนาจหน้าที่ความรับผิดชอบตามกฎหมาย สำหรับนายกเทศมนตรี สมาชิกสภาเทศบาลและพนักงานเทศบาล
๖. ปรับปรุงและพัฒนางานด้านการประชาสัมพันธ์ของเทศบาลให้ประชาชนรับข้อมูลข่าวสารที่ถูกต้อง
๗. จัดมีการพบปะประชาชนในพื้นที่เพื่อรับฟังความคิดเห็นตลอดจนข้อเสนอแนะเพื่อเป็นประโยชน์ในการบริหารราชการ โดยนายกเทศมนตรีและคณะ
๘. บริหารงานโดยยึดแผนพัฒนาเทศบาล

๒. ด้านเศรษฐกิจและสังคม

- ๒.๑ ส่งเสริมและสนับสนุนให้มีการจัดตั้งกลุ่มอาชีพ ตลอดจนการจัดหาตลาดรองรับผลผลิต เพื่อให้ประชาชนมีรายได้พึ่งพาตนเองได้
- ๒.๒ จัดตั้งกองทุนหมุนเวียนเพื่อสนับสนุนการลงทุนของกลุ่มอาชีพต่าง ๆ

- ๒.๓ จัดให้มีการศึกษาอบรม สัมมนา จากผู้ที่ประสบความสำเร็จในอาชีพสาขาต่าง ๆ ตลอดจนศึกษาดูงานเพื่อพัฒนาอาชีพ
- ๒.๔ ส่งเสริมให้มีการพัฒนาฝีมือแรงงานเพื่อเพิ่มและพัฒนาผลผลิตให้มีคุณภาพและเป็นที่ยอมรับในตลาด
- ๒.๕ ปรับปรุงหรือจัดให้มีแหล่งน้ำเพื่อใช้ในการเกษตร โดยให้มีน้ำใช้ทั้งในและนอกฤดูการตลอดจนสร้างคลองส่งน้ำเพื่อการเกษตร
- ๒.๖ ส่งเสริมให้ประชาชนประกอบอาชีพตามแนวพระราชดำริเกษตรทฤษฎีใหม่เศรษฐกิจพอเพียง
- ๒.๗ ส่งเสริมการพัฒนาสตรี เด็ก เยาวชน ผู้สูงอายุและผู้พิการ
- ๒.๘ จัดให้มีการอบรมสัมมนาเยาวชนเพื่อพัฒนาด้านคุณธรรมจริยธรรม ตลอดจนเพื่อการป้องกันและแก้ไขปัญหายาเสพติด

๓. ด้านการศึกษา

- ๓.๑ ส่งเสริมและสนับสนุนศูนย์พัฒนาเด็กเล็กก่อนวัยเรียนเพื่อเตรียมความพร้อมทางด้านอารมณ์ สังคมและสติปัญญา ก่อนเข้ารับการศึกษาในระดับการศึกษาขั้นพื้นฐาน
- ๓.๒ สนับสนุนทุนการศึกษาสำหรับนักเรียนที่เรียนดีแต่ยากจนในระดับชั้นประถมศึกษาและมัธยมศึกษาตอนต้นในเขตเทศบาลตำบลนาด่าน
- ๓.๓ ส่งเสริมและสนับสนุนการเรียนรู้ภูมิปัญญาท้องถิ่นของนักเรียนในสถานศึกษาในเขตเทศบาลตำบลนาด่าน
- ๓.๔ จัดให้มีและสนับสนุนแหล่งเรียนรู้เพิ่มเติมสำหรับนักเรียนในสถานศึกษา เช่น ห้องสมุด พิพิธภัณฑ์ท้องถิ่น
- ๓.๕ สนับสนุนสื่อและอุปกรณ์การศึกษาเพื่อใช้ประโยชน์ในการจัดการเรียนรู้สำหรับนักเรียน
- ๓.๖ สนับสนุนและส่งเสริมนักเรียนให้ได้รับโอกาสในการพัฒนาศักยภาพให้สูงยิ่งขึ้น
- ๓.๗ ส่งเสริมการศึกษาแก่ประชาชนในเขตเทศบาลทั้งในและนอกระบบ
- ๓.๘ จัดให้มีห้องสมุดชุมชน
- ๓.๙ จัดให้มีแหล่งเรียนรู้ทางด้านเทคโนโลยีที่ทันสมัย

๔. ด้านศิลปวัฒนธรรม

- ๔.๑ ส่งเสริมศิลปะ จารีตประเพณี ภูมิปัญญาท้องถิ่นและวัฒนธรรมอันดีงามของท้องถิ่น
- ๔.๒ สนับสนุนให้มีการฟื้นฟูประเพณีและวัฒนธรรมอันดีงามของท้องถิ่น

๕. ด้านสาธารณสุข สิ่งแวดล้อมและการพัฒนาคุณภาพชีวิต

- ๕.๑ ส่งเสริมให้มีการรณรงค์คัดแยกขยะและปลูกจิตสำนึกของประชาชนให้มีส่วนร่วมในการอนุรักษ์สิ่งแวดล้อมและรักษาความสะอาดในท้องถิ่นอย่างยั่งยืน
- ๕.๒ พัฒนาสถานที่พักผ่อนหย่อนใจและจัดสร้างสวนสาธารณะ ตลอดจนสวนสุขภาพในท้องถิ่นเพื่อนำไปสู่ความร่มรื่น สวยงามและน่าอยู่ของชุมชน
- ๕.๓ จัดให้มีตลาดสดที่ถูกหลักสุขาภิบาล
- ๕.๔ จัดให้มีระบบน้ำประปาที่สะอาดเพื่อการอุปโภค บริโภค
- ๕.๕ ส่งเสริมให้มีการอนุรักษ์ทรัพยากรธรรมชาติและสิ่งแวดล้อม
- ๕.๖ ส่งเสริมงานสาธารณสุขชุมชน
- ๕.๗ เสริมสร้างความเข้มแข็งของชุมชนเพื่อต่อสู้และเอาชนะยาเสพติดทุกชนิด ทุกรูปแบบอย่างยั่งยืน

๖. ด้านสาธารณสุข โภค สาธารณูปการ

- ๖.๑ พัฒนาโครงสร้างพื้นฐานและสาธารณูปโภค สาธารณูปการต่าง ๆ
- ๖.๒ ปรับปรุงถนนทั้งสายหลักและสายรองให้อยู่ในสภาพที่ดี เพื่อความสะดวกในการคมนาคมของประชาชน
- ๖.๓ ปรับปรุง แก๊ซ และติดตั้งไฟฟ้าสว่างทุกหมู่บ้านในเขตเทศบาล
- ๖.๔ จัดให้มีระบบน้ำประปาที่เพียงพอต่อการอุปโภค บริโภค

๗. ด้านความสงบเรียบร้อยและความปลอดภัยในชีวิตและทรัพย์สิน

- ๗.๑ จัดหาวัสดุอุปกรณ์ในการป้องกันสาธารณภัยให้เพียงพอ
- ๗.๒ ส่งเสริมและพัฒนาศักยภาพเจ้าหน้าที่งานป้องกันและบรรเทาสาธารณภัย ให้มีความสามารถในการปฏิบัติหน้าที่อย่างเต็มที่

➔ ยุทธศาสตร์การพัฒนาจังหวัดหนองบัวลำภู

วิสัยทัศน์

“หนองบัวลำภูเป็นเมืองน่าอยู่ที่ยั่งยืนคู่คุณธรรมชาติ ประชาชาญฉลาดทำกินในดินแดงสันติสุข”

ประเด็นยุทธศาสตร์การพัฒนาของจังหวัดหนองบัวลำภู

๑. เคียงคู่รัฐค้ำชูชาติ (ด้านเกษตรกรรม)

- (๑) ลดความสูญเสียจากภัยธรรมชาติ (น้ำท่วม – น้ำแล้ง) นำแนวพระราชดำริมาแก้ไข โดยการสร้างฝายต้นน้ำแบบพื้นเมือง เพื่อชะลอการไหลของน้ำ และสร้างแหล่งกักเก็บน้ำ (แก้มลิง) ไว้ใช้
- (๒) เพิ่มโอกาสการฟื้นตัวของป่าไม้ เพื่อสร้างความสมดุลของระบบนิเวศ โดยการจัดแนวป้องกันไฟป่าและส่งเสริมชุมชนมีส่วนร่วมในการดูแลรักษาทรัพยากรน้ำและป่าไม้และขยายพื้นที่ป่าโดยระบบ วนเกษตร (ปลูกยางพารา)

๒. ชาญฉลาดทำกิน (ด้านเกษตรกรรม ด้านการท่องเที่ยว ด้านการค้า การบริการ ด้านอุตสาหกรรมด้าน OTOP)

- (๑) ส่งเสริมเกษตรกรอินทรีย์ เพื่อลดต้นทุนการผลิตและเพิ่มประสิทธิภาพการผลิต
- (๒) แก้ปัญหาการว่างงาน และพัฒนาฝีมือแรงงานให้สอดคล้องกับความต้องการ
- (๓) ส่งเสริมและพัฒนาอุตสาหกรรมขนาดเล็ก และสินค้า OTOP ด้วยกระบวนการแปรรูปและการตลาดที่มีประสิทธิภาพ เพื่อเพิ่มขีดความสามารถในการแข่งขัน
- (๔) พัฒนาการท่องเที่ยว
- (๕) ส่งเสริมเกษตรอุตสาหกรรม เช่น ยางพารา โคนม – โคเนื้อ
- (๖) ส่งเสริมการผลิตและจำหน่ายอาหารปลอดภัย (Safe Food for Alls)

๓. ดินแดนแห่งสันติสุข

- (๑) สุขภาพดี
- (๒) ศึกษาดีมีคุณธรรม
- (๓) ปลอดภัย
- (๔) บริการดี
- (๕) บริหารกิจการบ้านเมืองที่ดี
- (๖) วัฒนธรรมและวิถีชีวิตดี

๒. ยุทธศาสตร์ของเทศบาลตำบลนาด่าน

๒.๑ วิสัยทัศน์

เทศบาลตำบลนาด่าน ได้กำหนดวิสัยทัศน์ (Vision) เพื่อแสดงสถานการณ์ในอุดมคติ ซึ่งเป็นจุดมุ่งหมายความคาดหวังที่ต้องการให้เกิดขึ้นในอนาคตข้างหน้า ซึ่งจะสามารถสะท้อนถึงสภาพการณ์ของท้องถิ่นในอนาคตอย่างรอบด้าน ภายใต้การเปลี่ยนแปลงของสภาพแวดล้อมด้านต่างๆ จึงได้กำหนดวิสัยทัศน์ ความหวังที่จะให้เกิดขึ้นในอนาคต ดังนี้

“ยกระดับการศึกษา พัฒนาสังคม เพิ่มผลผลิต พืชความยากจน เสริมสร้างธรรมชาติ”

๒.๒ ยุทธศาสตร์การพัฒนา

ยุทธศาสตร์การพัฒนาของเทศบาลตำบลนาด่าน

๑. ยุทธศาสตร์การพัฒนาด้านการส่งเสริมเศรษฐกิจชุมชนท้องถิ่นตามปรัชญาเศรษฐกิจพอเพียงและแก้ไขปัญหาความยากจน
๒. ยุทธศาสตร์การพัฒนาด้านการบริหารจัดการและอนุรักษ์ทรัพยากรธรรมชาติและสิ่งแวดล้อมท้องถิ่นอย่างยั่งยืน
๓. ยุทธศาสตร์การพัฒนาด้านการพัฒนาคุณภาพชีวิตของประชาชนในท้องถิ่น
๔. ยุทธศาสตร์การพัฒนาด้านศิลปวัฒนธรรม จารีต ประเพณีและภูมิปัญญาท้องถิ่น
๕. ยุทธศาสตร์ในการป้องกันและปราบปรามการทุจริต คอร์รัปชันอย่างยั่งยืน

๒.๓ เป้าประสงค์

๑. การจัดทำแผนแม่บทชุมชนและส่งเสริมสนับสนุนการดำเนินงานขององค์กร ชุมชนทุกระดับ
๒. พัฒนาและส่งเสริมอาชีพให้แก่กลุ่มอาชีพ ผลิตภัณฑ์ชุมชน
๓. พัฒนาและส่งเสริมอาชีพให้แก่ประชาชนทั่วไป
๔. พัฒนาด้านโครงสร้างพื้นฐานให้มีความสะดวกและปลอดภัย
๕. พัฒนาและส่งเสริมคุณภาพของผลิตภัณฑ์ การบรรจุภัณฑ์ และการตลาดแก่สินค้าที่ผลิตในชุมชน
๖. ส่งเสริมและสนับสนุนอุตสาหกรรมในครอบครัวและหัตถกรรมไทย
๗. ส่งเสริมและสนับสนุนวิสาหกิจชุมชน
๘. สนับสนุนการจัดตั้งกลุ่มออมทรัพย์ หรือการรวมกลุ่มในรูปแบบอื่นๆ
๙. การส่งเสริมเศรษฐกิจพอเพียง
๑๐. ส่งเสริมสนับสนุนศูนย์การเรียนรู้ชุมชน
๑๑. ส่งเสริมและประชาสัมพันธ์การท่องเที่ยว
๑๒. การพัฒนาผู้ประกอบการธุรกิจและบริการการท่องเที่ยว
๑๓. ส่งเสริมการอนุรักษ์และการฟื้นฟูทรัพยากรธรรมชาติและสิ่งแวดล้อม
๑๔. ส่งเสริมการจัดการสิ่งแวดล้อมชุมชนและมลพิษต่างๆ
๑๕. การพัฒนาและดูแลรักษาที่สาธารณะ เพื่อเป็นศูนย์สุขภาพชุมชน
๑๖. การพัฒนาแหล่งน้ำเพื่อการเกษตร
๑๗. การพัฒนาแหล่งน้ำเพื่อการอุปโภคบริโภค
๑๘. พัฒนาปรับปรุงภูมิทัศน์ชุมชนให้เป็นแหล่งท่องเที่ยว

๑๙. ปรับปรุงและพัฒนาแหล่งท่องเที่ยวในเขต อบท.
๒๐. การพัฒนาด้านโครงสร้างพื้นฐาน
๒๑. พัฒนาศูนย์ต่อสู้เพื่อเอาชนะยาเสพติด
๒๒. ส่งเคราะห์และพัฒนาคุณภาพชีวิตเด็ก เยาวชน สตรี คนชรา คนพิการ และผู้ด้อยโอกาส
๒๓. เสริมสร้างความเข้มแข็งของสถาบันครอบครัว
๒๔. แนวทางส่งเสริมและสนับสนุนการจัดการศึกษา
๒๕. สร้างเสริมสุขภาพอนามัย เด็ก เยาวชน ประชาชนและพัฒนาพฤติกรรมสุขภาพ
๒๖. จัดระบบบริการทางการแพทย์และสาธารณสุข
๒๗. ส่งเสริมการแพทย์แผนไทยและสมุนไพรไทย
๒๘. ส่งเสริมและสนับสนุนการป้องกันและควบคุมโรคติดต่อ
๒๙. ส่งเสริมการดูแลรักษาสุขภาพที่เกิดจากโรคไม่ติดต่อ
๓๐. สนับสนุนศูนย์อาสาสมัครป้องกันภัยฝ่ายพลเรือนท้องถิ่น
๓๑. ส่งเสริมสนับสนุนการนำหลักการมีส่วนร่วมมาใช้ในการบริหารจัดการ
๓๒. การพัฒนาเพิ่มประสิทธิภาพในการบริหารงานขององค์กรปกครองส่วนท้องถิ่น
๓๓. การพัฒนาบุคลากรขององค์กรปกครองส่วนท้องถิ่น
๓๔. การประยุกต์ใช้เทคโนโลยีสารสนเทศเพื่อพิจารณาข้อพิพาททางการปกครอง
๓๕. การบริการประชาชน
๓๖. การส่งเสริมและสนับสนุนการกีฬาและนันทนาการ
๓๖. ส่งเสริมพุทธศาสนา และศาสนาอื่นๆ
๓๗. ส่งเสริมสนับสนุนศิลปวัฒนธรรม ภูมิปัญญาท้องถิ่นและปราชญ์ชาวบ้าน
๓๘. ส่งเสริมการจัดเทศกาลและงานประเพณีที่สำคัญของท้องถิ่นเพื่อการท่องเที่ยว
๓๙. ส่งเสริมและสนับสนุนให้มีจิตอาสา รักษาและทวงแทนในศาสนา ศิลปวัฒนธรรม จารีต ประเพณี ภูมิปัญญาท้องถิ่นและประเพณีที่สำคัญของท้องถิ่น
๔๐. ส่งเสริมการมีส่วนร่วมของประชาชนจากทุกภาคส่วน
๔๑. ส่งเสริมคุณธรรม จริยธรรม ความโปร่งใส ตรวจสอบได้เพื่อเป็นรากฐาน การป้องกันและปราบปรามการทุจริต
๔๒. เผยแพร่ข้อมูล ข่าวสาร และการประชาสัมพันธ์ที่ถูกต้อง รวดเร็ว
๔๓. ปฏิบัติงานโดยยึดระเบียบ กฎหมายและข้อบังคับอย่างเคร่งครัด
๔๔. ส่งเสริมการบริหารจัดการ โดยยึดหลักธรรมาภิบาลและการบริหารกิจการบ้านเมืองที่ดี
๔๕. สร้างเสริมและสนับสนุนภาคีเครือข่าย การต่อต้านการทุจริต คอร์รัปชัน

๒.๓ ตัวชี้วัด

๑. นำแผนแม่บทชุมชนจากทั้ง ๑๑ ชุมชนมาดำเนินการได้ ร้อยละ ๘๐
๒. รายได้ต่อหัวของประชาชนเพิ่มขึ้นร้อยละ ๗๐ ของรายได้เดิม
๓. ลดค่าใช้จ่ายภาคครัวเรือนได้ร้อยละ ๕๐ ของรายจ่ายเดิม
๔. ศูนย์จำหน่ายผลิตภัณฑ์ชุมชนได้มาตรฐาน
๕. กลุ่มแม่บ้านเข้มแข็ง เกิดรายได้ภายในกลุ่มอย่างพอเพียง
๖. ต้นทุนการผลิตลดลงร้อยละ ๕๐ ของต้นทุนเดิม
๗. ประชาชนมีการออมเพิ่มขึ้นร้อยละ ๗๐ ของการออมเดิม
๘. ประชาชนนำหลักปรัชญาเศรษฐกิจพอเพียงมาปรับใช้ในชีวิตประจำวันได้ถึง ร้อยละ ๕๐ ของประชาชนทั้งหมด

ประชาชนทั้งหมด

๙. ร้อยละ ๗๐ ของจำนวนประชากร ตระหนักถึงการรักษาสิ่งแวดล้อม
๑๐. กำจัดขยะได้ร้อยละ ๙๐ ต่อวัน
๑๑. ขยะได้รับการคัดแยก ร้อยละ ๓๐๐
๑๒. ปริมาณการใช้สารเคมี ลดลง ร้อยละ ๘๐
๑๓. ป่าได้รับการฟื้นฟู ร้อยละ ๗๐
๑๔. กักเก็บน้ำไว้ได้ ร้อยละ ๘๐ ของปริมาณน้ำตามธรรมชาติ
๑๕. ประชาชนได้ใช้น้ำประปา ร้อยละ ๑๐๐
๑๖. น้ำประปาได้คุณภาพตามมาตรฐาน
๑๗. ประชาชนมีความพึงพอใจด้านการบริการสาธารณะร้อยละ ๘๐
๑๘. เพิ่มถนนที่ได้มาตรฐาน ๓๐ เส้น
๑๙. อุบัติเหตุจากการจราจร ขนส่งลดลงร้อยละ ๘๐
๒๐. ยาเสพติดในพื้นที่ลดลงร้อยละ ๘๐
๒๑. ผู้พิการ ผู้สูงอายุ ผู้ป่วยเอดส์และผู้ด้อยโอกาส ได้รับการดูแล ช่วยเหลือ ร้อยละ ๑๐๐
๒๒. คุณภาพการศึกษาของเด็กเฉลี่ยสูงขึ้นร้อยละ ๘๐
๒๓. ปัญหาด้านสุขภาพ, อัตราการป่วยของประชาชน ลดลง ร้อยละ ๘๐
๒๔. การป้องกันและบรรเทาสาธารณภัยสามารถบรรเทาและช่วยเหลือประชาชนได้ร้อยละ ๘๐ ของประชาชนที่ประสบภัย
๒๕. ผลการปฏิบัติราชการของพนักงานเทศบาลเพิ่มขึ้นร้อยละ ๘๐
๒๖. บุคลากรได้รับการฝึกอบรมเพิ่มความรู้ ร้อยละ ๙๐ ของพนักงานทั้งหมด
๒๗. พนักงานร้อยละ ๘๐ เข้าร่วมกิจกรรมของหน่วยงานอัตราน้ำท่วมขังลดลง
๒๘. จัดกิจกรรมทางพระพุทธศาสนาเนื่องในวันสำคัญต่างๆ ครบทุกวันสำคัญ
๒๙. ประชาชนมีส่วนร่วมในการจัดกิจกรรมตามประเพณีท้องถิ่น ร้อยละ ๘๐
๓๐. นักท่องเที่ยวเพิ่มขึ้นร้อยละ ๘๐
๓๑. อุบัติเหตุจากการคมนาคมช่วงเทศกาลต่างๆ ลดลง ร้อยละ ๘๐
๓๒. เพิ่มช่องทางการสื่อสาร ประชาสัมพันธ์ ข้อมูลทางราชการ
๓๓. ตรวจสอบผลการปฏิบัติงานได้ร้อยละ ๑๐๐
๓๔. ผู้บริหาร ข้าราชการและพนักงานเทศบาล ได้รับการฝึกอบรมด้านคุณธรรม จริยธรรมและกฎระเบียบต่างๆ ร้อยละ ๙๐ ของทั้งหมด
๓๕. ส่งเสริมสนับสนุนภาคีด้านการทุจริต คอร์รัปชันเกิดผลสำเร็จด้านการดำเนินงาน

๒.๔ คำเป้าหมาย

- (๑) มีแหล่งน้ำพอเพียงต่อการอุปโภคบริโภคและทำการเกษตร
 - (๒) การศึกษาที่มีคุณภาพและมาตรฐาน และเกิดการเรียนรู้ต่อเนื่อง
 - (๓) ประชาชนมีทักษะในการประกอบอาชีพด้านเกษตร
 - (๔) ประชาชนมีคุณภาพชีวิตที่ดีขึ้น
 - (๕) ประชาชนเข้าถึงบริการสาธารณสุข มีสุขภาพแข็งแรง
 - (๖) ประชาชนได้ใช้เส้นทางคมนาคมที่มีมาตรฐาน ปลอดภัย
 - (๗) ประชาชนได้ร่วมกิจกรรมส่งเสริมประเพณี วัฒนธรรม การท่องเที่ยว กีฬาและนันทนาการ
- ของท้องถิ่น
- (๘) องค์กรปกครองส่วนท้องถิ่นมาตรฐานมาภิบาลดีขึ้น
 - (๙) ประชาชนมีความปลอดภัยในชีวิตและทรัพย์สิน

- (๓๐) สิ่งแวดล้อมและทรัพยากรธรรมชาติได้รับการฟื้นฟูและอนุรักษ์
 (๓๑) ประชาชนได้รับบริการด้านโครงสร้างพื้นฐานที่สะดวกและรวดเร็ว

๒.๖ กลยุทธ์

๑. ยุทธศาสตร์การพัฒนาด้านการส่งเสริมเศรษฐกิจชุมชนท้องถิ่นตามปรัชญาเศรษฐกิจพอเพียง แนวทางการพัฒนา

๑. การจัดทำแผนแม่บทชุมชนและส่งเสริมสนับสนุนการดำเนินงานขององค์กรชุมชนทุกระดับ
๒. พัฒนาและส่งเสริมอาชีพให้แก่กลุ่มอาชีพ ผลิตภัณฑ์ชุมชน
๓. พัฒนาและส่งเสริมอาชีพให้แก่ประชาชนทั่วไป
๔. พัฒนาและส่งเสริมคุณภาพของผลิตภัณฑ์ การบรรจุภัณฑ์ และการตลาดแก่สินค้าที่ผลิตในชุมชน
๕. ส่งเสริมและสนับสนุนอุตสาหกรรมในครอบครัวและหัตถกรรมไทย
๖. ส่งเสริมและสนับสนุนวิสาหกิจชุมชน
๗. สนับสนุนการจัดตั้งกลุ่มออมทรัพย์ หรือการรวมกลุ่มในรูปแบบอื่นๆ
๘. การส่งเสริมเศรษฐกิจพอเพียง
๙. ส่งเสริมสนับสนุนศูนย์การเรียนรู้ชุมชน
๑๐. ส่งเสริมและประชาสัมพันธ์การท่องเที่ยว
๑๑. การพัฒนาผู้ประกอบการธุรกิจและบริการการท่องเที่ยว

๒. ยุทธศาสตร์การพัฒนาด้านการบริหารจัดการและอนุรักษ์ทรัพยากรธรรมชาติและสิ่งแวดล้อมท้องถิ่น แนวทางการพัฒนา

๑. ส่งเสริมการอนุรักษ์และการฟื้นฟูทรัพยากรธรรมชาติและสิ่งแวดล้อม
๒. ส่งเสริมการจัดการสิ่งแวดล้อมชุมชนและมลพิษต่างๆ
๓. การพัฒนาและดูแลรักษาที่สาธารณะ เพื่อเป็นศูนย์สุขภาพชุมชน
๔. การพัฒนาแหล่งน้ำเพื่อการเกษตร
๕. การพัฒนาแหล่งน้ำเพื่อการอุปโภคบริโภค
๖. พัฒนาปรับปรุงภูมิทัศน์ชุมชนให้เป็นแหล่งท่องเที่ยว
๗. ปรับปรุงและพัฒนาแหล่งท่องเที่ยวในเขต อปท.

๓. ยุทธศาสตร์การพัฒนาด้านการพัฒนาคุณภาพชีวิตของประชาชนในท้องถิ่น แนวทางการพัฒนา

๑. การพัฒนาด้านโครงสร้างพื้นฐาน
๒. พัฒนาศูนย์ต่อสู้เพื่อเอาชนะยาเสพติด
๓. สงเคราะห์และพัฒนาคุณภาพชีวิตเด็ก เยาวชน สตรี คนชรา คนพิการ และผู้ด้อยโอกาส
๔. เสริมสร้างความเข้มแข็งของสถาบันครอบครัว
๕. แนวทางส่งเสริมและสนับสนุนการจัดการศึกษา
๖. สร้างเสริมสุขภาพอนามัย เด็ก เยาวชน ประชาชนและพัฒนาพฤติกรรมสุขภาพ
๗. จัดระบบบริการทางการแพทย์และสาธารณสุข
๘. ส่งเสริมการแพทย์แผนไทยและสมุนไพรไทย
๙. ส่งเสริมและสนับสนุนการป้องกันและควบคุมโรคติดต่อ
๑๐. ส่งเสริมการดูแลสุขภาพสุขภาพที่เกิดจากโรคไม่ติดต่อ
๑๑. สนับสนุนศูนย์อาสาสมัครป้องกันภัยฝ่ายพลเรือนท้องถิ่น

๑๒. ส่งเสริมสนับสนุนการนำหลักการมีส่วนร่วมมาใช้ในการบริหารจัดการ
๑๓. การพัฒนาเพิ่มประสิทธิภาพในการบริหารงานขององค์กรปกครองส่วนท้องถิ่น
๑๔. การพัฒนาบุคลากรขององค์กรปกครองส่วนท้องถิ่น
๑๕. การประยุกต์ใช้เทคโนโลยีสารสนเทศเพื่อพิจารณาข้อพิพาททางการปกครอง
๑๖. การบริการประชาชน
๑๗. การส่งเสริมและสนับสนุนการกีฬาและนันทนาการ

๔. ยุทธศาสตร์การพัฒนาศิลปวัฒนธรรม จารีตประเพณีและภูมิปัญญาท้องถิ่น

แนวทางการพัฒนา

๑. ส่งเสริมพุทธศาสนา และศาสนาอื่นๆ
๒. ส่งเสริมสนับสนุนศิลปวัฒนธรรม ภูมิปัญญาท้องถิ่นและปราชญ์ชาวบ้าน
๓. ส่งเสริมการจัดเทศกาลและงานประเพณีที่สำคัญของท้องถิ่นเพื่อการท่องเที่ยว
๒. ส่งเสริมและสนับสนุนให้มีจิตอาสา รักษ์และหวงแหนในศาสนา ศิลปวัฒนธรรม จารีตประเพณี ภูมิปัญญาท้องถิ่นและประเพณีที่สำคัญของท้องถิ่น

๕. ยุทธศาสตร์ในการป้องกันและปราบปรามการทุจริต คอร์รัปชันอย่างยั่งยืน

แนวทางการพัฒนา

๑. ส่งเสริมการมีส่วนร่วมของประชาชนจากทุกภาคส่วน
๒. ส่งเสริมคุณธรรม จริยธรรม ความโปร่งใส ตรวจสอบได้เพื่อเป็นรากฐาน การป้องกันและปราบปรามการทุจริต
๓. เผยแพร่ข้อมูล ข่าวสาร และการประชาสัมพันธ์ที่ถูกต้อง รวดเร็ว
๔. ปฏิบัติงานโดยยึดระเบียบ กฎหมายและข้อบังคับอย่างเคร่งครัด
๕. ส่งเสริมการบริหารจัดการ โดยยึดหลักธรรมาภิบาลและการบริหารกิจการบ้านเมืองที่ดี
๖. สร้างเสริมและสนับสนุนภาคีเครือข่าย การต่อต้านการทุจริต คอร์รัปชัน

๒.๖ จุดยืนทางยุทธศาสตร์

๒.๗ จุดยืนทางยุทธศาสตร์

- ๑) การพัฒนาชุมชนให้น่าอยู่มีความเข้มแข็ง โดยได้รับบริการสาธารณะด้านโครงสร้างพื้นฐานที่จำเป็นเพื่อรองรับการขยายตัวของชุมชนและเศรษฐกิจ
- ๒) การพัฒนาระบบการศึกษาและส่งเสริมศิลปวัฒนธรรมท้องถิ่น
- ๓) ส่งเสริมและพัฒนาศักยภาพคนและความเข้มแข็งของชุมชนในการพึ่งตนเอง
- ๔) การกำจัดขยะมูลฝอย สิ่งปฏิกูลและมลภาวะสิ่งแวดล้อมที่มีอย่างยั่งยืน
- ๕) การพัฒนาระบบการบริหารจัดการภาครัฐที่ดีและมีส่วนร่วมจากทุกภาคส่วน

๒.๘ ความเชื่อมโยงยุทธศาสตร์พัฒนาจังหวัดกับยุทธศาสตร์การพัฒนาองค์กรปกครองส่วนท้องถิ่น
 โครงสร้างเชื่อมโยงแผนยุทธศาสตร์การพัฒนาเทศบาลตำบล พ.ศ. ๒๕๖๖ - ๒๕๗๐

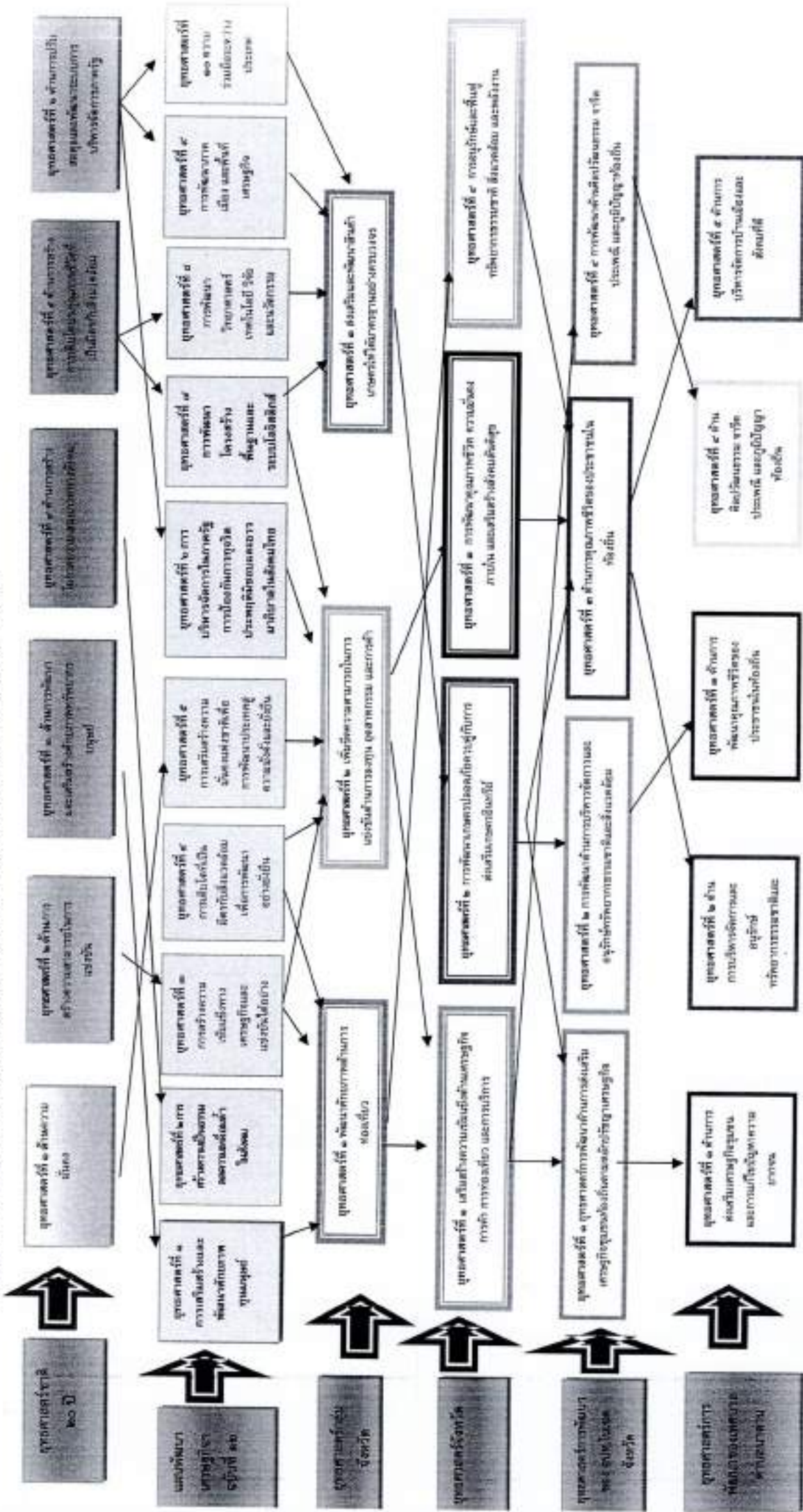

แผนผังยุทธศาสตร์

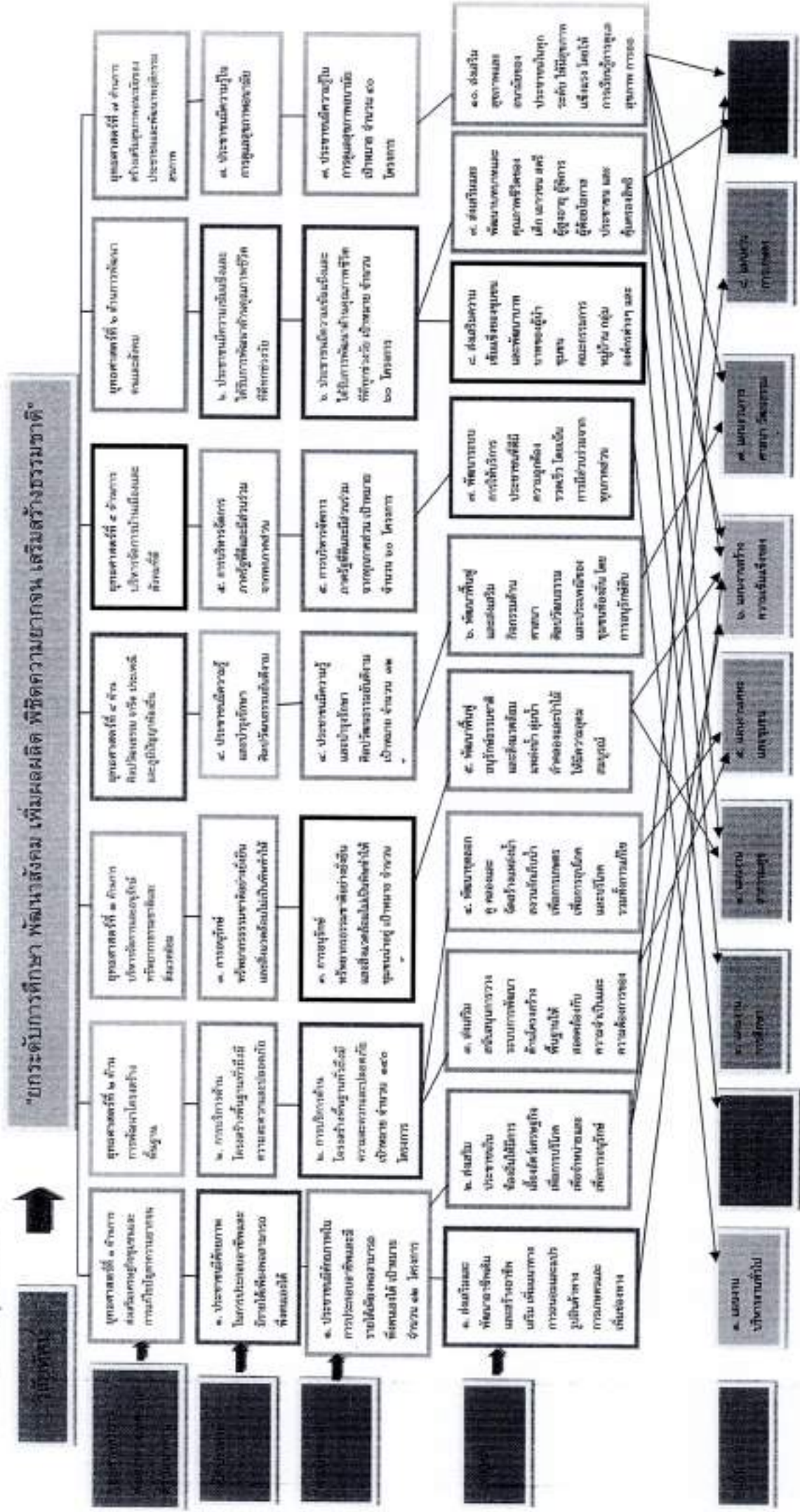

๓. การวิเคราะห์เพื่อพัฒนาท้องถิ่น

๓.๑ การวิเคราะห์กรอบการจัดทำยุทธศาสตร์ขององค์กรปกครองส่วนท้องถิ่น

ผลการวิเคราะห์ศักยภาพเพื่อประเมินสถานการณ์การพัฒนาในปัจจุบันและโอกาสการพัฒนาในอนาคตของท้องถิ่นด้วยเทคนิค SWOT Analysis

เป็นการประเมินโดยวิเคราะห์ถึงโอกาส และภาวะคุกคามหรือข้อจำกัด อันเป็นสภาวะแวดล้อมภายนอกที่มีผลต่อการพัฒนาด้านต่างๆ ของท้องถิ่น รวมทั้งการวิเคราะห์ จุดอ่อน จุดแข็งของท้องถิ่น อันเป็นสภาวะแวดล้อมภายในท้องถิ่น ซึ่งทั้งหมดเป็นการประเมินสถานการณ์ของท้องถิ่นในปัจจุบัน โดยเป็นการตอบคำถามว่า " ปัจจุบันท้องถิ่นมีสถานการณ์การพัฒนาอยู่จุดไหน " สำหรับใช้เป็นประโยชน์ในการกำหนดการดำเนินงานในอนาคตต่อไป ทั้งนี้ โดยใช้เทคนิค SWOT Analysis เป็นเครื่องมือดังนี้

การวิเคราะห์จุดแข็ง (Strength = S) เป็นการพิจารณาปัจจัยภายในหน่วยงานที่มีส่วนดี ความเข้มแข็ง ความสามารถ ศักยภาพ ส่วนที่ส่งเสริมความสำเร็จซึ่งจะพิจารณาในด้านต่าง ๆ เช่น การบริหาร ระบบข้อมูล กำลังคน การเงิน ภาพลักษณ์ ภูมิปัญญาชาวบ้าน และทรัพยากร เป็นต้น

การวิเคราะห์จุดอ่อน (Weakness = W) เป็นการพิจารณาปัจจัยภายในหน่วยงานว่ามีส่วนเสีย ความอ่อนแอ ข้อจำกัด ความไม่พร้อม ซึ่งพิจารณาในด้านต่าง ๆ เช่นเดียวกับการวิเคราะห์จุดแข็ง

การวิเคราะห์โอกาส (Opportunity = O) เป็นการศึกษาสภาพแวดล้อมภายนอกที่มีสภาพเป็นเช่นไร เหตุการณ์สถานการณ์ของโลก ของประเทศ ของจังหวัด และของอำเภอที่เกิดขึ้นจะส่งผลกระทบต่อท้องถิ่นอย่างไร มีการเปลี่ยนแปลงใดที่เป็นประโยชน์ หรือเป็นโอกาสอันดีต่อท้องถิ่น โดยจะต้องพิจารณาทั้งด้านเศรษฐกิจ สังคม การเมืองการปกครอง และเทคโนโลยี

การวิเคราะห์ปัญหาและอุปสรรคหรือข้อจำกัด (Threat = T) เป็นการศึกษาสภาพแวดล้อมภายนอกที่เป็นอุปสรรคหรือภาวะคุกคาม ก่อให้เกิดผลเสียหรือข้อจำกัดต่อท้องถิ่น โดยจะต้องพิจารณาทั้งด้านเศรษฐกิจ สังคม การเมืองการปกครอง และเทคโนโลยีเช่นเดียวกับการวิเคราะห์โอกาส

ดังนั้น จากการวิเคราะห์สถานการณ์ พบว่า สถานการณ์ของเทศบาลตำบลนาด่าน มีจุดแข็ง จุดอ่อน โอกาส และอุปสรรคในการดำเนินงาน โดยมีรายละเอียดดังต่อไปนี้

จุดแข็ง(Strengths : s)

๑. มีโครงสร้างสายการบังคับบัญชาที่ชัดเจน
๒. ผู้บริหารให้ความสำคัญในการแก้ไขปัญหาความเดือดร้อนของประชาชนเป็นอันดับแรก
๓. มีกฎหมาย ระเบียบ ข้อบังคับ กำหนดไว้ชัดเจน (ตาม พรบ.กำหนดแผนและขั้นตอนการกระจายอำนาจให้แก่ อปท.)
๔. มีเครื่องมือเครื่องใช้ ที่ทันสมัยในการปฏิบัติงาน
๕. มีรายได้จากเงินอุดหนุนและภาษีเข้าเทศบาลโดยตรง
๖. ผู้นำชุมชนให้ความสำคัญในการเป็นตัวแทนของประชาชนโดยนำปัญหาและความต้องการของประชาชนมาเสนอต่อคณะผู้บริหาร
๗. ผู้บริหารท้องถิ่นสามารถจัดงบประมาณแก้ไขปัญหาของประชาชนได้โดยตรง
๘. มีระบบโครงสร้างพื้นฐานที่ดีครอบคลุมทั่วถึงเกือบเต็มพื้นที่ของเทศบาล
๙. เป็นจุดศูนย์กลางทางการค้าและพาณิชย์ซึ่งมีผลต่อการจัดเก็บรายได้ของเทศบาล

จุดอ่อน (Weakness : W)

๑. ขาดการแลกเปลี่ยนองค์ความรู้ และการประสานงาน ระหว่างเทศบาล และหน่วยงานอื่นในพื้นที่

๒. ขาดความต่อเนื่องในการบริหารงาน เนื่องจากการเปลี่ยนแปลงทางการเมือง
๓. ขาดการพัฒนาด้านการศึกษาอย่างเป็นระบบ
๔. งบประมาณที่มีอยู่อย่างจำกัดไม่สามารถตอบสนองความต้องการปัจจัยพื้นฐานของ อปท. ได้อย่างเพียงพอ
๕. ขาดบุคลากรที่มีความชำนาญตรงกับความต้องการ
๖. ความยุ่งยากของขั้นตอนในการทำงาน ทำให้ไม่สามารถตอบสนองต่อความต้องการของประชาชนได้อย่างทัน่วงที
๗. ไม่สามารถนำงบประมาณไปช่วยเหลือหน่วยงานอื่นได้อย่างคล่องตัว
๘. พนักงานส่วนใหญ่ขาดการเข้ารับการอบรมในตำแหน่งสายงานตนเองโดยตรง
๙. สถานที่ห้องที่ยังขาดการดูแล พื้นฟู ขาดการประชาสัมพันธ์อย่างจริงจัง

โอกาส(Opportunity : O)

๑. มีนโยบายและวาระแห่งชาติที่ชัดเจนเป็นแนวทางปฏิบัติ
๒. เทคโนโลยีถูกลง ทำให้เข้าถึงและนำเทคโนโลยีต่างๆ มาใช้ทำงานได้ง่าย
๓. ที่ตั้งของเทศบาลตำบลนาด่านเหมาะสม เป็นแหล่งพัฒนาทางเศรษฐกิจในด้านการเกษตร
๔. มีการสนับสนุนในเรื่องการท่องเที่ยวจากภาคส่วนต่างๆ
๕. รัฐบาลมีนโยบายในการแจกเบี้ยยังชีพผู้สูงอายุ ผู้พิการ จึงทำให้เกิดสวัสดิการการจ่ายเบี้ยผู้สูงอายุและผู้พิการครบทุกคนในพื้นที่
๖. มีระบบเทคโนโลยีสารสนเทศที่เชื่อมต่อกับหน่วยงานภาครัฐ - เอกชน - ต่างประเทศ

อุปสรรค(Threat : T)

๑. งบประมาณที่ได้รับการสนับสนุนจากภาครัฐไม่เพียงพอต่อความต้องการในการพัฒนา
๒. รัฐบาลมีการเปลี่ยนแปลงนโยบายการพัฒนาประเทศบ่อย ส่งผลให้ท้องถิ่นต้องมีการปรับเปลี่ยนนโยบายตามไปด้วย
๓. ขาดงบประมาณสนับสนุนอย่างเพียงพอในการแก้ไขปัญหาน้ำท่วมในพื้นที่
๔. ระเบียบฯ ข้อกฎหมาย จำกัดอำนาจหน้าที่บางประการที่ส่งผลต่อการพัฒนาท้องถิ่น
๕. ระบบฐานข้อมูลไม่ตรงความจริง เช่น จำนวนประชากรแฝงไม่ตรงกับฐานข้อมูลทำให้การได้รับการจัดสรรงบประมาณบางอย่างไม่ตรงกับความเป็นจริง
๖. ความไม่มีเสถียรภาพการเมืองไทย ส่งผลต่อความคิด ทิศนคติและเศรษฐกิจของประชาชน
๗. ปัญหาด้านเศรษฐกิจภายในประเทศเกิดการชะลอตัวและความไม่มั่นคงของสภาวะเศรษฐกิจไทย ทำให้รายได้จากการจัดเก็บภาษีต่างๆ ลดลงส่งผลต่อการจัดสรรงบประมาณมายังท้องถิ่นน้อยลงด้วย จึงมีงบประมาณไม่เพียงพอต่อการบริหารจัดการภายในท้องถิ่น
๘. ประชาชน และหน่วยงานอื่นๆ ที่มีอยู่ในพื้นที่ยังขาดการให้ความร่วมมือในการทำงานทำให้ไม่เกิดการบูรณาการร่วมกัน

ส่วนที่ ๓

การนำแผนพัฒนาท้องถิ่นไปสู่การปฏิบัติ

๑. ยุทธศาสตร์การพัฒนาและแผนงาน

ที่	ยุทธศาสตร์	ด้าน	แผนงาน	หน่วยงาน รับผิดชอบหลัก	หน่วยงาน สนับสนุน
๑	ยุทธศาสตร์การพัฒนาด้านการส่งเสริมเศรษฐกิจชุมชนท้องถิ่นตามปรัชญาเศรษฐกิจพอเพียง		๑.๑ แผนงานบริหารงานทั่วไป	สำนักปลัด	เทศบาลตำบลนาด่าน
			๑.๒ แผนงานสร้างความเข้มแข็งของชุมชน	สำนักปลัด	เทศบาลตำบลนาด่าน
๒	ยุทธศาสตร์การพัฒนาด้านการบริหารจัดการและอนุรักษ์ทรัพยากรธรรมชาติและสิ่งแวดล้อมท้องถิ่น		๒.๑ แผนงานบริหารงานทั่วไป	สำนักปลัด	เทศบาลตำบลนาด่าน
			๒.๒ แผนงานสร้างความเข้มแข็งของชุมชน	สำนักปลัด	เทศบาลตำบลนาด่าน
			๒.๓ แผนงานสาธารณสุข	สำนักปลัด	เทศบาลตำบลนาด่าน
			๒.๔ แผนงานเกษตรและชุมชน	สำนักปลัด กองช่าง กองประปา	เทศบาลตำบลนาด่าน
๓	ยุทธศาสตร์การพัฒนาด้านการพัฒนาคุณภาพชีวิตของประชาชนในท้องถิ่น		๓.๑ แผนงานบริหารงานทั่วไป	สำนักปลัด	เทศบาลตำบลนาด่าน
			๓.๒ แผนงานบริหารงานคลัง	กองคลัง	เทศบาลตำบลนาด่าน
			๓.๓ แผนงานอุตสาหกรรมและการโยธา	กองช่าง	เทศบาลตำบลนาด่าน
			๓.๔ แผนงานเกษตรและชุมชน	สำนักปลัด กองช่าง กองประปา	เทศบาลตำบลนาด่าน
			๓.๕ แผนงานรักษาความสงบภายใน	สำนักปลัด	เทศบาลตำบลนาด่าน
			๓.๖ แผนงานการศึกษา	สำนักปลัด	เทศบาลตำบลนาด่าน
			๓.๗ แผนงานสังคมสงเคราะห์	สำนักปลัด	เทศบาลตำบลนาด่าน
			๓.๘ แผนงานงบประมาณ	สำนักปลัด	เทศบาลตำบลนาด่าน

แผนพัฒนาท้องถิ่น (พ.ศ. ๒๕๖๖ - ๒๕๗๐) โดย เทศบาลตำบลนาด่าน อำเภอสุวรรณคูหา จังหวัดหนองบัวลำภู

ที่	ยุทธศาสตร์	ด้าน	แผนงาน	หน่วยงาน รับผิดชอบหลัก	หน่วยงาน สนับสนุน
๓	ยุทธศาสตร์การพัฒนด้านการพัฒนาคุณภาพชีวิตของประชาชนในท้องถิ่น		๓.๘ แผนงาน สาธารณสุข	สำนักปลัด	เทศบาลตำบลนาตาล
			๓.๑๐ แผนงาน วัฒนธรรมและ นันทนาการ	สำนักปลัด งานการศึกษา	เทศบาลตำบลนาตาล
๔	ยุทธศาสตร์ด้านศิลปวัฒนธรรมจารีตประเพณีและภูมิปัญญาท้องถิ่น		๔.๑ แผนงานการศาสนา วัฒนธรรมและนันทนาการ	สำนักปลัด งานการศึกษา	เทศบาลตำบลนาตาล
๕	ยุทธศาสตร์ในการป้องกันและปราบปรามการทุจริตคอร์รัปชันอย่างยั่งยืน		๕.๑ แผนงานบ กลาง	สำนักปลัด	เทศบาลตำบลนาตาล

บัญชีสรุปโครงการพัฒนา

แบบ ผ ๐๑

ของ

เทศบาลตำบลนาด่าน

อำเภอสุวรรณคูหา จังหวัดหนองบัวลำภู

บัญชีสรุปโครงการพัฒนา
แผนที่พัฒนาท้องถิ่น (พ.บ.๒๕๖๖-๒๕๗๐)

เทศบาลตำบลบ้าน อำเภอสุวรรณคูหา จังหวัดหนองบัวลำภู

ยุทธศาสตร์	ปี ๒๕๖๖			ปี ๒๕๖๗			ปี ๒๕๖๘			ปี ๒๕๖๙		
	จำนวนโครงการ	งบประมาณ (บาท)	จำนวนโครงการ	งบประมาณ (บาท)	จำนวนโครงการ	งบประมาณ (บาท)	จำนวนโครงการ	งบประมาณ (บาท)	จำนวนโครงการ	งบประมาณ (บาท)	จำนวนโครงการ	งบประมาณ (บาท)
๓. ยุทธศาสตร์การพัฒนาพื้นที่เกษตรกรรมและส่งเสริมเศรษฐกิจชุมชนท้องถิ่นตามปรัชญาเศรษฐกิจพอเพียง												
๓.๑ แผนงานบริหารงานทั่วไป	๒	๖๐,๐๐๐	๒	๖๐,๐๐๐	๒	๖๐,๐๐๐	๒	๖๐,๐๐๐	๒	๖๐,๐๐๐	๒	๖๐,๐๐๐
๓.๒ แผนงานสร้างเสริมสุขภาพและสังคม	๓๖	๑,๓๕๐,๐๐๐	๓๖	๒,๘๕๐,๐๐๐	๓๖	๓,๖๐๐,๐๐๐	๓๖	๒,๘๕๐,๐๐๐	๓๖	๒,๘๕๐,๐๐๐	๓๖	๒,๘๕๐,๐๐๐
รวม	๓๘	๑,๔๑๐,๐๐๐	๓๘	๒,๙๑๐,๐๐๐	๓๘	๓,๖๖๐,๐๐๐	๓๘	๒,๙๑๐,๐๐๐	๓๘	๒,๙๑๐,๐๐๐	๓๘	๒,๙๑๐,๐๐๐
๔. ยุทธศาสตร์การพัฒนาการบริหารจัดการและอนุรักษ์ทรัพยากรธรรมชาติและสิ่งแวดล้อมท้องถิ่น												
๔.๑ แผนงานบริหารงานทั่วไป	๒	๖๐,๐๐๐	๒	๑๓๐,๐๐๐	๒	๑๓๐,๐๐๐	๒	๑๓๐,๐๐๐	๒	๑๓๐,๐๐๐	๒	๑๓๐,๐๐๐
๔.๒ แผนงานสร้างเสริมสุขภาพและสังคม	๑๒	๒๐๐,๐๐๐	๑๒	๒๐๐,๐๐๐	๑๒	๒๐๐,๐๐๐	๑๒	๒๐๐,๐๐๐	๑๒	๒๐๐,๐๐๐	๑๒	๒๐๐,๐๐๐
๔.๓ แผนงานสาธารณสุข	๑๐	๓,๓๓๕,๐๐๐	๑๐	๓,๓๓๕,๐๐๐	๑๐	๓,๓๓๕,๐๐๐	๑๐	๓,๓๓๕,๐๐๐	๑๐	๓,๓๓๕,๐๐๐	๑๐	๓,๓๓๕,๐๐๐
๔.๔ แผนงานเกษตรและชุมชน	๒๓	๕,๕๕๐,๐๐๐	๒๓	๖,๘๑๐,๐๐๐	๒๓	๖,๘๑๐,๐๐๐	๒๓	๖,๘๑๐,๐๐๐	๒๓	๖,๘๑๐,๐๐๐	๒๓	๖,๘๑๐,๐๐๐
รวม	๔๗	๙,๐๕๕,๐๐๐	๔๗	๑๐,๕๓๕,๐๐๐	๔๗	๑๐,๕๓๕,๐๐๐	๔๗	๑๐,๕๓๕,๐๐๐	๔๗	๑๐,๕๓๕,๐๐๐	๔๗	๑๐,๕๓๕,๐๐๐
๕. ยุทธศาสตร์การพัฒนาคุณภาพชีวิตของประชาชนในท้องถิ่น												
๕.๑ แผนงานบริหารงานทั่วไป	๑๔	๓,๖๖๐,๐๐๐	๑๔	๓,๖๖๐,๐๐๐	๑๔	๓,๖๖๐,๐๐๐	๑๔	๓,๖๖๐,๐๐๐	๑๔	๓,๖๖๐,๐๐๐	๑๔	๓,๖๖๐,๐๐๐
๕.๒ แผนงานบริหารงานคลัง	๓	๑๕๐,๐๐๐	๓	๑๕๐,๐๐๐	๓	๑๕๐,๐๐๐	๓	๑๕๐,๐๐๐	๓	๑๕๐,๐๐๐	๓	๑๕๐,๐๐๐
๕.๓ แผนงานอุตสาหกรรมและการโยธา	๓๕	๑๕,๒๒๐,๐๐๐	๓๕	๑๕,๒๒๐,๐๐๐	๓๕	๑๕,๒๒๐,๐๐๐	๓๕	๑๕,๒๒๐,๐๐๐	๓๕	๑๕,๒๒๐,๐๐๐	๓๕	๑๕,๒๒๐,๐๐๐
๕.๔ แผนงานเกษตรและชุมชน	๓๓	๒,๕๖๐,๐๐๐	๓๓	๒,๕๖๐,๐๐๐	๓๓	๒,๕๖๐,๐๐๐	๓๓	๒,๕๖๐,๐๐๐	๓๓	๒,๕๖๐,๐๐๐	๓๓	๒,๕๖๐,๐๐๐
๕.๕ แผนงานศึกษาและสงเคราะห์	๑๖	๓,๖๒๕,๖๕๐	๑๖	๓,๖๒๕,๖๕๐	๑๖	๓,๖๒๕,๖๕๐	๑๖	๓,๖๒๕,๖๕๐	๑๖	๓,๖๒๕,๖๕๐	๑๖	๓,๖๒๕,๖๕๐
๕.๖ แผนงานศึกษา	๓๐	๗,๒๕๐,๐๐๐	๓๐	๗,๒๕๐,๐๐๐	๓๐	๗,๒๕๐,๐๐๐	๓๐	๗,๒๕๐,๐๐๐	๓๐	๗,๒๕๐,๐๐๐	๓๐	๗,๒๕๐,๐๐๐
๕.๗ แผนงานสังคมสงเคราะห์	๑๕	๒๕,๘๓๕,๒๐๐	๑๕	๒๕,๘๓๕,๒๐๐	๑๕	๒๕,๘๓๕,๒๐๐	๑๕	๒๕,๘๓๕,๒๐๐	๑๕	๒๕,๘๓๕,๒๐๐	๑๕	๒๕,๘๓๕,๒๐๐
๕.๘ แผนงานสุขภาพ	๒	๒๒๐,๐๐๐	๒	๒๒๐,๐๐๐	๒	๒๒๐,๐๐๐	๒	๒๒๐,๐๐๐	๒	๒๒๐,๐๐๐	๒	๒๒๐,๐๐๐
๕.๙ แผนงานสาธารณสุข	๒๔	๓,๑๕๐,๐๐๐	๒๔	๓,๑๕๐,๐๐๐	๒๔	๓,๑๕๐,๐๐๐	๒๔	๓,๑๕๐,๐๐๐	๒๔	๓,๑๕๐,๐๐๐	๒๔	๓,๑๕๐,๐๐๐

ยุทธศาสตร์	ปี ๒๕๖๖		ปี ๒๕๖๗		ปี ๒๕๖๘		ปี ๒๕๖๙	
	จำนวนโครงการ	งบประมาณ (บาท)	จำนวนโครงการ	งบประมาณ (บาท)	จำนวนโครงการ	งบประมาณ (บาท)	จำนวนโครงการ	งบประมาณ (บาท)
๓.๑ แผนงานวัฒนธรรมและนันทนาการ	๖	๓๕๐,๐๐๐	๖	๓๕๐,๐๐๐	๖	๓๕๐,๐๐๐	๖	๓๕๐,๐๐๐
รวม	๑๖๔	๖๐,๒๘๔,๘๖๐	๑๖๕	๕๙,๙๓๕,๘๖๐	๑๖๓	๕๙,๖๓๕,๘๖๐	๑๖๕	๕๙,๖๓๕,๘๖๐

๔. ยุทธศาสตร์การพัฒนาด้านศิลปวัฒนธรรมชาวประเพณี และภูมิปัญญาท้องถิ่น

๔.๑ แผนงานการศาสนาวัฒนธรรมและนันทนาการ	๓๕	๑,๓๗๕,๐๐๐	๓๖	๑,๓๗๕,๐๐๐	๓๖	๑,๓๗๕,๐๐๐	๓๖	๑,๓๗๕,๐๐๐
รวม	๑๘๔	๑,๓๗๕,๐๐๐	๑๘๖	๑,๓๗๕,๐๐๐	๑๘๖	๑,๓๗๕,๐๐๐	๑๘๖	๑,๓๗๕,๐๐๐

๕. ยุทธศาสตร์การป้องกันและปราบปรามการทุจริต สรรับขึ้นอย่างยั่งยืน

๕.๒ แผนงานบุคลากร	๕	๒,๕๕๐,๐๐๐	๕	๒,๕๕๐,๐๐๐	๕	๒,๕๕๐,๐๐๐	๕	๒,๕๕๐,๐๐๐
รวม	๕	๒,๕๕๐,๐๐๐	๕	๒,๕๕๐,๐๐๐	๕	๒,๕๕๐,๐๐๐	๕	๒,๕๕๐,๐๐๐
รวมทั้งสิ้น	๒๖๗	๖๓,๑๗๔,๘๖๐	๒๖๖	๖๒,๖๓๕,๘๖๐	๒๖๓	๖๒,๓๓๕,๘๖๐	๒๖๕	๖๒,๓๓๕,๘๖๐

รายละเอียดโครงการพัฒนา

แบบ ผ ๐๒

ของ

เทศบาลตำบลนาด่าน

อำเภอสุวรรณคูหา จังหวัดหนองบัวลำภู

รายละเอียดโครงการพัฒนา

แผนพัฒนาท้องถิ่น (พ.ศ.๒๕๖๖-๒๕๗๐)

เทศบาลตำบลนาคำ อำเภอสวรรคต จันทบุรี

ยุทธศาสตร์ที่ ๑. เสริมสร้างความเข้มแข็งด้านเศรษฐกิจ การค้า การท่องเที่ยว และการท่องเที่ยวเชิงนิเวศ การพัฒนาเกษตรอินทรีย์, ยุทธศาสตร์ที่ ๓ การพัฒนาคุณภาพชีวิต

ความมั่นคงภายใน และเสริมสร้างสังคมสันติสุข

ยุทธศาสตร์การพัฒนาขององค์กรปกครองส่วนท้องถิ่นในเขตจังหวัดหนองบัวลำภู

ยุทธศาสตร์ที่ ๑ ยุทธศาสตร์การพัฒนาด้านการส่งเสริมเศรษฐกิจชุมชนท้องถิ่นตามหลักปรัชญาเศรษฐกิจพอเพียง

๑ ยุทธศาสตร์การพัฒนา ด้านการส่งเสริมเศรษฐกิจชุมชนท้องถิ่นตามหลักปรัชญาเศรษฐกิจพอเพียง และแก้ไขปัญหาความยากจน

๑.๑ แผนงานบริหารงานทั่วไป

ที่	โครงการ	วัตถุประสงค์	เป้าหมาย (ผลผลิตโครงการ)	งบประมาณ					ตัวชี้วัด (KPI)	ผลที่คาดว่าจะได้รับ	หน่วยงานที่รับผิดชอบหลัก
				๒๕๖๖ (บาท)	๒๕๖๗ (บาท)	๒๕๖๘ (บาท)	๒๕๖๙ (บาท)	๒๕๗๐ (บาท)			
๑	โครงการจัดทำแผนแม่บทชุมชนที่อุดมสมบูรณ์	๑. เพื่อสร้างชุมชนเข้มแข็งที่ตนเองได้ ๒. ทุกชุมชนในเขตเทศบาลมีแผนชุมชน	แผนแม่บทชุมชนที่ตนเองทำขึ้น ๑๑๑ ชุมชน	๓๐,๐๐๐	๓๐,๐๐๐	๓๐,๐๐๐	๓๐,๐๐๐	๓๐,๐๐๐	จำนวนแผนชุมชนครบทุกหมู่	ชุมชนในเขตเทศบาลมีแผนชุมชน	สำนักงานปลัด
๒	โครงการติดตามประเมินผลและจัดทำแผนชุมชน	๑. เพื่อติดตามประเมินผลว่าแผนชุมชนนำไปสู่การปฏิบัติจริงหรือไม่	ติดตามประเมินผลชุมชน ทั้ง ๑๑๑ ชุมชน	๓๐,๐๐๐	๓๐,๐๐๐	๓๐,๐๐๐	๓๐,๐๐๐	๓๐,๐๐๐	๑. ร้อยละของแผนชุมชนที่ปฏิบัติตามปรัชญาเศรษฐกิจพอเพียง ๒. จำนวนชุมชนที่ประสบความสําเร็จจากมาตรการที่สนับสนุนชุมชน ๓. จำนวนโครงการในแผนชุมชนที่นำไป /รวม แผนพัฒนาท้องถิ่น	๑. เกิดการกระตุ้นให้หมู่บ้านมีการดำเนินงานกิจกรรมตามแผนชุมชนที่ตนเอง ๒. เกิดประสบการณ์การเข้าร่วมเรียนรู้ร่วมกันของคณะหมู่บ้าน	สำนักงานปลัด
รวม				๖๐,๐๐๐	๖๐,๐๐๐	๖๐,๐๐๐	๖๐,๐๐๐	๖๐,๐๐๐			

๑.๒ แผนงานสร้างความเข้มแข็งของชุมชน

ที่	โครงการ	วัตถุประสงค์	เป้าหมาย (สมมติโครงการ)	งบประมาณ					ตัวชี้วัด (KPI)	ผลที่คาดว่าจะได้รับ	หน่วยงานที่รับผิดชอบ
				๒๕๖๖ (บาท)	๒๕๖๗ (บาท)	๒๕๖๘ (บาท)	๒๕๖๙ (บาท)	๒๕๗๐ (บาท)			
๑	สนับสนุนในการพัฒนาผลิตภัณฑ์ OTOP มีคุณภาพ OTOP (ผ้าไหม ผ้าฝ้าย ผ้าไหมมัดหมี่, เครื่องปั้นดินเผา, กล้วยตาก, กล้วยอบทาน, กล้วยฉาบ, ฯลฯ)	เพื่อให้ผู้ผลิตสินค้า OTOP มีความเข้มแข็งและมีรายได้เพิ่มขึ้น	ให้การสนับสนุนและพัฒนา กลุ่ม OTOP	๓๐,๐๐๐	๓๐,๐๐๐	๓๐,๐๐๐	๓๐,๐๐๐	๓๐,๐๐๐	จำนวนกลุ่มอาชีพในตำบล	ผู้ผลิตสินค้า OTOP มีความเข้มแข็งและมีรายได้เพิ่มขึ้น	สำนักงานปศุสัตว์
๒	จัดอบรมอาชีพเสริมให้แก่ผู้มีรายได้น้อย	เพื่อให้ผู้ที่มีรายได้น้อยหรือผู้ที่ขาดงานมีอาชีพเสริมและมีรายได้เพิ่มขึ้น	จัดฝึกอบรมอาชีพให้ผู้มีรายได้น้อย	๕๐,๐๐๐	๕๐,๐๐๐	๕๐,๐๐๐	๕๐,๐๐๐	๕๐,๐๐๐	ปีละ ๓ กลุ่ม	ผู้ที่มีรายได้น้อยหรือผู้ที่ขาดงานมีอาชีพเสริมและมีรายได้เพิ่มขึ้น	สำนักงานปศุสัตว์
๓	โครงการพัฒนาผู้ประกอบการตามแนวทางการเกษตรเชิงพลเพียง	เพื่อให้กลุ่มอาชีพที่ดำเนินการตามแนวทางการเกษตรเชิงพลเพียงเกิดความเข้มแข็งอย่างยั่งยืน	ส่งเสริมให้กลุ่มอาชีพเกิดความเข้มแข็งอย่างยั่งยืน กลุ่มอาชีพมีความเข้มแข็งและมีรายได้เพิ่มขึ้น	๕๐,๐๐๐	๕๐,๐๐๐	๕๐,๐๐๐	๕๐,๐๐๐	๕๐,๐๐๐	ปีละ ๓ กลุ่ม	ผู้ประกอบการตามแนวทางการเกษตรเชิงพลเพียงมีความเข้มแข็งอย่างยั่งยืน	สำนักงานปศุสัตว์
๔	ส่งเสริมด้านการเลี้ยงสัตว์เศรษฐกิจเพื่อการเรียนรู้และบริโภค (หมู, ไข่, ไก่, ปลา, กบ)	เพื่อให้ประชาชนได้รับการเรียนรู้และเพิ่มความรู้ในการประกอบอาชีพ และมีอาหารบริโภค	ส่งเสริมการผลิตสัตว์เศรษฐกิจ	-	๓๐,๐๐๐	๓๐,๐๐๐	๓๐,๐๐๐	๓๐,๐๐๐	จำนวนกลุ่มอาชีพในตำบล	ประชาชนได้เพิ่มองค์ความรู้ในการประกอบอาชีพ	สำนักงานปศุสัตว์
๕	ก่อสร้างตลาดชุมชน	เพื่อให้มีสถานที่จำหน่ายสินค้าทางการเกษตรและสินค้าอื่น ๆ	ประชาชนมีที่จำหน่ายสินค้าที่มั่นคง	-	-	๕๐๐,๐๐๐ (หมู่ที่ ๔,๖)	๕๐๐,๐๐๐ (หมู่ที่ ๓,๓๐)	-	จำนวนสถานที่สร้างเสร็จ	ประชาชนมีสถานที่จำหน่ายผลผลิตทางการเกษตรและสินค้าอื่นๆ	สำนักงานปศุสัตว์
๖	โครงการผลิตพวงกุญแจ, ต่างหู จากผลิตภัณฑ์ที่ทำเป็นงานหัตถศิลป์ (ขี้ผึ้ง, ขุนยวน)	เพื่อให้ประชาชนได้มีอาชีพเสริม และมีรายได้เพิ่ม	ส่งเสริมให้ประชาชนมีอาชีพเสริม	๓๐,๐๐๐	๓๐,๐๐๐	๓๐,๐๐๐	๓๐,๐๐๐	๓๐,๐๐๐	จำนวนกลุ่มอาชีพในตำบล	ประชาชนได้เพิ่มองค์ความรู้ในการประกอบอาชีพ	สำนักงานปศุสัตว์
๗	ส่งเสริมงานด้านศิลปะการปั้นบ้าน (เครื่องปั้นดินเผา, ภาชนะดินเผา, ฯลฯ)	เพื่อเป็นการอนุรักษ์วัฒนธรรมพื้นบ้านและส่งเสริมให้ประชาชนมีรายได้เพิ่ม	ให้การสนับสนุน	-	-	๕๐,๐๐๐ (หมู่ที่ ๕)	๕๐,๐๐๐ (หมู่ที่ ๒)	-	ปีละ ๓ กลุ่ม	เกิดการเพิ่มบ้านได้มีการสืบต่อและประชาชนมีรายได้เพิ่ม	สำนักงานปศุสัตว์
๘	โครงการอาหารปลอดภัย (สด, ปลอดภัย)	เพื่อให้มีสถานที่จำหน่ายสินค้าทางการเกษตรที่ปลอดภัย	มีการพัฒนาตลาดภายในชุมชน	๓๐,๐๐๐	๓๐,๐๐๐	๓๐,๐๐๐	๓๐,๐๐๐	๓๐,๐๐๐	ปีละ ๓ จุด	มีสถานที่จำหน่ายสินค้าทางการเกษตรที่ปลอดภัย	สำนักงานปศุสัตว์

ที่	โครงการ	วัตถุประสงค์	เป้าหมาย (สมมติโครงการ)	งบประมาณ					ตัวชี้วัด (KPI)	ผลลัพธ์ที่จะได้รับ	หน่วยงานที่รับผิดชอบ
				๒๕๖๖ (บาท)	๒๕๖๗ (บาท)	๒๕๖๘ (บาท)	๒๕๖๙ (บาท)	๒๕๗๐ (บาท)			
๙	โครงการปลูกพืชมีสวนครัวรั้วกินได้ปลอดสารพิษชีวภัณฑ์อินทรีย์	ส่งเสริมการปลูกผักสวนครัวปลอดสารพิษ	ประชาชนทั่วไปในเขตเทศบาล ๑๑ ชุมชน	-	-	๕๐,๐๐๐	๕๐,๐๐๐	๕๐,๐๐๐	สนับสนุนการ ใช้สารพิษ และลดอัตรา การเกิดโรค	ประชาชนมีความรู้เรื่อง การปลูกผักปลอดสารพิษ ได้รับประทาน ผักปลอดโรค	สำนักงานปลัด
๑๐	โครงการทำปุ๋ยชีวภาพ ๓๓ สารมีชีวปลอดสารพิษ	ส่งเสริมการใช้ปุ๋ยชีวภาพเพิ่มผล ผลิต	ประชาชนทั่วไปในเขต เทศบาล ๑๑ ชุมชน	-	-	๒๐,๐๐๐	๒๐,๐๐๐	๒๐,๐๐๐	ลดอัตราการ ใช้สารพิษ และลดอัตรา การเกิดโรค	ประชาชนลดการใช้สารเคมี สำนักงานปลัด	
๑๑	สนับสนุนทุนในการพัฒนา อาชีพของชุมชน (การเพาะเห็ด ปลุกผัก ฯลฯ)	เพื่อพัฒนาอาชีพกลุ่มเกษตรกรให้ มีความเข้มแข็งและวิสาหกิจได้เพิ่ม	ให้การสนับสนุนและพัฒนากลุ่ม อาชีพต่าง ๆ	๓๐,๐๐๐	๓๐,๐๐๐	๓๐,๐๐๐	๓๐,๐๐๐	๓๐,๐๐๐	จำนวนกลุ่ม อาชีพในตำบล	กลุ่มอาชีพมีความเข้มแข็ง และมีรายได้เพิ่ม	สำนักงานปลัด
๑๒	โครงการส่งเสริมผลิตภัณฑ์ชุมชน	เพื่อพัฒนาศักยภาพและยกระดับ ผลิตภัณฑ์ประกอบการด้วยองค์ ความรู้นวัตกรรม และส่งเสริม การตลาด	ประชาชนและกลุ่มอาชีพใน เขตพื้นที่	๓๐,๐๐๐	๕๐๐,๐๐๐	๕๐๐,๐๐๐	๕๐๐,๐๐๐	๕๐๐,๐๐๐	ผลิตภัณฑ์ มวลรวม จังหวัด (GDP)เพิ่มขึ้น ร้อยละ ๐.๕ ต่อปี	ประชาชนและกลุ่มอาชีพใน เขตพื้นที่ได้รับการส่งเสริม ผลิตภัณฑ์ชุมชน กรม และ ส่งเสริมการตลาด	เทศบาล/ จังหวัด

ที่	โครงการ	วัตถุประสงค์	เป้าหมาย (ผลผลิตโครงการ)	งบประมาณ					ตัวชี้วัด (KPI)	ผลที่คาดว่าจะได้รับ	หน่วยงานที่รับผิดชอบหลัก
				๒๕๖๖ (บาท)	๒๕๖๗ (บาท)	๒๕๖๘ (บาท)	๒๕๖๙ (บาท)	๒๕๗๐ (บาท)			
๑๓	โครงการจัดตั้งกลุ่มสตรีผลิตและแปรรูปผลิตภัณฑ์อาหาร	เพื่อส่งเสริมอาชีพเสริมให้กับกลุ่มสตรี	จัดตั้งศูนย์สตรีและแปรรูปผลิตภัณฑ์จากอาหาร	๓๐,๐๐๐	๓๐,๐๐๐	๓๐,๐๐๐	๓๐,๐๐๐	๓๐,๐๐๐	จำนวนกลุ่มสตรีที่จัดตั้งขึ้นชุมชน	มีกลุ่มอาชีพสร้างอาชีพและรายได้	สำนักงานปศุสัตว์
๑๔	โครงการส่งเสริมอาชีพของประชาชน	เพื่อพัฒนาคุณภาพของครัวเรือนและชุมชนในการประกอบสัมมาชีพตามแนวทางปรัชญาเศรษฐกิจพอเพียง	ประชาชนในเขตเทศบาล	-	๒๐๐,๐๐๐	๒๐๐,๐๐๐	๒๐๐,๐๐๐	๒๐๐,๐๐๐	ครัวเรือนมีรายได้เพิ่มขึ้นร้อยละ ๓ ต่อปี	ประชาชนในเขตเทศบาลได้รับการอบรมวิชาชีพและได้รับการส่งเสริมการประกอบอาชีพ	สำนักงานปศุสัตว์จังหวัด
๑๕	โครงการส่งเสริมความเข้มแข็งของหมู่บ้านและชุมชน	เรื่องสร้างภูมิคุ้มกันทางสังคมให้กับคนในชุมชนสังคมและพัฒนาให้มีความเข้มแข็งตลอดช่วงชีวิต	ประชาชนในเขตเทศบาล	-	๕๐๐,๐๐๐	๕๐๐,๐๐๐	๕๐๐,๐๐๐	๕๐๐,๐๐๐	ประชาชนได้รับการดูแลช่วยเหลือจากภาครัฐเพิ่มขึ้นร้อยละ ๓๐๐	หมู่บ้านและชุมชนมีความเข้มแข็งและมีความสามัคคี	สำนักงานปศุสัตว์จังหวัด
๑๖	โครงการส่งเสริมการค้าของสัตว์	เพื่อพัฒนาแหล่งท่องเที่ยวในเขตพื้นที่และส่งเสริมประเพณีวัฒนธรรมของท้องถิ่น	พัฒนาพื้นที่ใหม่กับแหล่งท่องเที่ยว	-	๕๐๐,๐๐๐	๕๐๐,๐๐๐	๕๐๐,๐๐๐	๕๐๐,๐๐๐	รายได้จากการท่องเที่ยวเพิ่มขึ้นร้อยละ ๓๐ ต่อปี	ประชาชนในเขตเทศบาลมีรายได้จากการท่องเที่ยวเพิ่มขึ้น	สำนักงานปศุสัตว์จังหวัด

ที่	โครงการ	วัตถุประสงค์	เป้าหมาย (มอบเงินโครงการ)	งบประมาณ					ตัวชี้วัด (KPI)	ผลที่คาดว่าจะได้รับ	หน่วยงานที่รับผิดชอบหลัก
				๒๕๖๖ (บาท)	๒๕๖๗ (บาท)	๒๕๖๘ (บาท)	๒๕๖๙ (บาท)	๒๕๗๐ (บาท)			
๑๗	โครงการสนับสนุนและส่งเสริมความรู้กลุ่มอาชีพ	ฝึกอบรมความรู้และพัฒนากลุ่มอาชีพให้กับเกษตรกร	อบรม ๓ ครั้ง	๕๐,๐๐๐	๕๐,๐๐๐	๕๐,๐๐๐	๕๐,๐๐๐	๕๐,๐๐๐	รายได้ต่อหัวของประชากรเพิ่มขึ้น	ประชาชนมีรายได้เพิ่มขึ้นจากการประกอบอาชีพ	สำนักงานปศุสัตว์
๑๘	โครงการจัดกิจกรรมโครงการแม่พระบิณฑบาตและสนับสนุนโครงการอันเนื่องมาจากพระราชดำริ	๑. เชิญชวนทำสังฆวิปัสสนากรรมฐาน ๒. เพื่อรณรงค์การรวมใจชุมชนหรืออำนาจความสะอาดให้ประชาชนเข้าร่วมงานบุญพิธี และพระราชพิธีต่างๆ	จัดกิจกรรมไม่น้อยกว่า ๓ ครั้ง	๕๐,๐๐๐	๕๐,๐๐๐	๕๐,๐๐๐	๕๐,๐๐๐	๕๐,๐๐๐	ร้อยละ ๓๐ ของจำนวนประชาชนในเทศบาลที่เข้าร่วมกิจกรรมบุญพิธี/พระราชพิธีต่างๆ	ประชาชนมีความจงรักภักดีต่อสถาบันพระมหากษัตริย์	สำนักงานปศุสัตว์
๑๙	โครงการฝึกอบรมอาชีพให้กับประชาชนทั่วไปในเทศบาลตำบล	เพื่อส่งเสริมอาชีพเสริมให้กับประชาชน	อบรม ๓ ครั้ง	๕๐,๐๐๐	๕๐,๐๐๐	๕๐,๐๐๐	๕๐,๐๐๐	๕๐,๐๐๐	ค่าใช้จ่ายในครัวเรือนลดลง	ประชาชนมีอาชีพเสริมสามารถสร้างรายได้ให้กับครอบครัว	สำนักงานปศุสัตว์
๒๐	โครงการจัดตั้งศูนย์จำหน่ายผลิตภัณฑ์ชุมชน	เพื่อจัดหาสถานที่จำหน่ายผลิตภัณฑ์สินค้าที่ผลิตในชุมชน	จัดตั้งศูนย์จำหน่ายผลิตภัณฑ์ชุมชน	-	-	-	-	-	จำนวนผู้ใช้ประโยชน์จากศูนย์จำหน่าย	ประชาชนมีสถานที่จำหน่ายสินค้า	สำนักงานปศุสัตว์
๒๑	โครงการฝึกอบรมการเลี้ยงไก่เนื้อ	เพื่อลดต้นทุนทางการผลิตการเกษตร	ฝึกอบรมการผลิตไก่เนื้อในเขตเทศบาล	-	-	-	-	-	ต้นทุนการผลิตลดลง	ต้นทุนการผลิตการเกษตรลดลง และลดการใช้ปุ๋ยเคมี	สำนักงานปศุสัตว์

ที่	โครงการ	วัตถุประสงค์	เป้าหมาย (ผลลัพธ์โครงการ)	งบประมาณ					ตัวชี้วัด (KPI)	ผลที่คาดว่าจะได้รับ	หน่วยงานที่รับผิดชอบ
				๒๕๖๖ (บาท)	๒๕๖๗ (บาท)	๒๕๖๘ (บาท)	๒๕๖๙ (บาท)	๒๕๗๐ (บาท)			
๒๒	ส่งเสริมสนับสนุนศิลปวัฒนธรรมการจักสาน ม. ๓	เพื่อให้ชุมชนรักอาชีพศิลปกรรมท้องถิ่น และเพิ่มรายได้ให้กับชุมชน	ให้การสนับสนุนและที่ปรึกษาแก่กิจกรรมการจักสานตามบ้าน และอื่น	๓๐,๐๐๐	๓๐,๐๐๐	๓๐,๐๐๐	๓๐,๐๐๐	๓๐,๐๐๐	จำนวนกลุ่มอาชีพในตำบล	ศิลปวัฒนธรรมท้องถิ่น และเพิ่มรายได้ให้กับชุมชน	สำนักงานปลัด
๒๓	โครงการกลุ่มสตรีในหมู่บ้าน ม.๑	เพื่อให้ประชาชนได้ซื้อพืชและรายได้เพิ่มขึ้น	ให้การสนับสนุนโครงการ	๓๐,๐๐๐	๓๐,๐๐๐	๓๐,๐๐๐	๓๐,๐๐๐	๓๐,๐๐๐	ปีละ ๓ กลุ่ม	ประชาชนมีรายได้เพิ่มขึ้น และอาชีพมั่นคง	สำนักงานปลัด
๒๔	ส่งเสริมงานด้านศิลปกรรมพื้นบ้าน (ทองเหลือง) ม. ๒	เพื่อเป็นการอนุรักษ์ศิลปกรรมพื้นบ้านและส่งเสริมให้ประชาชนมีรายได้เพิ่ม	ให้การสนับสนุน	๓๐,๐๐๐	๓๐,๐๐๐	๓๐,๐๐๐	๓๐,๐๐๐	๓๐,๐๐๐	ปีละ ๓ กลุ่ม	กิจกรรมพื้นบ้านได้รับการคุ้มครองประชาชนมีรายได้เพิ่ม	สำนักงานปลัด
๒๕	สนับสนุนทุนในการพัฒนาอาชีพของชุมชน (เกษตรกรปลูกพืชดูแล) ม.๒	เพื่อพัฒนาอาชีพกลุ่มเกษตรกรให้มีความเข้มแข็งและมีรายได้เพิ่ม	ให้การสนับสนุนและพัฒนากลุ่มอาชีพต่าง ๆ	๓๐,๐๐๐	๓๐,๐๐๐	๓๐,๐๐๐	๓๐,๐๐๐	๓๐,๐๐๐	จำนวนกลุ่มอาชีพในตำบล	กลุ่มอาชีพมีความเข้มแข็งและมีรายได้เพิ่ม	สำนักงานปลัด
๒๖	ส่งเสริมด้านการเลี้ยงสัตว์ กลุ่มเลี้ยง ไก่-กระป๋อง ม. ๒	เพื่อให้ประชาชนได้รับการเรียนรู้เพิ่มเติมในการประกอบอาชีพ	ส่งเสริมและพัฒนาด้านการเลี้ยงสัตว์	๓๐,๐๐๐	๓๐,๐๐๐	๓๐,๐๐๐	๓๐,๐๐๐	๓๐,๐๐๐	จำนวนกลุ่มอาชีพในตำบล	ประชาชนได้เพิ่มองค์ความรู้ในการประกอบอาชีพ	สำนักงานปลัด
๒๗	ส่งเสริมด้านการเลี้ยงไก่ไข่ ม.๓	เพื่อให้ประชาชนได้รับการเรียนรู้เพิ่มเติมในการประกอบอาชีพและรักษาไก่ไข่	ส่งเสริมการเลี้ยงสัตว์เศรษฐกิจ	๓๐,๐๐๐	๓๐,๐๐๐	๓๐,๐๐๐	๓๐,๐๐๐	๓๐,๐๐๐	จำนวนกลุ่มอาชีพในตำบล	ประชาชนได้เพิ่มองค์ความรู้ในการประกอบอาชีพ	สำนักงานปลัด
๒๘	สนับสนุนการเลี้ยงไก่พันธุ์พื้นเมือง ม.๓	เพื่อให้ประชาชนมีอาหารสัตว์และมีอาชีพเสริมรายได้ให้กับคนในชุมชน	ส่งเสริมการเลี้ยงไก่พันธุ์พื้นเมือง	๓๐,๐๐๐	๓๐,๐๐๐	๓๐,๐๐๐	๓๐,๐๐๐	๓๐,๐๐๐	จำนวนกลุ่มอาชีพในตำบล	ประชาชนได้เพิ่มองค์ความรู้ในการประกอบอาชีพ และมีความเข้มแข็งและมีรายได้เพิ่มขึ้น	สำนักงานปลัด
๒๙	โครงการสนับสนุนกลุ่มวิสาหกิจขนาดกลางและขนาดย่อม	เพื่อให้เกิดกลุ่มวิสาหกิจขนาดกลางและขนาดย่อมที่มีรายได้เพิ่มขึ้น	ส่งเสริมและสนับสนุนกลุ่มวิสาหกิจ	๓๐,๐๐๐	๓๐,๐๐๐	๓๐,๐๐๐	๓๐,๐๐๐	๓๐,๐๐๐	จำนวนกลุ่มอาชีพในตำบล	กลุ่มวิสาหกิจขนาดกลางและขนาดย่อมมีความเข้มแข็งและมีรายได้เพิ่ม	สำนักงานปลัด

ที่	โครงการ	วัตถุประสงค์	เป้าหมาย (ผลลัพธ์โครงการ)	งบประมาณ					ตัวชี้วัด (KPI)	ผลที่คาดว่าจะได้รับ	หน่วยงานที่รับผิดชอบ	
				๒๕๖๖ (บาท)	๒๕๖๗ (บาท)	๒๕๖๘ (บาท)	๒๕๖๙ (บาท)	๒๕๗๐ (บาท)				
๓๐	โครงการสนับสนุนกลุ่มอาชีพเกษตรพืชไร่ใหม่ ๓๓	เพื่อไม่กลุ่มอาชีพที่ดำเนินการตามแนวทางเกษตรทฤษฎีใหม่ให้เกิดความเข้มแข็งอย่างยั่งยืน	ส่งเสริมให้กลุ่มอาชีพเกิดความเข้มแข็งอย่างยั่งยืน	๓๐,๐๐๐	๓๐,๐๐๐	๓๐,๐๐๐	๓๐,๐๐๐	๓๐,๐๐๐	๓๐,๐๐๐	ปีละ ๓ กลุ่ม	กลุ่มอาชีพที่ดำเนินการตามแนวทางเกษตรทฤษฎีใหม่เกิดความเข้มแข็งอย่างยั่งยืน	สำนักงานปศุสัตว์
๓๑	ส่งเสริมด้านการเลี้ยงสัตว์เศรษฐกิจเพื่อการเรียนรู้และบริโภค (ปลา,ไก่พื้นเมือง) ม.๕	เพื่อให้ประชาชนได้รับการเรียนรู้เพิ่มเติมในการประกอบอาชีพ และมีอาหารไว้บริโภค	ส่งเสริมการเลี้ยงสัตว์เศรษฐกิจ	๓๐,๐๐๐	๓๐,๐๐๐	๓๐,๐๐๐	๓๐,๐๐๐	๓๐,๐๐๐	๓๐,๐๐๐	จำนวนกลุ่มอาชีพในตำบล	ประชาชนได้เพิ่มองค์ความรู้ในการประกอบอาชีพ	สำนักงานปศุสัตว์
๓๒	โครงการพ่อแม่เลี้ยงสัตว์ของชุมชนบ้าน ม.๕	เพื่อพัฒนาพ่อแม่เลี้ยงสัตว์ในชุมชน	ให้การสนับสนุนและพัฒนากลุ่มอาชีพต่าง ๆ	๓๐,๐๐๐	๓๐,๐๐๐	๓๐,๐๐๐	๓๐,๐๐๐	๓๐,๐๐๐	๓๐,๐๐๐	จำนวนกลุ่มอาชีพในตำบล	กลุ่มอาชีพมีความเข้มแข็งและมีรายได้เพิ่ม	สำนักงานปศุสัตว์
๓๓	โครงการแปรรูปผลิตภัณฑ์อาหารทางการแพทย์ของกลุ่มบ้าน ม.๕	เพื่อส่งเสริมและพัฒนากลุ่มอาชีพในชุมชน	ให้การสนับสนุนและพัฒนากลุ่มอาชีพต่าง ๆ	๓๐,๐๐๐	๓๐,๐๐๐	๓๐,๐๐๐	๓๐,๐๐๐	๓๐,๐๐๐	๓๐,๐๐๐	จำนวนกลุ่มอาชีพในตำบล	กลุ่มอาชีพมีความเข้มแข็งและมีรายได้เพิ่ม	สำนักงานปศุสัตว์
๓๔	ส่งเสริมการปลูกผักปลอดสารพิษ	เพื่อส่งเสริมการปลูกผักปลอดสารพิษ	ประชาชนสุขภาพดีและปลอดภัย	๓๐,๐๐๐	๓๐,๐๐๐	๓๐,๐๐๐	๓๐,๐๐๐	๓๐,๐๐๐	๓๐,๐๐๐	ผลผลิตทางการผลิตพืชผักปลอดสารพิษ และลดอัตราการใช้สารเคมี	ประชาชนมีความรู้เรื่อง การปลูกผักปลอดสารพิษไว้รับประทาน	สำนักงานปศุสัตว์
๓๕	ส่งเสริมและสนับสนุนกลุ่มอาชีพในชุมชน ม.๕	เพื่อสนับสนุนส่งเสริมกลุ่มอาชีพในชุมชน	ส่งเสริมกลุ่มอาชีพในชุมชน (กลุ่มพ่อแม่,กลุ่มเลี้ยงปลา,กลุ่มเลี้ยงกระบือ ฯลฯ)	๓๐,๐๐๐	๓๐,๐๐๐	๓๐,๐๐๐	๓๐,๐๐๐	๓๐,๐๐๐	๓๐,๐๐๐	ปีละ ๓ กลุ่ม	สนับสนุนส่งเสริมกลุ่มอาชีพในชุมชนและสร้างรายได้ให้กับชุมชนเพิ่มมากขึ้น	สำนักงานปศุสัตว์
๓๖	ก่อสร้างตลาดนัดชุมชน เสนอโดย ม.๕	เพื่อให้มีสถานที่จำหน่ายสินค้าทางการเกษตรและสินค้าอื่น ๆ	ประชาชนมีที่จำหน่ายสินค้าที่ได้มาตรฐาน	๕๐๐,๐๐๐	-	-	-	-	-	จำนวนตลาดที่สร้างเสร็จ	ประชาชนมีสถานที่จำหน่ายผลผลิตทางการเกษตรและสินค้าอื่นๆ	สำนักงานปศุสัตว์

ที่	โครงการ	วัตถุประสงค์	เป้าหมาย (ผลลัพธ์โครงการ)	งบประมาณ					ตัวชี้วัด (KPI)	ผลที่คาดว่าจะได้รับ	หน่วยงานที่รับผิดชอบหลัก
				๒๕๖๖ (บาท)	๒๕๖๗ (บาท)	๒๕๖๘ (บาท)	๒๕๖๙ (บาท)	๒๕๗๐ (บาท)			
๓๗	ส่งเสริมสนับสนุนผู้ประกอบการอีก ๓๖ รายในชุมชน ม.๖	เพื่อสนับสนุนส่งเสริมให้เกิดอาชีพและสร้างรายได้ในชุมชน	กลุ่มประชาชนในชุมชนที่มีความสนใจ	๓๐,๐๐๐	๓๐,๐๐๐	๓๐,๐๐๐	๓๐,๐๐๐	๓๐,๐๐๐	ปีละ ๓ กลุ่ม	จัดการเรียนการสอนให้รับการสืบต่อและประชาชนมีรายได้เพิ่มขึ้น	สำนักงานปศุสัตว์
๓๘	โครงการเยี่ยมบ้านประจักษ์ ม.๖	เพื่อสนับสนุนส่งเสริมให้เกิดอาชีพและมีการขยายได้เพิ่มขึ้น	กลุ่มประชาชนในชุมชนที่มีความสนใจ	๓๐,๐๐๐	๓๐,๐๐๐	๓๐,๐๐๐	๓๐,๐๐๐	๓๐,๐๐๐	ปีละ ๓ กลุ่ม	ประชาชนมีความรู้และมีรายได้เพิ่มมากขึ้น	สำนักงานปศุสัตว์
๓๙	สนับสนุนส่งเสริมกลุ่มอาชีพในชุมชน ม.๗	เพื่อส่งเสริมอาชีพและเพิ่มรายได้ให้กับคนในชุมชน	กลุ่มประชาชนในชุมชนที่มีความสนใจ	๓๐,๐๐๐	๓๐,๐๐๐	๓๐,๐๐๐	๓๐,๐๐๐	๓๐,๐๐๐	ปีละ ๓ กลุ่ม	ประชาชนมีความรู้และมีรายได้เพิ่มมากขึ้น	สำนักงานปศุสัตว์
๔๐	โครงการพัฒนากลุ่มอาชีพตามแนวทางเศรษฐกิจพอเพียง ม.๗	เพื่อให้กลุ่มอาชีพที่ดำเนินการตามแนวทางเศรษฐกิจพอเพียงเกิดความเข้มแข็งอย่างยั่งยืน	ส่งเสริมให้กลุ่มอาชีพเกิดความเข้มแข็งและมีการขยายได้	๓๐,๐๐๐	๓๐,๐๐๐	๓๐,๐๐๐	๓๐,๐๐๐	๓๐,๐๐๐	ปีละ ๓ กลุ่ม	กลุ่มอาชีพที่ดำเนินการตามแนวทางเศรษฐกิจพอเพียงมีความเข้มแข็งอย่างยั่งยืน	สำนักงานปศุสัตว์
๔๑	ส่งเสริมผู้ประกอบการร้านค้าต่างในชุมชน จากผลกระทบโควิด-๑๙ ม. ๗	เพื่อสนับสนุนผู้ประกอบการร้านค้า เนื่องจากรายได้ลดลงช่วยขยายเพิ่มขึ้น	ส่งเสริมผู้ประกอบการร้านค้าในชุมชน ม.๗	๓๐,๐๐๐	๓๐,๐๐๐	๓๐,๐๐๐	๓๐,๐๐๐	๓๐,๐๐๐	จำนวนร้านค้าในชุมชน	ส่งเสริมผู้ประกอบการร้านค้าเนื่องจากรายได้ลดลงช่วยขยายเพิ่มขึ้น	สำนักงานปศุสัตว์
๔๒	โครงการเยี่ยมพื้นที่เมือง ม.๗	เพื่อให้ประชาชนได้รับการเรียนรู้เพิ่มเติมในการประกอบอาชีพ และมีอาชีพให้ไว้ไกล	ส่งเสริมการเรียนรู้เชิงเศรษฐกิจ	๓๐,๐๐๐	๓๐,๐๐๐	๓๐,๐๐๐	๓๐,๐๐๐	๓๐,๐๐๐	จำนวนกลุ่มอาชีพในด้านอาชีพ	ประชาชนได้เพิ่มองค์ความรู้ในการประกอบอาชีพ	สำนักงานปศุสัตว์
๔๓	โครงการทำปุ๋ยอินทรีย์ ม.๑๐	ส่งเสริมการใช้ปุ๋ยอินทรีย์ในแปลงพืชสวน	ประชาชน ม.๑๐	๓๐,๐๐๐	๓๐,๐๐๐	๓๐,๐๐๐	๓๐,๐๐๐	๓๐,๐๐๐	ปีละ ๓ กลุ่ม	ประชาชนมีความรู้ในการทำปุ๋ยอินทรีย์ และลดอัตราการใช้สารเคมี	สำนักงานปศุสัตว์

ที่	โครงการ	วัตถุประสงค์	เป้าหมาย (แผนจัดโครงการ)	งบประมาณ					จำนวนที่ รับผิดชอบ หลัก		
				๒๕๖๖ (บาท)	๒๕๖๗ (บาท)	๒๕๖๘ (บาท)	๒๕๖๙ (บาท)	๒๕๗๐ (บาท)			
๔๔	ส่งเสริมอาชีพเกษตรกร สนับสนุนเมล็ดพันธุ์ดี (ข้าว, ถั่ว, ทุเรียน) ม.๑๐	เพื่อให้ประชาชนมีเมล็ดพันธุ์ดี ในการต่อยอดอาชีพเกษตร	สนับสนุนเมล็ดพันธุ์ดี	๓๐,๐๐๐	๓๐,๐๐๐	๓๐,๐๐๐	๓๐,๐๐๐	๓๐,๐๐๐	จำนวนกลุ่ม อาชีพในตำบล	ผลที่คาดว่าจะได้รับ ประชาชนมีเมล็ดพันธุ์ดี ในการประกอบอาชีพ	สำนักปลัด
๔๕	สนับสนุนส่งเสริมกลุ่มอาชีพใน ชุมชน ม.๑๐	เพื่อส่งเสริมอาชีพและเพิ่มรายได้ ให้กับคนในชุมชน	กลุ่มประชาชนในชุมชนที่มี ความสนใจ	๓๐,๐๐๐	๓๐,๐๐๐	๓๐,๐๐๐	๓๐,๐๐๐	๓๐,๐๐๐	ปีละ ๓ กลุ่ม	ประชาชนมีความรู้และมี รายได้เพิ่มมากขึ้น	สำนักปลัด
๔๖	ศึกษาดูงานจากกลุ่มที่ประสบ ความสำเร็จในด้านกลุ่มอาชีพ ม.๑๐	เพื่อให้ประชาชนมีความรู้ที่จะ ต่อยอดในการพัฒนาอาชีพใน ชุมชน	ตัวแทนจากกลุ่มอาชีพใน ชุมชน	๒๐๐,๐๐๐	-	-	-	-	จำนวนกลุ่ม อาชีพในตำบล	ประชาชนได้เพิ่มองค์ความรู้ และพัฒนาอาชีพ	สำนักปลัด
๔๗	โครงการจัดฝึกอบรมส่งเสริม อาชีพให้กับคนในชุมชน ม.๑๐	เพื่อให้ประชาชนมีอาชีพและมา รายได้เพิ่มขึ้น	ประชาชนทุกคนในชุมชน ม.๑๐	๓๐,๐๐๐	๓๐,๐๐๐	๓๐,๐๐๐	๓๐,๐๐๐	๓๐,๐๐๐	ปีละ ๓ กลุ่ม	ประชาชนมีอาชีพและ รายได้เพิ่มขึ้น	สำนักปลัด
รวม๔๗.....โครงการ			๑,๓๕๐,๐๐๐	๒,๔๕๐,๐๐๐	๓,๕๐๐,๐๐๐	๓,๕๐๐,๐๐๐	๒,๕๕๐,๐๐๐			

รายละเอียดโครงการพัฒนา

แผนพัฒนาท้องถิ่น (พ.ศ.๒๕๖๖-๒๕๗๐)

เทศบาลตำบลนาตาล อำเภอสุวรรณคูหา จังหวัดหนองบัวลำภู

ยุทธศาสตร์ที่ ๑. เสริมสร้างความเข้มแข็งด้านเศรษฐกิจ การค้า การท่องเที่ยว และการบริการ ยุทธศาสตร์ที่ ๓ การพัฒนาคุณภาพชีวิต ความมั่นคงภายใน และเสริมสร้างสังคมสันติสุข

ยุทธศาสตร์การพัฒนาขององค์กรปกครองส่วนท้องถิ่นในเขตจังหวัดหนองบัวลำภู

ยุทธศาสตร์ที่ ๒ ยุทธศาสตร์การพัฒนาตำบลด้านการบริหารจัดการและอนุรักษ์วิถีชีวิตเกษตรกรรมชาติและสิ่งแวดล้อมท้องถิ่น

๒ ยุทธศาสตร์การพัฒนา ด้านการบริหารจัดการและอนุรักษ์วิถีชีวิตเกษตรกรรมชาติและสิ่งแวดล้อมท้องถิ่นอย่างยั่งยืน

๒.๓ แผนงานบริหารงานทั่วไป

ที่	โครงการ	วัตถุประสงค์	เป้าหมาย (ผลผลิตโครงการ)	งบประมาณ					ตัวชี้วัด (KPI)	ผลที่คาดว่าจะได้รับ	หน่วยงานที่รับผิดชอบหลัก
				๒๕๖๖ (บาท)	๒๕๖๗ (บาท)	๒๕๖๘ (บาท)	๒๕๖๙ (บาท)	๒๕๗๐ (บาท)			
๑	โครงการรักน้ำรักป่ารักษามรดก	ส่งเสริมให้ประชาชนร่วมกันปลูกต้นไม้ด้วยความหวงแหนและสืบสานวิถีชีวิต	๑๓ ชุมชนในเขตเทศบาลตำบลนาตาล	๓๐,๐๐๐	๓๐,๐๐๐	๓๐,๐๐๐	๓๐,๐๐๐	๓๐,๐๐๐	จำนวนผู้เข้าร่วมโครงการ	ประชาชนร่วมกับปลูกต้นไม้ด้วยความหวงแหนและสืบสานวิถีชีวิต	สำนักงานป่าไม้
๒	โครงการอนุรักษ์พันธุ์พืช	เพื่อสนับสนุนโครงการอนุรักษ์พันธุ์พืชพื้นเมืองมาจากระบบนิเวศธรรมชาติของพื้นที่และส่งเสริมให้ประชาชนร่วมกันอนุรักษ์พันธุ์พืชพื้นเมือง	เป็นค่าใช้จ่ายในการดำเนินโครงการ เช่น ค่าวัสดุ อุปกรณ์ ค่าวิทยากร ค่าอาหาร และค่าขนส่ง	๕๐,๐๐๐	๕๐,๐๐๐	๕๐,๐๐๐	๕๐,๐๐๐	๕๐,๐๐๐	จำนวนผู้เข้าร่วมโครงการ	มีศูนย์การเรียนรู้ภูมิปัญญาท้องถิ่นเกี่ยวกับพันธุ์พืชพื้นเมืองและส่งเสริมให้ประชาชนร่วมกันอนุรักษ์พันธุ์พืชพื้นเมือง	สำนักงานป่าไม้

ที่	โครงการ	วัตถุประสงค์	เป้าหมาย (แผนปีโครงการ)	งบประมาณ					ตัวชี้วัด (KPI)	ผลที่คาดว่าจะได้รับ	หน่วยงานที่รับผิดชอบ
				๒๕๖๖ (บาท)	๒๕๖๗ (บาท)	๒๕๖๘ (บาท)	๒๕๖๙ (บาท)	๒๕๗๐ (บาท)			
๓	โครงการส่งเสริมการปลูกพืชใช้น้ำน้อย ในเขตพื้นที่ ตำบลบ้านค่าน	เพื่อส่งเสริมการใช้น้ำในการเกษตร และสนับสนุนการผลิตทางการเกษตร	เกษตรกรในเขตพื้นที่ตำบลบ้านค่าน	๕๐,๐๐๐	๕๐,๐๐๐	๕๐,๐๐๐	๕๐,๐๐๐	๕๐,๐๐๐	ปีละ ๓ โครงการ	สนับสนุนการใช้น้ำในการเกษตร และเป็น การเพิ่มรายได้จากการปลูกพืชที่ใช้น้ำน้อยแก่เกษตรกร	สำนักงานปศุสัตว์
รวม	โครงการ			๒๐,๐๐๐	๕๐,๐๐๐	๕๐,๐๐๐	๕๐,๐๐๐	๕๐,๐๐๐			

๒.๒ แผนงานสร้างเสริมสุขภาพของชุมชน

ที่	โครงการ	วัตถุประสงค์	เป้าหมาย (อธิบายโครงการ)	งบประมาณ					ตัวชี้วัด (KPI)	ผลลัพธ์ทางะได้รับ	หน่วยงานที่รับผิดชอบหลัก
				๒๕๖๖ (บาท)	๒๕๖๗ (บาท)	๒๕๖๘ (บาท)	๒๕๖๙ (บาท)	๒๕๗๐ (บาท)			
๑	โครงการอบรมแกนนำเด็กและเยาวชนในการอนุรักษ์และฟื้นฟูสิ่งแวดล้อม	เพื่อให้เด็กและเยาวชนเกิดจิตสำนึกในการร่วมอนุรักษ์สิ่งแวดล้อม	ตัวแทนเด็กและเยาวชนในพื้นที่ตำบลนาตาล	๕๐,๐๐๐	๕๐,๐๐๐	๕๐,๐๐๐	๕๐,๐๐๐	๕๐,๐๐๐	ปีละ ๓ โครงการ	สิ่งแวดล้อมในชุมชนได้รับ การอนุรักษ์และฟื้นฟู	สำนักปลัดฯ
๒	โครงการเฝ้าระวังพื้นที่สุขภาพครอบครัวเพื่อเฉลิมพระเกียรติสมเด็จพระนางเจ้าพระบรมราชินีนาถฯ	เพื่อให้ทรัพยากรทางธรรมชาติที่ กำลังเสื่อมโทรมได้รับการฟื้นฟู ให้ความอุดมสมบูรณ์เหมือนเดิม	เด็ก เยาวชน และประชาชนทั่วไปได้เข้าร่วมกิจกรรม เช่น การปลูกป่า การบิดำ ตามระยะเวลาที่กำหนด	๕๐,๐๐๐	๕๐,๐๐๐	๕๐,๐๐๐	๕๐,๐๐๐	๕๐,๐๐๐	ปีละ ๓ โครงการ	ทรัพยากรทางธรรมชาติที่ กำลังเสื่อมโทรมได้รับการ ฟื้นฟูให้ความอุดมสมบูรณ์ เหมือนเดิม	สำนักปลัดฯ
๓	โครงการป้องกันและเฝ้าระวังไฟป่า	เพื่อป้องกันไม่ให้เกิดไฟป่าในเขตป่าชุมชน ป่าอนุรักษ์ในเขตพื้นที่ตำบลนาตาล	จัดทำแนวป้องกันไฟป่า และจัดหาอุปกรณ์สำหรับป้องกันไฟ	๕๐,๐๐๐	๕๐,๐๐๐	๕๐,๐๐๐	๕๐,๐๐๐	๕๐,๐๐๐	ปีละ ๓ โครงการ	ลดการเกิดไฟป่าในเขตป่า ชุมชน ป่าอนุรักษ์	สำนักปลัดฯ
๔	โครงการอบรมการจัดตั้งธนาคารขยะ	เพื่อความสะดวกสบายวิธีของ ชุมชน และลดปัญหาสิ่งแวดล้อม	ประชาชนรู้จักการคัดแยก ขยะตั้งแต่ต้นทาง	๓๐๐,๐๐๐	๓๐๐,๐๐๐	๓๐๐,๐๐๐	๓๐๐,๐๐๐	๓๐๐,๐๐๐	ปีละ ๓ โครงการ	ชุมชนสะอาดและลดปัญหา สิ่งแวดล้อมในชุมชน	สำนักปลัดฯ
๕	โครงการรณรงค์เผยแพร่ในครัวเรือน	เพื่อลดปริมาณขยะก่อนนำเข้าสู่ กระบวนการกำจัดอย่างถูกวิธี	ประชาชนรู้จักการคัดแยก ขยะตั้งแต่ต้นทาง	๓๐๐,๐๐๐	๓๐๐,๐๐๐	๓๐๐,๐๐๐	๓๐๐,๐๐๐	๓๐๐,๐๐๐	ปีละ ๓ โครงการ	ชุมชนสะอาดและลดปัญหา สิ่งแวดล้อมในชุมชน	สำนักปลัดฯ
๖	โครงการหมู่บ้านปลอดขยะ	เพื่อลดปริมาณขยะและคัดแยก ขยะในครัวเรือน	ประชาชนทั่วไปในเขตเทศบาล ทั้ง ๓๓ ชุมชน	๕๐,๐๐๐	๕๐,๐๐๐	๕๐,๐๐๐	๕๐,๐๐๐	๕๐,๐๐๐	ปีละ ๓ ครั้ง	ปริมาณขยะในครัวเรือน ลดลง	สำนักปลัดฯ
๗	โครงการให้ความรู้เรื่องโทษการ ใช้สารเคมีในแหล่งต้นน้ำ	เพื่อลดปริมาณการใช้สารเคมี บริเวณแหล่งต้นน้ำหรือต้นน้ำ	จัดอบรมให้ความรู้บรรณกร์ สร้างจิตสำนึกต่อสิ่งแวดล้อม	๕๐,๐๐๐	๕๐,๐๐๐	๕๐,๐๐๐	๕๐,๐๐๐	๕๐,๐๐๐	ปีละ ๓ ครั้ง	ปริมาณการใช้สารเคมี บริเวณแหล่งต้นน้ำหรือต้นน้ำ	สำนักปลัดฯ
๘	โครงการปรับปรุงภูมิทัศน์ด้านที่สาธารณะ/บริเวณในหมู่บ้าน	เพื่อให้หมู่บ้านมีภูมิทัศน์ที่สวยงาม สะอาด และน่าอยู่ยิ่งขึ้น	ประชาชนได้เข้าร่วม กิจกรรม/โครงการ	๕๐,๐๐๐	๕๐,๐๐๐	๕๐,๐๐๐	๕๐,๐๐๐	๕๐,๐๐๐	ปีละ ๓ โครงการ	ชุมชนสะอาดและลดปัญหา สิ่งแวดล้อมในชุมชน	สำนักปลัดฯ

ที่	โครงการ	วัตถุประสงค์	เป้าหมาย (ระยะต่อโครงการ)	งบประมาณ					ตัวชี้วัด (KPI)	ผลที่คาดว่าจะได้รับ	หน่วยงานที่รับผิดชอบหลัก
				๒๕๖๖ (บาท)	๒๕๖๗ (บาท)	๒๕๖๘ (บาท)	๒๕๖๙ (บาท)	๒๕๗๐ (บาท)			
๙	โครงการปรับปรุงภูมิทัศน์สวนชองในหมู่บ้าน ม.๕	เพื่อให้หมู่บ้านมีภูมิทัศน์ที่สวยงาม สะอาด และน่าอยู่ยิ่งขึ้น	ประชาชนได้เข้าร่วมกิจกรรม/โครงการ	๕๐,๐๐๐	๕๐,๐๐๐	๕๐,๐๐๐	๕๐,๐๐๐	๕๐,๐๐๐	ปีละ ๓ โครงการ	ชุมชนสะอาดและตบปัญหาสิ่งแวดล้อมในชุมชน	สำนักปลัดฯ
๑๐	โครงการปรับปรุงภูมิทัศน์ทางหลักสี่ของฝั่ง ม.๕	เพื่อให้หมู่บ้านมีภูมิทัศน์ที่สวยงาม สะอาด และน่าอยู่ยิ่งขึ้น	ประชาชนได้เข้าร่วมกิจกรรม/โครงการ	๕๐,๐๐๐	๕๐,๐๐๐	๕๐,๐๐๐	๕๐,๐๐๐	๕๐,๐๐๐	ปีละ ๓ โครงการ	ชุมชนสะอาดและมีทัศนียภาพที่สวยงามขึ้น	สำนักปลัดฯ
๑๑	โครงการปรับปรุงภูมิทัศน์ของป่าไผ่ ม.๕	เพื่อให้มีภูมิทัศน์ที่สวยงาม สะอาด และเป็นแหล่งขยายพันธุ์สัตว์น้ำ	ประชาชนได้เข้าร่วมกิจกรรม/โครงการ	๕๐,๐๐๐	๕๐,๐๐๐	๕๐,๐๐๐	๕๐,๐๐๐	๕๐,๐๐๐	ปีละ ๓ โครงการ	สร้างบรรยากาศและตบปัญหาสิ่งแวดล้อมในชุมชน	สำนักปลัดฯ
๑๒	ส่งเสริมสนับสนุนการปลูกป่าชุมชนและการดูแลรักษาป่า ม.๕๐	เพื่อเพิ่มความอุดมสมบูรณ์ให้กับชุมชน	ประชาชนได้เข้าร่วมกิจกรรม/โครงการ	๕๐,๐๐๐	๕๐,๐๐๐	๕๐,๐๐๐	๕๐,๐๐๐	๕๐,๐๐๐	ปีละ ๓ โครงการ	ประชาชนได้มีส่วนร่วมในชุมชน	สำนักปลัดฯ
รวม๑๒.....โครงการ			๒๐๐,๐๐๐	๒๐๐,๐๐๐	๒๐๐,๐๐๐	๒๐๐,๐๐๐	๒๐๐,๐๐๐			

๒.๓ แผนงานสาธารณสุข

ที่	โครงการ	วัตถุประสงค์	เป้าหมาย (แผนจัดโครงการ)	งบประมาณ					ตัวชี้วัด (KPI)	ผลที่คาดว่าจะได้รับ	หน่วยงานที่รับผิดชอบหลัก
				๒๕๖๖ (บาท)	๒๕๖๗ (บาท)	๒๕๖๘ (บาท)	๒๕๖๙ (บาท)	๒๕๗๐ (บาท)			
๑	โครงการบริหารจัดการขยะ	เพื่อการบริหารจัดการขยะในเขตพื้นที่ และเพื่อเป็นการป้องกันปัญหาขยะในชุมชน	ลดปัญหาการกำจัดขยะที่เกิดขึ้นในเขตพื้นที่	๕๐,๐๐๐ (บาท)	๒๐๐,๐๐๐ (บาท)	๒๐๐,๐๐๐ (บาท)	๒๐๐,๐๐๐ (บาท)	๒๐๐,๐๐๐ (บาท)	ปริมาณขยะที่ถูกนำไปกำจัด	มีสถานที่กำจัดขยะมูลฝอยและการดูแลของขยะในพื้นที่	สำนักงานสิ่งแวดล้อม
๒	โครงการเผยแพร่ความรู้ในทางเพศและทัศนคติของเยาวชนต่อสุขภาพการ สรีร และ สรีร	เพื่อส่งเสริมให้ประชาชนมีความรู้ในการกำจัดขยะที่ถูกต้องและยั่งยืน	ฝึกอบรม/จัดกิจกรรมให้ความรู้แก่เด็ก เยาวชนและประชาชน หมู่ที่ ๓ - ๑๓	๕๐,๐๐๐ (บาท)	๕๐,๐๐๐ (บาท)	๕๐,๐๐๐ (บาท)	๕๐,๐๐๐ (บาท)	๕๐,๐๐๐ (บาท)	จำนวนผู้เข้าร่วมโครงการ ๕๐๐ คน	ประชาชนมีการกำจัดขยะที่ถูกต้องและยั่งยืน	สำนักงานสิ่งแวดล้อม สาธารณสุข
๓	โครงการอบรมการจัดตั้งธนาคารขยะ	เพื่อความสะดวกสบายของชุมชน และลดปัญหาสิ่งแวดล้อม	ประชาชนผู้จัดการขยะตั้งแต่ต้นทาง	๑๐๐,๐๐๐ (บาท)	๑๐๐,๐๐๐ (บาท)	๑๐๐,๐๐๐ (บาท)	๑๐๐,๐๐๐ (บาท)	๑๐๐,๐๐๐ (บาท)	ปีละ ๓ โครงการ	ชุมชนสะอาดและลดปัญหาสิ่งแวดล้อมในชุมชน	สำนักงานสิ่งแวดล้อม สาธารณสุข
๔	โครงการกำจัดขยะ ณ จุดกำจัดขยะเทศบาลตำบลกลาง	เพื่อเป็นค่าใช้จ่ายในการนำขยะเทศบาลตำบลมาขนย้ายและไปกำจัด ณ ศูนย์กำจัดขยะรวม เทศบาลตำบลกลาง	กำจัดขยะโดยวิธีฝังกลบและในเขตเทศบาลตำบลกลาง	๕๒๐,๐๐๐ (บาท)	๕๒๐,๐๐๐ (บาท)	๕๒๐,๐๐๐ (บาท)	๕๒๐,๐๐๐ (บาท)	๕๒๐,๐๐๐ (บาท)	จำนวนขยะในบ่อขยะในเขตเทศบาลตำบลนำเข้าสู่ระบบกำจัดที่ติดตั้ง	๓. ลดปริมาณขยะสะสมในเขตตำบล ๒. ลดการเกิดโรคติดต่อทางเดินอาหาร	สำนักงานสิ่งแวดล้อม สาธารณสุข
๕	โครงการจัดซื้อถังขยะ ขนาด ๒๒๐ ลิตร	เพื่อจัดซื้อถังขยะจำนวน ๓,๒๐๐ ถัง	เปลี่ยนถังขยะเก่าที่ชำรุด จำนวน ๓,๒๐๐ ถัง	๕๐๐,๐๐๐ (บาท)	๕๐๐,๐๐๐ (บาท)	๕๐๐,๐๐๐ (บาท)	๕๐๐,๐๐๐ (บาท)	๕๐๐,๐๐๐ (บาท)	จำนวนครัวเรือนในเทศบาลมีสภาพพร้อมสภาพแวดล้อมที่ดีสวยงาม	ประชาชนได้รับบริการที่ดี บ้านเรือนและสิ่งแวดล้อมมีความสะอาด น่าอยู่และปลอดภัย	สำนักงานสิ่งแวดล้อม สาธารณสุข

ที่	โครงการ	วัตถุประสงค์	เป้าหมาย (ผลลัพธ์โครงการ)	งบประมาณ					ตัวชี้วัด (KPI)	ผลที่คาดว่าจะได้รับ	หน่วยงานที่รับผิดชอบหลัก
				๒๕๖๖ (บาท)	๒๕๖๗ (บาท)	๒๕๖๘ (บาท)	๒๕๖๙ (บาท)	๒๕๗๐ (บาท)			
๖	โครงการจัดซื้อถังขยะแยกประเภทพร้อมอุปกรณ์คัดทิ้ง	เพื่อจัดซื้อถังขยะแยกประเภทพร้อมอุปกรณ์คัดทิ้ง	ชุมชน ๑๓ หมู่บ้านในเขตเทศบาลตำบลสวนแก้ว รวม ๑๓ จุด	๑๖๕,๐๐๐	๑๖๕,๐๐๐	๑๖๕,๐๐๐	๑๖๕,๐๐๐	๑๖๕,๐๐๐	๑. จำนวนขยะลดลง ๒ สามารถคัดแยกขยะได้เหมาะสมได้ อย่างถูกต้อง	ประชาชนเห็นความสำคัญของการคัดแยกขยะแต่ละประเภท	สำนักปลัด งาน สาธารณสุข
๗	โครงการบำบัดขยะคอกหมูอัดซีเมนต์เป็นสุญ	เพื่อส่งเสริมให้มีการจัดการสิ่งของเหลือทิ้งในครัวเรือน	๑๓ ชุมชน ในเขตเทศบาลตำบลสวนแก้ว	๑๐,๐๐๐	๑๐,๐๐๐	๑๐,๐๐๐	๑๐,๐๐๐	๑๐,๐๐๐	จำนวนครัวเรือนที่มีการจัดการสิ่งของเหลือทิ้งที่ครัวเรือน	ประชาชนในครัวเรือน ร่วมกับพัฒนาปรับปรุงทัศนคติ ความสะอาดบ้านเรือนให้ดูสะอาดขึ้น	สำนักปลัด งาน สาธารณสุข
๘	โครงการแก้ไขปัญหาสัตว์น้ำเสีย	เพื่อส่งเสริมให้สถานประกอบการร้านอาหารและประชาชน มีความเข้าใจในการจัดการน้ำที่ส่งผลกระทบต่อชุมชนและประชาชน ๒. ผู้ประกอบการร้านอาหารและ ๒. ร้านอาหารและประชาชน มีการนำน้ำทิ้งมาเสีย กำจัดไม่ออก จากนั้นส่งผลกระทบต่อผู้ตั้งรกรากร้านอาหาร	ชุมชนให้ความรู้ด้านการจัดการน้ำเสียแก่ประชาชน ร้านอาหาร และสถานประกอบการ ในเขตพื้นที่เทศบาลตำบลสวนแก้ว จำนวน ๕๐ ราย	๑๐,๐๐๐	๑๐,๐๐๐	๑๐,๐๐๐	๑๐,๐๐๐	๑๐,๐๐๐	๑. ผู้ประกอบการร้านอาหารมีความรู้ด้านการจัดการน้ำเสียและสิ่งแวดล้อม ๒. สถานประกอบการ และร้านอาหารมีการติดตั้งถังเก็บน้ำทิ้ง ๓. ไม่มีปัญหาสัตว์น้ำเสียส่งผลกระทบต่อชุมชน ๔. สถานประกอบการร้านอาหารมีป้ายสาธิต	๓. ลดปัญหาการอุดตันของท่อระบายน้ำสาธารณะ ๒. สกปรกตามถนนทางน้ำที่ส่งผลกระทบต่อสุขภาพของรวมชาติและสิ่งแวดล้อม ๓. ไม่มีปัญหาสัตว์น้ำเสียส่งผลกระทบต่อสุขภาพจากสถานประกอบการร้านอาหาร	สำนักปลัด งาน สาธารณสุข
๙	โครงการบริหารจัดการขยะ ๓๗	เพื่อการบริหารจัดการขยะในเขตพื้นที่ และเพื่อเป็นการป้องกันปัญหาขยะในชุมชน	ลดปัญหาการกำจัดขยะที่เกิดขึ้นในเขตพื้นที่	๑๐,๐๐๐	๑๐,๐๐๐	๑๐,๐๐๐	๑๐,๐๐๐	๑๐,๐๐๐	ปริมาณขยะที่ถูกนำไปกำจัด	ขยะในชุมชนลดปริมาณลง ไม่เกิดปัญหาสิ่งแวดล้อมที่มาจากขยะ	สำนักปลัด

ที่	โครงการ	วัตถุประสงค์	เป้าหมาย (ผลผลิตโครงการ)	งบประมาณ					ตัวชี้วัด (KPI)	ผลที่คาดว่าจะได้รับ	หน่วยงานที่รับผิดชอบหลัก
				๒๕๖๖ (บาท)	๒๕๖๗ (บาท)	๒๕๖๘ (บาท)	๒๕๖๙ (บาท)	๒๕๗๐ (บาท)			
๓๐	โครงการบริหารจัดการขยะ ม.๕	เพื่อความสะดวกสบายเกี่ยวกับขยะชุมชน และลดปัญหาสิ่งแวดล้อม	สนับสนุนโครงการกำจัดขยะที่เกิดขึ้นในเขตพื้นที่	๓๐,๐๐๐	๓๐,๐๐๐	๓๐,๐๐๐	๓๐,๐๐๐	๓๐,๐๐๐	ปริมาณขยะที่ถูกนำไปกำจัด	ปริมาณขยะในชุมชนลดลง ขยะบนระวาง และไม่มีสิ่งแวดล้อมเสีย	สำนักงานจัด
รวม	โครงการ			๑,๒๘๕,๐๐๐	๑,๒๘๕,๐๐๐	๑,๒๘๕,๐๐๐	๑,๒๘๕,๐๐๐	๑,๒๘๕,๐๐๐	๑,๒๘๕,๐๐๐		

๒.๔ แผนงานคณะและชุมชน

ที่	โครงการ	วัตถุประสงค์	เป้าหมาย (ผลผลิตโครงการ)	งบประมาณ					ตัวชี้วัด (KPI)	ผลที่คาดว่าจะได้รับ	หน่วยงานที่รับผิดชอบหลัก					
				๒๕๖๖ (บาท)	๒๕๖๗ (บาท)	๒๕๖๘ (บาท)	๒๕๖๙ (บาท)	๒๕๗๐ (บาท)								
๑	โครงการบริหารจัดการน้ำ	เพื่อการบริหารจัดการน้ำในเขตพื้นที่ซึ่งเป็นการป้องกันปัญหาภัยแล้งและปัญหาน้ำท่วม	แหล่งน้ำในพื้นที่	-	๓๐๐,๐๐๐	๓๐๐,๐๐๐	๓๐๐,๐๐๐	๓๐๐,๐๐๐	๒๕๖๖ (บาท)	๒๕๖๗ (บาท)	๒๕๖๘ (บาท)	๒๕๖๙ (บาท)	๒๕๗๐ (บาท)	การบริหารจัดการน้ำที่ขึ้น	ประชาชนมีน้ำใช้อย่างพอเพียงและไม่เกิดปัญหาภัยแล้งและปัญหาน้ำท่วมในพื้นที่	เทศบาล/จังหวัด
๒	ซ่อมแซมประตูเปิดปิดสายด้วยตนเอง	เพื่อให้มีแหล่งเก็บน้ำมากขึ้น และสามารถระบายน้ำได้ทันช่วงที่เวลาน้ำท่วมซึ่ง	ซ่อมแซมประตูเปิดปิดสายด้วยตนเอง (ตามแบบเทศบาล กักทอน)	๒๐๐,๐๐๐	-	-	-	-	-	-	-	-	-	มีแหล่งเก็บน้ำมากขึ้น และสามารถระบายน้ำได้ทันช่วงที่เวลาน้ำท่วมซึ่ง	กองช่าง	
๓	โครงการติดตั้งระบบผลิตไฟฟ้าพลังงานแสงอาทิตย์	เพื่อการบริหารจัดการ การพัฒนาคุณภาพสิ่งแวดล้อมในการใช้พลังงานทดแทน และสนองตอบนโยบายมาตรการประหยัดพลังงาน	ติดตั้งระบบผลิตไฟฟ้าหลัก งานแสงอาทิตย์สำหรับใช้ในศูนย์บริการของเทศบาล และแหล่งชุมชนวอพื้นที่ทางการเกษตรที่ระบบไฟฟ้าเข้าไม่ถึง	-	๒๐๐,๐๐๐	๒๐๐,๐๐๐	๒๐๐,๐๐๐	๒๐๐,๐๐๐	๒๐๐,๐๐๐	๒๐๐,๐๐๐	๒๐๐,๐๐๐	๒๐๐,๐๐๐	๒๐๐,๐๐๐	การบริหารจัดการพลังงานไฟฟ้า	เพื่อเป็นแบบอย่างที่ดีให้กับประชาชนในเขตพื้นที่ซึ่งประชาชนสามารถเข้าถึงและมีส่วนร่วมได้	กองช่าง
๔	โครงการติดตั้งระบบผลิตไฟฟ้าพลังงานแสงอาทิตย์ที่อาคารเป็นประโยชน์ในการให้บริการประชาชน	เพื่อการบริหารจัดการ การพัฒนาคุณภาพสิ่งแวดล้อมในการใช้พลังงานทดแทน และสนองตอบนโยบายมาตรการประหยัดพลังงาน	ติดตั้งระบบผลิตไฟฟ้าพลังงานแสงอาทิตย์สำหรับใช้ในเชิงกิจการประเภทเทศบาล	-	๒๐๐,๐๐๐	๒๐๐,๐๐๐	๒๐๐,๐๐๐	๒๐๐,๐๐๐	๒๐๐,๐๐๐	๒๐๐,๐๐๐	๒๐๐,๐๐๐	๒๐๐,๐๐๐	๒๐๐,๐๐๐	การบริหารจัดการพลังงานไฟฟ้า	เพื่อเป็นแบบอย่างที่ดีให้กับประชาชนในเขตพื้นที่ซึ่งประชาชนสามารถเข้าถึงและมีส่วนร่วมได้	กองช่าง
๕	โครงการพัฒนาการบริหารจัดการระบบธนาคารน้ำใต้ดิน (Groundwater Bank) ตามหลักปรัชญาเศรษฐกิจพอเพียง	เพื่อพัฒนาการบริหารจัดการน้ำใต้ดิน	พื้นที่ริมเทศบาลตำบลนุดาน	-	๕๐๐,๐๐๐	๕๐๐,๐๐๐	๕๐๐,๐๐๐	๕๐๐,๐๐๐	๕๐๐,๐๐๐	๕๐๐,๐๐๐	๕๐๐,๐๐๐	๕๐๐,๐๐๐	๕๐๐,๐๐๐	การบริหารจัดการน้ำที่ขึ้น	ประชาชนมีน้ำใช้อย่างพอเพียงและไม่เกิดปัญหาน้ำท่วมในพื้นที่	กองช่าง

ที่	โครงการ	วัตถุประสงค์	เป้าหมาย (ผลผลิตโครงการ)	งบประมาณ					ตัวชี้วัด (KPI)	ผลที่คาดว่าจะได้รับ	หน่วยงานที่รับผิดชอบ
				๒๕๖๖ (บาท)	๒๕๖๗ (บาท)	๒๕๖๘ (บาท)	๒๕๖๙ (บาท)	๒๕๗๐ (บาท)			
๖	โครงการเพิ่มวาระและคุณภาพชีวิตของประชาชนและยกระดับคุณภาพชีวิตของประชาชน	เพื่อให้ประชาชนได้เรียนรู้ในการจัดการพลังงาน	พัฒนาและจัดทำแผนการจัดการพลังงานในชุมชน	๓๐๐,๐๐๐	๓๐๐,๐๐๐	๓๐๐,๐๐๐	๓๐๐,๐๐๐	๓๐๐,๐๐๐	ปีละ ๓ โครงการ	ประชาชนได้เรียนรู้ในการจัดการพลังงานในชุมชน	สำนักงานพลังงาน
๗	โครงการดูแลรักษาสุขภาพ	เพื่อให้ได้ทำนุบำรุงเงินและสามารถรักษาน้ำสำหรับใช้ทำการเกษตร เยี่ยงสัตว์ และแหล่งอาศัยของสัตว์น้ำ	ดูแลสุขภาพของประชาชน ความสะอาดของน้ำและความสะอาดของน้ำดื่ม	๕๐๐,๐๐๐	-	-	-	-	จำนวน ๓ โครงการ	เป็นแหล่งกักเก็บน้ำสำหรับใช้ทำการเกษตร เยี่ยงสัตว์ และเป็นแหล่งอาศัยและขยายพันธุ์ของสัตว์น้ำ	กองช่าง
๘	ติดตั้งระบบกระจายน้ำประปาในหมู่บ้าน	เพื่อแก้ไขปัญหาความเดือดร้อนของประชาชนในหมู่บ้านสุโขทัย	ติดตั้งระบบกระจายน้ำในพื้นที่กำหนด	-	-	๖๐๐,๐๐๐	-	-	จำนวน ๑ โครงการ	แก้ไขปัญหาความเดือดร้อนของประชาชน และสามารถทำการเกษตรได้ตลอดปี	กองช่าง
๙	ติดตั้งระบบกระจายน้ำประปาในหมู่บ้าน	เพื่อแก้ไขปัญหาความเดือดร้อนของประชาชนในหมู่บ้านสุโขทัย	ติดตั้งระบบกระจายน้ำในพื้นที่กำหนด	-	๖๐๐,๐๐๐	-	-	-	จำนวน ๑ โครงการ	ลดปัญหาการขาดแคลนน้ำของประชาชน และสามารถทำการเกษตรได้ตลอดปี	กองช่าง
๑๐	ติดตั้งระบบกระจายน้ำประปาในหมู่บ้าน	เพื่อแก้ไขปัญหาความเดือดร้อนของประชาชน และลดความเสียหายจากน้ำในพื้นที่	ติดตั้งระบบกระจายน้ำในพื้นที่กำหนด	๖๐๐,๐๐๐	-	-	-	-	จำนวน ๑ โครงการ	ลดความเสียหายจากภัยแล้งในพื้นที่ ประชาชนมีระบบกระจายน้ำด้วยพลังงานแสงอาทิตย์ที่สามารถกักเก็บน้ำเข้าพื้นที่เกษตรได้อย่างมีประสิทธิภาพ	กองช่าง

ที่	โครงการ	วัตถุประสงค์	เป้าหมาย (ผลลัพธ์โครงการ)	งบประมาณ					ตัวชี้วัด (KPI)	ผลที่คาดว่าจะได้รับ	หน่วยงานที่รับผิดชอบ
				๒๕๖๖ (บาท)	๒๕๖๗ (บาท)	๒๕๖๘ (บาท)	๒๕๖๙ (บาท)	๒๕๗๐ (บาท)			
๓๑	โครงการรณรงค์ส่งเสริมพื้นที่เกษตรปลอดภัยในพื้นที่ชนบท	เพื่อลดปัญหาความเดือดร้อนของเกษตรกรในพื้นที่ชนบท	จุดชนวนไม่รุนแรง (ตามแบบกำหนด)	๕๐๐,๐๐๐	-	-	-	-	จำนวน ๓ โครงการ	ลดปัญหาการขาดแคลนน้ำของประชาชน และสามารถทำการเกษตรได้ (ต่อไร่)	กองช่าง
๓๒	ติดตั้งระบบกระจายน้ำพลังงานแสงอาทิตย์	เพื่อแก้ไขปัญหาความเดือดร้อนของประชาชน และลดความเสี่ยงจากภัยแล้งในพื้นที่	ติดตั้งระบบกระจายน้ำพลังงานแสงอาทิตย์ในพื้นที่	-	-	๕๐๐,๐๐๐	-	-	จำนวน ๓ โครงการ	ลดความเสี่ยงจากภัยแล้งในพื้นที่ ประชาชนมีระบบกระจายน้ำด้วยพลังงานแสงอาทิตย์ที่สามารถสูบน้ำเข้าพื้นที่เกษตรได้อย่างมีประสิทธิภาพ	กองช่าง
๓๓	โครงการจุดกระจายน้ำพลังงานทดแทน	เพื่อให้ประชาชนได้ใช้ และมีความปลอดภัยในการใช้พลังงานทดแทน	จุดกระจายน้ำพลังงานทดแทน ความปลอดภัยและความเสถียรตามแบบที่เทศบาลกำหนด	๓๐๐,๐๐๐	-	-	-	-	จำนวน ๓ โครงการ	ประชาชนได้มีน้ำใช้ในการทำเกษตรได้อย่างเพียงพอ	กองช่าง
๓๔	โครงการจุดกระจายน้ำพลังงานทดแทน	เพื่อให้ประชาชนได้ใช้ และมีความปลอดภัยในการใช้พลังงานทดแทน	จุดกระจายน้ำพลังงานทดแทน (ตามแบบกำหนด)	๕๐๐,๐๐๐	-	-	-	-	จำนวน ๓ โครงการ	เป็นแหล่งกักเก็บน้ำสำหรับใช้ทำการเกษตร เลี้ยงสัตว์ และเป็นแหล่งอาศัยและขยายพันธุ์ของสัตว์น้ำ	กองช่าง
๓๕	จุดกระจายน้ำพลังงานทดแทน	เพื่อให้ประชาชนได้ใช้ และมีความปลอดภัยในการใช้พลังงานทดแทน	จุดกระจายน้ำพลังงานทดแทน (ตามแบบกำหนด)	-	-	๒๐๐,๐๐๐	-	-	จำนวน ๓ โครงการ	เป็นแหล่งกักเก็บน้ำสำหรับใช้ทำการเกษตร เลี้ยงสัตว์ และเป็นแหล่งอาศัยและขยายพันธุ์ของสัตว์น้ำ	กองช่าง

ที่	โครงการ	วัตถุประสงค์	เป้าหมาย (ผลลัพธ์โครงการ)	งบประมาณ					ตัวชี้วัด (KPI)	ผลที่คาดว่าจะได้รับ	หน่วยงานที่รับผิดชอบหลัก
				๒๕๖๖ (บาท)	๒๕๖๗ (บาท)	๒๕๖๘ (บาท)	๒๕๖๙ (บาท)	๒๕๗๐ (บาท)			
๑๖	ชุดออกสำรวจค่ายเหนือ	เพื่อให้สำรวจไม่สิ้นเงินและสามารถเบิกงบสำหรับใช้ทำการเกษตร เมื่อยังมี เป็นแหล่งอาศัยและขยายพันธุ์ของสัตว์น้ำ	ชุดออกสำรวจค่ายเหนือ ความยาว ๑,๕๐๐ เมตร	๕๐๐,๐๐๐	-	-	-	-	จำนวน ๓ โครงการ	เป็นแหล่งเก็บน้ำสำหรับใช้ทำการเกษตร เมื่อยังมี และเป็นแหล่งอาศัยและขยายพันธุ์ของสัตว์น้ำ	กองช่าง
๑๗	ชุดออกสำรวจไร่	เพื่อให้สำรวจไม่สิ้นเงินและสามารถเบิกงบสำหรับใช้ทำการเกษตร เมื่อยังมี เป็นแหล่งอาศัยและขยายพันธุ์ของสัตว์น้ำ	ชุดออกสำรวจไร่ ความยาว ๑,๐๐๐ เมตร	๕๐๐,๐๐๐	-	-	-	-	จำนวน ๑ โครงการ	เป็นแหล่งเก็บน้ำสำหรับใช้ทำการเกษตร เมื่อยังมี และเป็นแหล่งอาศัยและขยายพันธุ์ของสัตว์น้ำ	กองช่าง
๑๘	ชุดออกสำรวจคลอง	เพื่อให้สำรวจไม่สิ้นเงินและสามารถเบิกงบสำหรับใช้ทำการเกษตร เมื่อยังมี เป็นแหล่งอาศัยและขยายพันธุ์ของสัตว์น้ำ	ชุดออกสำรวจคลอง ความยาว ๑,๐๐๐ เมตร	๕๐๐,๐๐๐	-	-	-	-	จำนวน ๓ โครงการ	เป็นแหล่งเก็บน้ำสำหรับใช้ทำการเกษตร เมื่อยังมี และเป็นแหล่งอาศัยและขยายพันธุ์ของสัตว์น้ำ	กองช่าง
๑๙	ชุดออกสำรวจสวน	เพื่อให้สำรวจไม่สิ้นเงินและสามารถเบิกงบสำหรับใช้ทำการเกษตร เมื่อยังมี เป็นแหล่งอาศัยและขยายพันธุ์ของสัตว์น้ำ	ชุดออกสำรวจสวน ความยาว ๑,๐๐๐ เมตร	๕๐๐,๐๐๐	-	-	-	-	จำนวน ๑ โครงการ	เป็นแหล่งเก็บน้ำสำหรับใช้ทำการเกษตร เมื่อยังมี และเป็นแหล่งอาศัยและขยายพันธุ์ของสัตว์น้ำ	กองช่าง
๒๐	ชุดออกสำรวจสวน	เพื่อให้สำรวจไม่สิ้นเงินและสามารถเบิกงบสำหรับใช้ทำการเกษตร เมื่อยังมี เป็นแหล่งอาศัยและขยายพันธุ์ของสัตว์น้ำ	ชุดออกสำรวจสวน ความยาว ๑,๕๐๐ เมตร	-	-	-	๕๐๐,๐๐๐	-	จำนวน ๓ โครงการ	เป็นแหล่งเก็บน้ำสำหรับใช้ทำการเกษตร เมื่อยังมี และเป็นแหล่งอาศัยและขยายพันธุ์ของสัตว์น้ำ	กองช่าง

ที่	โครงการ	วัตถุประสงค์	เป้าหมาย (ผลผลิตโครงการ)	งบประมาณ					ตัวชี้วัด (KPI)	ผลที่คาดว่าจะได้รับ	หน่วยงานที่รับผิดชอบหลัก
				๒๕๖๒ (บาท)	๒๕๖๓ (บาท)	๒๕๖๔ (บาท)	๒๕๖๕ (บาท)	๒๕๖๖ (บาท)			
๒๑	ก่อสร้างฝายน้ำล้นแบบ มท. ลำห้วยส้มป่อย ม.๔	เพื่อให้ฝายน้ำล้นสามารถกักเก็บน้ำสำหรับใช้ทำการเกษตรเลี้ยงสัตว์ และเป็นแหล่งอาศัย	ก่อสร้างฝายน้ำล้นแบบ มท. ขนาดกว้าง ๒๐ เมตร (๒๗.๖๗๕๗ ไร่)	๘๕๐,๐๐๐	-	-	-	-	ตามรูปแบบกำหนด จำนวน ๓ แห่ง	เป็นแหล่งกักเก็บน้ำ สำหรับใช้ทำการเกษตรเลี้ยงสัตว์	กองช่าง
๒๒	ก่อสร้างฝายน้ำล้นแบบ มท. ลำห้วยส้มป่อย ม.๔	เพื่อให้ฝายน้ำล้นสามารถกักเก็บน้ำสำหรับใช้ทำการเกษตรเลี้ยงสัตว์ และเป็นแหล่งอาศัย	ก่อสร้างฝายน้ำล้นแบบ มท. ขนาดกว้าง ๒๐ เมตร	๘๕๐,๐๐๐	-	-	-	-	ตามรูปแบบกำหนด จำนวน ๓ แห่ง	เป็นแหล่งกักเก็บน้ำ สำหรับใช้ทำการเกษตรเลี้ยงสัตว์	กองช่าง
๒๓	ก่อสร้างฝายน้ำล้นแบบ มท. ลำห้วยส้มป่อย ม.๔	เพื่อให้ฝายน้ำล้นสามารถกักเก็บน้ำสำหรับใช้ทำการเกษตรเลี้ยงสัตว์ และเป็นแหล่งอาศัย	ก่อสร้างฝายน้ำล้นแบบ มท. ขนาดกว้าง ๒๐ เมตร	-	-	๘๕๐,๐๐๐	-	-	ตามรูปแบบกำหนด จำนวน ๓ แห่ง	เป็นแหล่งกักเก็บน้ำ สำหรับใช้ทำการเกษตรเลี้ยงสัตว์	กองช่าง
๒๔	ก่อสร้างฝายน้ำล้นแบบ มท. ลำห้วยส้มป่อย ม.๔	เพื่อให้ฝายน้ำล้นสามารถกักเก็บน้ำสำหรับใช้ทำการเกษตรเลี้ยงสัตว์ และเป็นแหล่งอาศัย	ก่อสร้างฝายน้ำล้นแบบ มท. ขนาดกว้าง ๒๐ เมตร	-	-	-	๘๕๐,๐๐๐	-	ตามรูปแบบกำหนด จำนวน ๓ แห่ง	เป็นแหล่งกักเก็บน้ำ สำหรับใช้ทำการเกษตรเลี้ยงสัตว์	กองช่าง
๒๕	ก่อสร้างฝายน้ำล้นแบบ มท. ลำห้วยส้มป่อย ม.๔	เพื่อให้ฝายน้ำล้นสามารถกักเก็บน้ำสำหรับใช้ทำการเกษตรเลี้ยงสัตว์ และเป็นแหล่งอาศัย	ก่อสร้างฝายน้ำล้นแบบ มท. ขนาดกว้าง ๒๐ เมตร	-	-	-	๘๕๐,๐๐๐	-	ตามรูปแบบกำหนด จำนวน ๓ แห่ง	เป็นแหล่งกักเก็บน้ำ สำหรับใช้ทำการเกษตรเลี้ยงสัตว์	กองช่าง

ที่	โครงการ	วัตถุประสงค์	เป้าหมาย (ผลิตภัณฑ์โครงการ)	งบประมาณ					ตัวชี้วัด (KPI)	ผลที่คาดว่าจะได้รับ	หน่วยงานที่รับผิดชอบ
				๒๕๖๖ (บาท)	๒๕๖๗ (บาท)	๒๕๖๘ (บาท)	๒๕๖๙ (บาท)	๒๕๗๐ (บาท)			
๒๖	ก่อสร้างฝายน้ำล้นแบบ มข. ล้ำ หัวฮวก ม.๕	เพื่อให้ฝายน้ำล้นสามารถกักเก็บน้ำสำหรับใช้ทำการเกษตร เลี้ยงสัตว์ และเป็นแหล่งอาศัย	ก่อสร้างฝายน้ำล้นแบบ มข. ขนาดกว้าง ๑๕ เมตร	๒๕๖๖ (บาท)	๒๕๖๗ (บาท)	๒๕๖๘ (บาท)	๒๕๖๙ (บาท)	๒๕๗๐ (บาท)	ตามรูปแบบกำหนด จำนวน ๓ แห่ง	เป็นแหล่งกักเก็บน้ำสำหรับใช้ทำการเกษตร เลี้ยงสัตว์	กองช่าง
๒๗	ก่อสร้างฝายน้ำล้นแบบ มข. ล้ำ หัวบด ม.๓๐	เพื่อให้ฝายน้ำล้นสามารถกักเก็บน้ำสำหรับใช้ทำการเกษตร เลี้ยงสัตว์ และเป็นแหล่งอาศัย	ก่อสร้างฝายน้ำล้นแบบ มข. ขนาดกว้าง ๒๐ เมตร	-	๔๕๐,๐๐๐	-	-	-	ตามรูปแบบกำหนด จำนวน ๑ แห่ง	เป็นแหล่งกักเก็บน้ำสำหรับใช้ทำการเกษตร เลี้ยงสัตว์	กองช่าง
๒๘	ขุดลอกลำห้วยหัวฮวก ม.๑๑๑	เพื่อให้ลำห้วยมีน้ำเป็นเงินและสามารถกักเก็บน้ำสำหรับใช้ทำการเกษตร เลี้ยงสัตว์ เป็นแหล่งอาศัยและขยายพันธุ์ของสัตว์น้ำ	ขุดลอกลำห้วย ความยาว ๔๐๐ เมตร	๒๐๐,๐๐๐	-	-	-	-	จำนวน ๓ โครงการ	เป็นแหล่งกักเก็บน้ำสำหรับใช้ทำการเกษตร เลี้ยงสัตว์ และเป็นแหล่งขยายพันธุ์ของสัตว์น้ำ	กองช่าง
๒๙	ก่อสร้างฝายน้ำล้นแบบ มข. ล้ำ หัวฮวก ม.๓	เพื่อให้ฝายน้ำล้นสามารถกักเก็บน้ำสำหรับใช้ทำการเกษตร เลี้ยงสัตว์ และเป็นแหล่งอาศัย	ก่อสร้างฝายน้ำล้นแบบ มข. ขนาดกว้าง ๒๐ เมตร	-	๔๕๐,๐๐๐	-	-	-	ตามรูปแบบกำหนด จำนวน ๑ แห่ง	เป็นแหล่งกักเก็บน้ำสำหรับใช้ทำการเกษตร เลี้ยงสัตว์	กองช่าง
๓๐	ก่อสร้างฝายดินสำหรับฮวกพร้อมท่อลอดพิเศษ ม.๕	เพื่อเป็นแหล่งกักเก็บน้ำสำหรับใช้ทำการเกษตร เลี้ยงสัตว์ และเป็นแหล่งอาศัยและขยายพันธุ์ของสัตว์น้ำ	ก่อสร้างฝายดิน พร้อมท่อลอดพิเศษ ขนาด ๓.๒๐ x ๓.๒๐ เมตร ความยาวขนาด ๕ เมตร	-	๒๐๐,๐๐๐	-	-	-	ตามรูปแบบกำหนด จำนวน ๓ แห่ง	เป็นแหล่งกักเก็บน้ำสำหรับใช้ทำการเกษตร เลี้ยงสัตว์	กองช่าง

ที่	โครงการ	วัตถุประสงค์	เป้าหมาย (ผลผลิตโครงการ)	งบประมาณ						แหล่งที่มาของเงิน	หน่วยงานที่รับผิดชอบ
				๒๕๖๖ (บาท)	๒๕๖๗ (บาท)	๒๕๖๘ (บาท)	๒๕๖๙ (บาท)	๒๕๖๙ (บาท)	๒๕๖๙ (บาท)		
๓๓	ก่อสร้างฝายดินลำน้ำห้วยไร่ พร้อมท่อลอดเหลี่ยม ๓.๕	เพื่อเป็นแหล่งกักเก็บน้ำสำหรับใช้ทำการเกษตร เนื่องจากเป็นแหล่งอาศัยและขยายพันธุ์ของสัตว์น้ำ	ก่อสร้างฝายดิน พร้อมท่อลอดเหลี่ยม ขนาด ๑.๒๐ x ๑.๒๐ เมตร ความยาวขนาด ๕ เมตร	๒๐๐,๐๐๐	-	-	-	-	ตามรูปแบบกำหนด จำนวน ๓ แห่ง	เป็นแหล่งกักเก็บน้ำสำหรับใช้ทำการเกษตร เนื่องจาก	กองช่าง
๓๔	ก่อสร้างฝายดินลำน้ำห้วยไร่ พร้อมท่อลอดเหลี่ยม ๓.๖	เพื่อเป็นแหล่งกักเก็บน้ำสำหรับใช้ทำการเกษตร เนื่องจากเป็นแหล่งอาศัยและขยายพันธุ์ของสัตว์น้ำ	ก่อสร้างฝายดิน พร้อมท่อลอดเหลี่ยม ขนาด ๑.๒๐ x ๑.๒๐ เมตร	๒๐๐,๐๐๐	-	-	-	-	ตามรูปแบบกำหนด จำนวน ๓ แห่ง	เป็นแหล่งกักเก็บน้ำสำหรับใช้ทำการเกษตร เนื่องจาก	กองช่าง
๓๕	ซ่อมแซมฝายดิน ห้วยที่ ๓	เพื่อให้ฝายมีอันสามารถกักเก็บน้ำสำหรับใช้ทำการเกษตร เนื่องจากสัตว์ และเป็นแหล่งอาศัย	ฝายน้ำล้นมีสภาพมั่นคงแข็งแรง สามารถกักเก็บน้ำได้	๕๐,๐๐๐	-	-	-	-	ตามรูปแบบกำหนด จำนวน ๓ แห่ง	เป็นแหล่งกักเก็บน้ำสำหรับใช้ทำการเกษตร เนื่องจาก	กองช่าง
๓๖	บูรณะบ่อน้ำบาดาลเพื่อการเกษตร ๓.๓	เพื่อให้ประชาชนได้มีน้ำใช้ในการทำการเกษตรได้อย่างเพียงพอ	บูรณะบ่อน้ำบาดาล ความยาวความกว้างและความลึกตามแบบที่เทศบาลกำหนด	๕๐,๐๐๐	-	-	-	-	จำนวน ๓ โครงการ	ประชาชนได้มีน้ำใช้ในการทำการเกษตรได้อย่างเพียงพอ	กองช่าง
๓๗	ขุดลอกลำห้วย ห้วยที่ ๓	เพื่อให้ลำห้วยไม่กั้นดินและสามารถกักเก็บน้ำสำหรับใช้ทำการเกษตร เนื่องจากเป็นแหล่งอาศัยและขยายพันธุ์ของสัตว์น้ำ	ขุดลอกลำห้วย ความยาวความกว้างและความลึกตามแบบที่เทศบาลกำหนด	๒๐๐,๐๐๐	-	-	-	-	จำนวน ๓ โครงการ	เป็นแหล่งกักเก็บน้ำสำหรับใช้ทำการเกษตร เนื่องจากและเป็นการขยายพันธุ์ของสัตว์น้ำ	กองช่าง

ที่	โครงการ	วัตถุประสงค์	เป้าหมาย (ผลลัพธ์โครงการ)	งบประมาณ					ตัวชี้วัด (KPI)	ผลที่คาดว่าจะได้รับ	หน่วยงานที่รับผิดชอบหลัก
				๒๕๖๖ (บาท)	๒๕๖๗ (บาท)	๒๕๖๘ (บาท)	๒๕๖๙ (บาท)	๒๕๗๐ (บาท)			
๓๖	จัดระบบไฟฟ้าพลังงานแสงอาทิตย์ หมู่ที่ ๒	เพื่อให้จุดที่ไฟฟ้ายังไม่ถึงมีไฟฟ้าใช้	ประชาชนที่อยู่ตามบ้านเรือนที่ห่างไกลจากชุมชน มีไฟฟ้าใช้	-	๘๐,๐๐๐	-	-	-	ตามรูปแบบกำหนด จำนวนอย่างน้อย ๒๐ จุด	ประชาชนที่ขี้อายอยู่ห่างจุดที่ไฟฟ้ายังไม่ถึงมีไฟฟ้าใช้	กองช่าง
๓๗	บูรณะบ่ออบาจากเพื่อการเกษตร ๓.๒	เพื่อให้ประชาชนได้มีน้ำใช้ในการทำเกษตรได้อย่างเพียงพอ	บูรณะบ่ออบาจาก ความยาว ความกว้างและความลึก ตามแบบที่เทศบาลกำหนด	-	๕๐,๐๐๐	-	-	-	จำนวน ๑ โครงการ	ประชาชนได้น้ำน้ำใช้ในการทำเกษตรได้อย่างเพียงพอ	กองช่าง
๓๘	บูรณะลำห้วย บ่อเมืองแสน หมู่ที่ ๒	เพื่อให้ลำห้วยไม่ตื้นเขินและสามารถกักเก็บน้ำสำหรับใช้ทำการเกษตร เนื่องจาก เป็นแหล่งอาศัยและขยายพันธุ์ของสัตว์น้ำ	บูรณะลำห้วย ความยาว ความกว้างและความลึกตามแบบที่เทศบาลกำหนด	๒๐๐,๐๐๐	-	-	-	-	จำนวน ๑ โครงการ	เป็นแหล่งกักเก็บน้ำสำหรับใช้ทำการเกษตร เนื่องจาก และเป็นแหล่งอาศัยและขยายพันธุ์ของสัตว์น้ำ	กองช่าง
๓๙	บูรณะลำห้วยเขมปือ หมู่ที่ ๒	เพื่อให้ลำห้วยไม่ตื้นเขินและสามารถกักเก็บน้ำสำหรับใช้ทำการเกษตร เนื่องจาก เป็นแหล่งอาศัยและขยายพันธุ์ของสัตว์น้ำ	บูรณะลำห้วย ความยาว ๔๐๐ ม. กว้าง ๒๕ ม. ลึก ๔ ม.	๒๐๐,๐๐๐	-	-	-	-	จำนวน ๑ โครงการ	เป็นแหล่งกักเก็บน้ำสำหรับใช้ทำการเกษตร เนื่องจาก และเป็นแหล่งอาศัยและขยายพันธุ์ของสัตว์น้ำ	กองช่าง
๔๐	บูรณะลำห้วยคำมใต้ หมู่ที่ ๒	เพื่อให้ลำห้วยไม่ตื้นเขินและสามารถกักเก็บน้ำสำหรับใช้ทำการเกษตร เนื่องจาก เป็นแหล่งอาศัยและขยายพันธุ์ของสัตว์น้ำ	บูรณะลำห้วยด้วยคอนกรีต ความยาว ๔๐๐ ม. กว้าง ๒๕ ม.	-	-	๒๐๐,๐๐๐	-	-	จำนวน ๑ โครงการ	เป็นแหล่งกักเก็บน้ำสำหรับใช้ทำการเกษตร เนื่องจาก และเป็นแหล่งอาศัยและขยายพันธุ์ของสัตว์น้ำ	กองช่าง

ที่	โครงการ	วัตถุประสงค์	เป้าหมาย (แผนปฏิบัติการ)	งบประมาณ					ตัวชี้วัด (KPI)	ผลที่คาดว่าจะได้รับ	หน่วยงานที่รับผิดชอบ
				งบดำเนินงาน (บาท)	งบดำเนินงาน (บาท)	งบดำเนินงาน (บาท)	งบดำเนินงาน (บาท)	งบดำเนินงาน (บาท)			
๔๑	ชุดจ่ายแบตเตอรี่เพื่อการเกษตร พร้อมติดตั้งระบบพลังงานแสงอาทิตย์ ๒.๒	เพื่อให้ประชาชนได้มีน้ำใช้ และมีไฟฟ้าใช้ในการทำเกษตรได้อย่างทั่วถึง	ชุดจ่ายแบตเตอรี่ ความยาวความกว้างและความลึกตามแบบที่เทศบาลกำหนด	๓๐๐,๐๐๐	-	-	-	-	ตามแบบกำหนด	ประชาชนได้มีน้ำใช้ในการทำเกษตรได้อย่างเพียงพอ	กองช่าง
๔๒	ก่อสร้างเขื่อนกั้นห้วยยาง หมู่ที่ ๓	เพื่อให้ฝายกั้นสามารถกักเก็บน้ำสำหรับใช้ทำการเกษตร เอียงสัตว์ และเป็นแหล่งอาศัย	ฝายน้ำล้นมีสภาพมั่นคงแข็งแรง สามารถกักเก็บน้ำได้	-	๒๐๐,๐๐๐	-	-	-	ตามรูปแบบกำหนด จำนวน ๓ แห่ง	เป็นแหล่งกักเก็บน้ำสำหรับใช้ทำการเกษตร เอียงสัตว์	กองช่าง
๔๓	ชุดจ่ายแบตเตอรี่เพื่อการเกษตร พร้อมติดตั้งระบบพลังงานแสงอาทิตย์ ๒.๓	เพื่อให้ประชาชนได้มีน้ำใช้ และมีไฟฟ้าใช้ในการทำเกษตรได้อย่างทั่วถึง	ชุดจ่ายแบตเตอรี่ ความยาวความกว้างและความลึกตามแบบที่เทศบาลกำหนด	๓๐๐,๐๐๐	-	-	-	-	ตามแบบกำหนด	ประชาชนได้มีน้ำใช้ในการทำเกษตรได้อย่างเพียงพอ	กองช่าง
๔๔	ติดตั้งระบบไฟฟ้าพลังงานแสงอาทิตย์เพื่อการเกษตร หมู่ที่ ๔	เพื่อให้จุดที่ไฟฟ้าเข้าไม่ถึงมีไฟฟ้าใช้ในการทำเกษตร	ประชาชนที่อยู่ตามบ้านเรือนที่ห่างไกลจากชุมชน มีไฟฟ้าใช้	๕๐,๐๐๐	-	-	-	-	ตามรูปแบบกำหนด จำนวนอย่าง น้อย ๒๐ จุด	ประชาชนที่มีบ้านอยู่ห่างจุดที่ไฟฟ้าเข้าไม่ถึงมีไฟฟ้าใช้	กองช่าง
๔๕	ซ่อมแซมเขื่อนกั้น หมู่ที่ ๔	เพื่อเป็นแหล่งกักเก็บน้ำสำหรับใช้ทำการเกษตร เอียงสัตว์ และเป็นแหล่งอาศัยและขยายพันธุ์ของสัตว์น้ำ	ฝายเดิมมาสภาพมั่นคง สามารถกักเก็บน้ำได้	-	๕๐,๐๐๐	-	-	-	ตามรูปแบบกำหนด จำนวน ๓ แห่ง	เป็นแหล่งกักเก็บน้ำสำหรับใช้ทำการเกษตร เอียงสัตว์	กองช่าง

ที่	โครงการ	วัตถุประสงค์	เป้าหมาย (ผลผลิตโครงการ)	งบประมาณ					ตัวชี้วัด (KPI)	ผลที่คาดว่าจะได้รับ	หน่วยงานที่รับผิดชอบหลัก
				๒๕๖๖ (บาท)	๒๕๖๗ (บาท)	๒๕๖๘ (บาท)	๒๕๖๙ (บาท)	๒๕๗๐ (บาท)			
๔๖	ซ่อมแซมฝายน้ำล้น หมู่ที่ ๔	เพื่อให้ฝายน้ำล้นสามารถเก็บกักน้ำไว้ใช้ทำการเกษตร เอื้ออำนวยและเป็นแหล่งอาศัยและขยายพันธุ์ของสัตว์น้ำ	ฝายน้ำล้นสามารถใช้งานได้ สามารถเก็บกักน้ำได้	-	๓๐,๐๐๐	-	-	-	ตามรูปแบบ กำหนด จำนวน ๓ แห่ง	เป็นแหล่งกักเก็บน้ำสำหรับใช้ทำการเกษตร เอื้ออำนวย	กองช่าง
๔๗	โครงการติดตั้งระบบผลิตไฟฟ้าพลังน้ำขนาดเล็กเพื่อโครงการชลประทาน	เพื่อให้ประชาชนได้มีไฟฟ้าใช้ในการทำการเกษตรที่เพียงพอ	ติดตั้งระบบผลิตไฟฟ้าพลังน้ำขนาดเล็กสำหรับใช้ในโครงการทำการเกษตรของชุมชน	-	๒๐๐,๐๐๐	-	-	-	จำนวน ๓ โครงการ	ประชาชนมีไฟฟ้าใช้ในการทำการเกษตรที่เพียงพอ	กองช่าง
๔๘	ขุดลอกน้ำท่วม หมู่ที่ ๕	เพื่อให้ลำห้วยไม่ตื้นเขินและสามารถเก็บกักน้ำสำหรับใช้ทำการเกษตร เอื้ออำนวย เป็นแหล่งอาศัยและขยายพันธุ์ของสัตว์น้ำ	ขุดลอกลำห้วยยาว ความยาว ๔,๐๐๐ ม. ความลึก ๔ เมตร (ตามแบบที่เทศบาลกำหนด)	๔๐๐,๐๐๐	-	-	-	-	จำนวน ๓ โครงการ	เป็นแหล่งกักเก็บน้ำสำหรับใช้ทำการเกษตร เอื้ออำนวย และเป็นแหล่งอาศัยและขยายพันธุ์ของสัตว์น้ำ	กองช่าง
๔๙	ขุดเจาะบ่อน้ำบาดาลเพื่อการเกษตร หมู่ที่ ๕	เพื่อให้ประชาชนได้มีน้ำใช้ในการทำการเกษตรได้อย่างเพียงพอ	ขุดเจาะบ่อน้ำบาดาล ความยาว ความกว้างและความลึก ตามแบบที่เทศบาลกำหนด	-	-	๓๐๐,๐๐๐	-	-	จำนวน ๓ โครงการ	ประชาชนได้มีน้ำใช้ในการทำการเกษตรได้อย่างเพียงพอ	กองช่าง
๕๐	ก่อสร้างฝายน้ำล้นลำห้วย หมู่ที่ ๕	เพื่อเป็นแหล่งกักเก็บน้ำสำหรับใช้ทำการเกษตร เอื้ออำนวย และเป็นแหล่งอาศัยและขยายพันธุ์ของสัตว์น้ำ	ก่อสร้างฝายน้ำล้น (ขนาดตามที่เทศบาลกำหนด) บริเวณลำห้วยยาว	-	-	๕๕๐,๐๐๐	-	-	ตามรูปแบบ กำหนด จำนวน ๓ แห่ง	เป็นแหล่งกักเก็บน้ำสำหรับใช้ทำการเกษตร เอื้ออำนวย และเป็นแหล่งอาศัยและขยายพันธุ์ของสัตว์น้ำ	กองช่าง
๕๑	ก่อสร้างฝายน้ำล้นลำห้วย หมู่ที่ ๕	เพื่อเป็นแหล่งกักเก็บน้ำสำหรับใช้ทำการเกษตร เอื้ออำนวย และเป็นแหล่งอาศัยและขยายพันธุ์ของสัตว์น้ำ	ก่อสร้างฝายน้ำล้น (ขนาดตามที่เทศบาลกำหนด) บริเวณลำห้วยยาว	-	-	-	๕๕๐,๐๐๐	-	ตามรูปแบบ กำหนด จำนวน ๓ แห่ง	เป็นแหล่งกักเก็บน้ำสำหรับใช้ทำการเกษตร เอื้ออำนวย และเป็นแหล่งอาศัยและขยายพันธุ์ของสัตว์น้ำ	กองช่าง

ที่	โครงการ	วัตถุประสงค์	เป้าหมาย (ผลผลิตโครงการ)	งบประมาณ					ตัวชี้วัด (KPI)	สิ่งที่คาดว่าจะได้รับ	หน่วยงานที่รับผิดชอบหลัก
				๒๕๖๖ (บาท)	๒๕๖๗ (บาท)	๒๕๖๘ (บาท)	๒๕๖๙ (บาท)	๒๕๗๐ (บาท)			
๕๖	โครงการส่งเสริมวิทยากรชุมชนชาติและสิ่งแวดล้อม ม.๕	เพื่อเป็นการสร้างความสามัคคีในชุมชน และปลูกจิตสำนึกในการอนุรักษ์ทรัพยากรธรรมชาติและสิ่งแวดล้อม	ประชาชนในชุมชน หมู่ที่ ๕	๒๐,๐๐๐	๒๐,๐๐๐	๒๐,๐๐๐	๒๐,๐๐๐	๒๐,๐๐๐	ประชาชนมีความสามัคคีในชุมชน ดูแลฟื้นฟูและรักษาสภาพป่าในชุมชน	กองช่าง	
๕๗	จุดออกตระเวนล่าสัตว์	เพื่อให้ตระเวนล่าสัตว์และสามารถรักษาน้ำสำหรับใช้ทำการเกษตร เนื่องจากเป็นแหล่งอาศัยและขยายพันธุ์ของสัตว์น้ำ	จุดออกตระเวนล่าสัตว์และตามแบบที่เทศบาลกำหนด	๒๐๐,๐๐๐	-	-	-	-	เป็นแหล่งกักเก็บน้ำสำหรับใช้ทำการเกษตร เมื่อสัตว์	กองช่าง	
๕๘	จุดจ่ายบ่อบาดาล ม.๘	เพื่อให้ประชาชนได้น้ำใช้ดื่ม สะอาดมากขึ้น และลดปัญหาการขาดแคลนน้ำในหมู่บ้าน	จุดจ่ายบ่อบาดาล ความยาวความกว้างและความลึกตามแบบที่เทศบาลกำหนด	๕๐,๐๐๐	-	-	-	-	ประชาชนได้น้ำใช้ดื่ม สะอาดมากขึ้น และลดปัญหาการขาดแคลนน้ำในหมู่บ้าน	กองช่าง	
๕๙	จุดจ่ายบ่อบาดาลเพื่อการเกษตร หรือติดตั้งระบบพลังงานแสงอาทิตย์ ม.๑๐	เพื่อให้ประชาชนได้น้ำใช้ และไฟฟ้าใช้ในการทำเกษตรได้อย่างทั่วถึง	จุดจ่ายบ่อบาดาล ความยาวความกว้างและความลึกตามแบบที่เทศบาลกำหนด	๑๐๐,๐๐๐	-	-	-	-	ประชาชนได้น้ำใช้ดื่ม สะอาดมากขึ้น และลดปัญหาการขาดแคลนน้ำในหมู่บ้าน	กองช่าง	
๕๐	จุดออกลำห้วยยาง หมู่ที่ ๑๐	เพื่อให้ลำห้วยไม่ตื้นเขินและสามารถกักเก็บน้ำสำหรับใช้ทำการเกษตร เมื่อสัตว์ เป็นแหล่งอาศัยและขยายพันธุ์ของสัตว์น้ำ	จุดออกลำห้วยยางตอนเหนือความยาวความกว้างและความลึกตามแบบที่เทศบาลกำหนด	-	๒๐๐,๐๐๐	-	-	-	เป็นแหล่งกักเก็บน้ำสำหรับใช้ทำการเกษตร เมื่อสัตว์ และเป็นแหล่งอาศัยและขยายพันธุ์ของสัตว์น้ำ	กองช่าง	
๕๑	จุดออกลำห้วยเตย หมู่ที่ ๑๓	เพื่อให้ลำห้วยไม่ตื้นเขินและสามารถกักเก็บน้ำสำหรับใช้ทำการเกษตร เมื่อสัตว์ เป็นแหล่งอาศัยและขยายพันธุ์ของสัตว์น้ำ	จุดออกลำห้วยเตย ความยาวความกว้าง และความลึกตามแบบที่เทศบาลกำหนด	-	๒๐๐,๐๐๐	-	-	-	เป็นแหล่งกักเก็บน้ำสำหรับใช้ทำการเกษตร เมื่อสัตว์ และเป็นแหล่งอาศัยและขยายพันธุ์ของสัตว์น้ำ	กองช่าง	

ที่	โครงการ	วัตถุประสงค์	เป้าหมาย (ผลลัพธ์โครงการ)	งบประมาณ					ตัวชี้วัด (KPI)	ผลที่คาดว่าจะได้รับ	หน่วยงานที่รับผิดชอบหลัก
				๒๕๖๖ (บาท)	๒๕๖๗ (บาท)	๒๕๖๘ (บาท)	๒๕๖๙ (บาท)	๒๕๗๐ (บาท)			
๕๘	ซ่อมแซมผ่านบ้านที่ชำรุด หมู่ที่ ๓๓	เพื่อให้ประชาชนมีถิ่นสามารถเก็บน้ำสำหรับใช้ทำการเกษตร เนื่องจากเป็นแหล่งอาศัยและขยายพันธุ์ของสัตว์น้ำ	ซ่อมแซมผ่านบ้านที่ชำรุดภายในหมู่บ้าน	-	-	๓๐,๐๐๐	-	-	ตามรูปแบบกำหนด จำนวน ๓ แห่ง	เป็นแหล่งเก็บน้ำสำหรับใช้ทำการเกษตร เนื่องจากเป็นแหล่งอาศัยและขยายพันธุ์ของสัตว์น้ำ	กองช่าง
๕๙	บูรณะบ่อกลางเพื่อการเกษตร ม.๓๓	เพื่อให้ประชาชนได้มีน้ำใช้ในการทำการเกษตรได้อย่างทั่วถึง	บูรณะบ่อกลาง ความยาวความกว้างและความลึกตามแบบที่เทศบาลกำหนด	๕๐,๐๐๐	-	-	-	-	ตามแบบกำหนด	ประชาชนได้มีน้ำใช้ในการทำการเกษตรได้อย่างเพียงพอ	กองช่าง
๖๐	ก่อสร้างฝายกั้นน้ำชั่วคราว หมู่ที่ ๓๓	เพื่อเป็นแหล่งกักเก็บน้ำสำหรับใช้ทำการเกษตร เนื่องจากป้องกันไม่ให้น้ำท่วมพื้นที่การเกษตรของประชาชน	ก่อสร้างฝายกั้นน้ำชั่วคราว ความยาวตามแบบเทศบาลกำหนด	๒๐๐,๐๐๐	-	-	-	-	ตามรูปแบบกำหนด จำนวน ๓ แห่ง	เป็นแหล่งกักเก็บน้ำสำหรับใช้ทำการเกษตร เนื่องจากป้องกันไม่ให้น้ำท่วมพื้นที่การเกษตรของประชาชน	กองช่าง
๖๓	ก่อสร้างฝายกั้นน้ำชั่วคราว หมู่ที่ ๓๓	เพื่อเป็นแหล่งกักเก็บน้ำสำหรับใช้ทำการเกษตร เนื่องจากเป็นแหล่งอาศัยและขยายพันธุ์ของสัตว์น้ำ	ก่อสร้างฝายกั้นน้ำชั่วคราวตามพื้นที่เทศบาลกำหนด บริเวณลำห้วยค่าย	-	-	๒๐๐,๐๐๐	-	-	ตามรูปแบบกำหนด จำนวน ๓ แห่ง	เป็นแหล่งกักเก็บน้ำสำหรับใช้ทำการเกษตร เนื่องจากเป็นแหล่งอาศัยและขยายพันธุ์ของสัตว์น้ำ	กองช่าง
๖๖	โครงการปรับปรุงพื้นที่หนองน้ำ กรมชาติ ม.๒	เพื่อการบริหารจัดการน้ำในเขตพื้นที่เพื่อเป็นการป้องกันปัญหาภัยแล้งและปัญหาน้ำท่วม	แหล่งน้ำในพื้นที่ ม.๒	๕๐,๐๐๐	-	-	-	-	การบริหารจัดการน้ำ	ประชาชนมีน้ำใช้อย่างเพียงพอและไม่เกิดปัญหาภัยแล้งปัญหาน้ำท่วมในเขตพื้นที่	สำนักปลัด

รายละเอียดโครงการพัฒนา
แผนพัฒนาท้องถิ่น (พ.ศ.๒๕๖๖-๒๕๗๐)

เทศบาลตำบลนาตำน อำเภอสุวรรณคูหา จังหวัดหนองบัวลำภู

ยุทธศาสตร์ที่ ๑. เสริมสร้างความเข้มแข็งด้านเศรษฐกิจ การค้า การท่องเที่ยว และการบริการ,ยุทธศาสตร์ที่ ๒. การพัฒนาเกษตรปลอดภัยควบคู่กับการส่งเสริมเกษตรอินทรีย์, ยุทธศาสตร์ที่ ๓ การพัฒนาคุณภาพชีวิต
ความมั่นคงภายใน และเสริมสร้างสังคมสันติสุข

ยุทธศาสตร์การพัฒนาขององค์กรปกครองส่วนท้องถิ่นในเขตจังหวัดหนองบัวลำภู

ยุทธศาสตร์ที่ ๓ ยุทธศาสตร์การพัฒนาคุณภาพชีวิตของประชาชนในท้องถิ่น

๓ ยุทธศาสตร์การพัฒนาคุณภาพชีวิตของประชาชนในท้องถิ่น

๓.๑ แผนงานบริหารงานทั่วไป

ที่	โครงการ	วัตถุประสงค์	เป้าหมาย (ผลผลิตโครงการ)	งบประมาณและที่ผ่านมา					ตัวชี้วัด (KPI)	ผลที่คาดว่าจะได้รับ	หน่วยงานที่รับผิดชอบหลัก
				๒๕๖๖ (บาท)	๒๕๖๗ (บาท)	๒๕๖๘ (บาท)	๒๕๖๙ (บาท)	๒๕๗๐ (บาท)			
๑	โครงการ "จัดกิจกรรมเฉลิมพระเกียรติและประชาชนในท้องถิ่นได้ร่วมแสดงออกถึงความจงรักภักดีต่อสถาบันพระมหากษัตริย์"	เพื่อให้มีงานเจ้าหน้าที่และประชาชนในท้องถิ่นได้ร่วมแสดงออกถึงความจงรักภักดีต่อสถาบันพระมหากษัตริย์	จัดกิจกรรมเฉลิมพระเกียรติเนื่องในวันเฉลิมพระชนมพรรษา ประจำปี	๑๐๐,๐๐๐	๑๐๐,๐๐๐	๑๐๐,๐๐๐	๑๐๐,๐๐๐	๑๐๐,๐๐๐	เพื่อให้พนักงานเจ้าหน้าที่และประชาชนในท้องถิ่นได้แสดงออกถึงความจงรักภักดีต่อสถาบันพระมหากษัตริย์	สำนักงานเขต	
๒	โครงการปรับปรุงภูมิทัศน์พื้นที่สำนักงานเทศบาลตำบลนาตำน	เพื่อปรับปรุงภูมิทัศน์สำนักงานเทศบาลตำบลนาตำน เป็นระเบียบเรียบร้อย สวยงาม และสะอาดน่าอยู่	ปรับปรุงภูมิทัศน์บริเวณสำนักงานเทศบาลตำบลนาตำน เป็นระเบียบเรียบร้อย สวยงาม และสะอาดน่าอยู่	๑๐๐,๐๐๐	๑๐๐,๐๐๐	๑๐๐,๐๐๐	๑๐๐,๐๐๐	๑๐๐,๐๐๐	ภูมิทัศน์บริเวณสำนักงานเทศบาลตำบลนาตำน เป็นระเบียบเรียบร้อย สวยงาม และสะอาดน่าอยู่	สำนักงานเขต	
๓	โครงการอบรมพัฒนาองค์กร (COI)	เพื่อสร้างสัมพันธภาพในการทำงานและพัฒนาประสิทธิภาพบุคลากรประจำปี	จัดอบรมพัฒนาบุคลากรในหน่วยงานเพื่อสร้างสัมพันธภาพที่ดีในการทำงานในองค์กร	๑๐๐,๐๐๐	๑๐๐,๐๐๐	๑๐๐,๐๐๐	๑๐๐,๐๐๐	๑๐๐,๐๐๐	บรรยากาศในการทำงานและประสิทธิภาพในการทำงานของพนักงานเจ้าหน้าที่	สำนักงานเขต	

ที่	โครงการ	วัตถุประสงค์	เป้าหมาย (ผลลัพธ์โครงการ)	งบประมาณและชี้แจงงบ					ตัวชี้วัด (KPI)	ผลที่คาดว่าจะได้รับ	หน่วยงานที่รับผิดชอบหลัก
				๒๕๖๖ (บาท)	๒๕๖๗ (บาท)	๒๕๖๘ (บาท)	๒๕๖๙ (บาท)	๒๕๗๐ (บาท)			
๔	โครงการฝึกอบรมสัมมนาสร้างความเข้มแข็งและปรับตัวให้ทันต่อการพัฒนาที่ยั่งยืน	เพื่อพัฒนาศักยภาพของบุคลากร	บุคลากรในระดับไม่ต่ำกว่า ๕๐ คน	๓๐๐,๐๐๐	๓๐๐,๐๐๐	๓๐๐,๐๐๐	๓๐๐,๐๐๐	๓๐๐,๐๐๐	บุคลากรในระดับไม่ต่ำกว่า ๕๐ คน เข้าร่วมโครงการ	การปฏิบัติงานมีประสิทธิภาพมากขึ้น	สำนักปลัด กองคลัง กองช่าง
๕	โครงการจัดทำแผนปฏิบัติการและคู่มือประชาชน	เพื่อให้ผู้มาติดต่อราชการมีปฏิสัมพันธ์และขั้นตอนการติดต่อราชการ	แผนปฏิบัติการและคู่มือประชาชน	๕๐,๐๐๐	๕๐,๐๐๐	๕๐,๐๐๐	๕๐,๐๐๐	๕๐,๐๐๐	๑. จำนวนแผนภาพและคู่มือประชาชนที่จัดทำ ๒. ร้อยละของประชาชนที่มาติดต่อราชการ ๓. ประสิทธิภาพการประสานงาน ๔. ประสิทธิภาพการดำเนินงาน	บริการประชาชนได้อย่างรวดเร็วสะดวก ๕. ลดขั้นตอนการติดต่องาน	สำนักปลัด
๖	โครงการทดสอบเครื่องใช้	เพื่อสร้างความสัมพันธ์อันดีระหว่างเทศบาลกับประชาชนรับทราบปัญหาและความเดือดร้อนของประชาชน	ออกบริการประชาชนทั้ง ๓๓ ชุมชน	๕๐,๐๐๐	๕๐,๐๐๐	๕๐,๐๐๐	๕๐,๐๐๐	๕๐,๐๐๐	๑. จำนวนครั้งที่ออกบริการทั้งปี	ประชาชนพึงพอใจในการให้บริการ ประชาชนได้ส่งเรื่องราวและถูกต้อง	สำนักปลัด
๗	โครงการจัดทำคู่มือปฏิบัติงานแบบลงพื้นที่	เพื่อวางแผนการพัฒนาท้องถิ่นของเทศบาลเพื่อใช้ในการดำเนินงาน	แผนพัฒนาท้องถิ่น (พ.ศ.๒๕๖๕ - ๒๕๗๐)	๓๐,๐๐๐	๓๐,๐๐๐	๓๐,๐๐๐	๓๐,๐๐๐	๓๐,๐๐๐	๑. จำนวนโครงการในแผนพัฒนาที่ตรงกับปัญหาความต้องการ ๒. จำนวนแผนพัฒนาที่จัดทำ	มีแผนพัฒนาท้องถิ่นเพื่อใช้เป็นกรอบในการจัดทำงบประมาณของเทศบาลตำบลตาม	สำนักปลัด

ที่	โครงการ	วัตถุประสงค์	เป้าหมาย (ผลลัพธ์โครงการ)	งบประมาณและค่าใช้จ่าย					ตัวชี้วัด (KPI)	ผลที่คาดว่าจะได้รับ	หน่วยงานที่รับผิดชอบ
				๒๕๖๖ (บาท)	๒๕๖๗ (บาท)	๒๕๖๘ (บาท)	๒๕๖๙ (บาท)	๒๕๗๐ (บาท)			
๘	โครงการจัดทำคู่มือเชิงนโยบายป้องกันและบรรเทาผลกระทบจากภัยพิบัติ	เพื่อวางแผนการรับมือภัยพิบัติของเทศบาลเพื่อใช้ในการปฏิบัติงาน	แผนพัฒนาท้องถิ่น (พ.ศ.๒๕๖๕ - ๒๕๗๐)	๓๐,๐๐๐	๓๐,๐๐๐	๓๐,๐๐๐	๓๐,๐๐๐	๓๐,๐๐๐	๑. จำนวนโครงการในแผนพัฒนาท้องถิ่นที่ตรงกับปัญหาความต้องการ	มีแผนพัฒนาท้องถิ่นเพื่อใช้เป็นกรอบในการจัดทำงบประมาณของเทศบาลตำบล	สำนักงานปลัด
๙	โครงการจัดทำแผนดำเนินงาน	เพื่อจัดทำแผนดำเนินงาน	แผนดำเนินการ	๓๐,๐๐๐	๓๐,๐๐๐	๓๐,๐๐๐	๓๐,๐๐๐	๓๐,๐๐๐	การดำเนินงานบรรลุตามแผนงานมากขึ้น	มีแผนดำเนินงานประจำปี	สำนักงานปลัด
๑๐	โครงการพัฒนาศักยภาพของกรรมการหมู่บ้านและประชาชน	เพื่อสร้างความรู้ให้กับกรรมการหมู่บ้านและประชาชน	จัดทัศนศึกษาชุมชน	๓๐๐,๐๐๐	๓๐๐,๐๐๐	๓๐๐,๐๐๐	๓๐๐,๐๐๐	๓๐๐,๐๐๐	จำนวนผู้เข้าร่วมทัศนศึกษาชุมชน	เห็นความรู้เกี่ยวกับกรมการหมู่บ้านและประชาชนมากขึ้น	สำนักงานปลัด
๑๑	โครงการเวทีชาวบ้านแก้ปัญหาในท้องถิ่น	เพื่อประชุมรับฟังความคิดเห็นของชุมชนในสภาแก้ปัญหาในท้องถิ่น	จัดประชุมเพื่อรับฟังปัญหา	๓๐,๐๐๐	๓๐,๐๐๐	๓๐,๐๐๐	๓๐,๐๐๐	๓๐,๐๐๐	๓. จำนวนครั้งที่จัดประชุม	เพื่อสร้างกรอบและแนวทางการแก้ปัญหาที่สอดคล้องกัน	สำนักงานปลัด
๑๒	โครงการสมาชิก	เพื่อให้เด็กและเยาวชนได้กล้าคิดกล้าทำ เป็นผู้นำเยาวชน	เด็กและเยาวชนในเขตเทศบาลตำบล	๓๐,๐๐๐	๓๐,๐๐๐	๓๐,๐๐๐	๓๐,๐๐๐	๓๐,๐๐๐	๓. จำนวนเด็กและเยาวชนที่เข้าร่วมโครงการ	เด็กและเยาวชนมีส่วนร่วมในการแสดงความคิดเห็นเพื่อพัฒนาท้องถิ่นต่อไป	สำนักงานปลัด
๑๓	โครงการศูนย์ป้องกันและบรรเทาสาธารณภัย	เพื่อให้เกิดความระมัดระวังป้องกันและบรรเทาสาธารณภัย	ประชาชนในเขตเทศบาล	๓๐๐,๐๐๐	๓๐๐,๐๐๐	๓๐๐,๐๐๐	๓๐๐,๐๐๐	๓๐๐,๐๐๐	๑. ปัญหาความขัดแย้งลดลง	เกิดความรักใคร่ปรองดองกันของชุมชนในท้องถิ่น	สำนักงานปลัด
๑๔	โครงการจัดเก็บข้อมูลพื้นฐานของเทศบาล	เพื่อเก็บข้อมูลพื้นฐานของประชาชนจัดทำแบบสอบถาม	ประชาชนในเขตเทศบาล	๓๐๐,๐๐๐	๓๐๐,๐๐๐	๓๐๐,๐๐๐	๓๐๐,๐๐๐	๓๐๐,๐๐๐	ข้อมูลพื้นฐานจัดเก็บได้ทั้ง ๑๐๐ ชุมชน	รับทราบข้อมูลพื้นฐานของประชาชน	สำนักงานปลัด

ที่	โครงการ	วัตถุประสงค์	เป้าหมาย (ผลลัพธ์โครงการ)	งบประมาณและที่มา						ตัวชี้วัด (KPI)	ผลที่คาดว่าจะได้รับ	หน่วยงานที่รับผิดชอบ
				๒๕๖๖ (บาท)	๒๕๖๗ (บาท)	๒๕๖๘ (บาท)	๒๕๖๙ (บาท)	๒๕๗๐ (บาท)	๒๕๗๑ (บาท)			
๓๕	โครงการจัดทำวีซีดีกับข้อมูลข่าวสารเทศบาลตำบลน่าน	เพื่อให้ประชาชนรับทราบและเผยแพร่การปฏิบัติงานของเทศบาลตำบลน่าน	จะทำวีซีดีที่ติดข้อมูลข่าวสารเทศบาลตำบลน่าน	๕๐,๐๐๐	๕๐,๐๐๐	๕๐,๐๐๐	๕๐,๐๐๐	๕๐,๐๐๐	๕๐,๐๐๐	๓ จำนวนวีซีดีที่ส่งมอบให้เทศบาลตำบลน่าน	สำนักงานบริหารและพัฒนาองค์ความรู้	
๓๖	โครงการกิจกรรม ๕ ส	เพื่อให้องค์กรมีคุณภาพประสิทธิภาพสามารถเพิ่มขีดความสามารถในการปฏิบัติงานได้	กิจกรรม ๕ ส บริเวณสำนักงานและโดยรอบ	๒๐,๐๐๐	๒๐,๐๐๐	๒๐,๐๐๐	๒๐,๐๐๐	๒๐,๐๐๐	๒๐,๐๐๐	ทำงานตามมีประสิทธิภาพและประสิทธิผล	สำนักงานปลัด	
๓๗	อุทยานกิจกรรมของสำนักงานเขตเทศบาลจังหวัดน่าน	เพื่อช่วยเป็นเงินอุดหนุนกิจกรรมของสำนักงานเขตเทศบาลจังหวัดน่าน	สำนักงานเทศบาลจังหวัดน่าน	๓๐,๐๐๐	๓๐,๐๐๐	๓๐,๐๐๐	๓๐,๐๐๐	๓๐,๐๐๐	๓๐,๐๐๐	มีส่วนร่วมกับส่วนราชการต่างๆในการดำเนินงานกิจกรรมเพื่อประโยชน์ของส่วนรวม	สำนักงานปลัด	
๓๘	อุดหนุนสภาองค์กรชุมชน	เพื่ออุดหนุนสภาองค์กรชุมชน	จัดงบประมาณอุดหนุน	๓๐,๐๐๐	๓๐,๐๐๐	๓๐,๐๐๐	๓๐,๐๐๐	๓๐,๐๐๐	๓๐,๐๐๐	สภาองค์กรชุมชนได้รับการอุดหนุนเป็นองค์กรที่เข้มแข็ง	สำนักงานปลัด	
๓๙	โครงการเลือกตั้งท้องถิ่น	เพื่อช่วยเป็นค่าใช้จ่ายในการเลือกตั้งการปกครองส่วนท้องถิ่นตามที่ประกาศกฎหมายกำหนดการประชาสัมพันธ์การเลือกตั้งหรือการให้ข้อมูลข่าวสารเกี่ยวกับการเลือกตั้ง	จัดการเลือกตั้งท้องถิ่นในการเลือกตั้งท้องถิ่นปีงบประมาณ ๒๕๖๘	-	-	-	-	-	-	มีความพร้อมในการจัดการเลือกตั้งสมาชิกสภาท้องถิ่นหรือผู้บริหารท้องถิ่นกรณีการเลือกตั้ง	สำนักงานปลัด	
รวมโครงการ			๑,๖๖๐,๐๐๐	๑,๖๖๐,๐๐๐	๑,๖๖๐,๐๐๐	๑,๖๖๐,๐๐๐	๑,๖๖๐,๐๐๐	๑,๖๖๐,๐๐๐			

๓.๒ แผนงานบริหารงานคลัง

ที่	โครงการ	วัตถุประสงค์	เป้าหมาย (ผลิตภัณฑ์โครงการ)	งบประมาณและปริมาณ					ตัวชี้วัด (KPI)	ผลที่คาดว่าจะได้รับ	หน่วยงานที่รับผิดชอบหลัก
				๒๕๖๖ (บาท)	๒๕๖๗ (บาท)	๒๕๖๘ (บาท)	๒๕๖๙ (บาท)	๒๕๗๐ (บาท)			
๑	โครงการจัดทำแผนที่ภาษีและทะเบียนทรัพย์สินเทศบาล	เพื่อให้สามารถเชื่อมโยงกับภาษีได้ อย่างถูกต้องครบถ้วน เป็นธรรม และมีประสิทธิภาพ ทราบถึงขึ้น เป็นการเพิ่มรายได้ตั้งเทศบาล จัดเก็บและจ่ายด้วยความสะดวก ซึ่งสนับสนุนการปกครองส่วนท้องถิ่น	จัดทำแผนที่ภาษีและทะเบียนทรัพย์สินในเขตเทศบาลส่วนรวมให้เป็นปัจจุบัน	๑๕๐,๐๐๐	๑๕๐,๐๐๐	๑๕๐,๐๐๐	๑๕๐,๐๐๐	๑๕๐,๐๐๐	๑. อัตราการเก็บภาษีเพิ่มขึ้น ๒. จำนวนร้านค้าที่นำภาษีส่งคลังเพิ่มขึ้น	๑. เทศบาลเมืองอัสสัมชัญ ๒. เทศบาลเมืองรัตนบุรี ๓. ใช้เป็นฐานข้อมูลในการวางแผนพัฒนาท้องถิ่น	สำนักงานปลัดสำนักนายกรัฐมนตรี
รวม	—๑...โครงการ			๑๕๐,๐๐๐	๑๕๐,๐๐๐	๑๕๐,๐๐๐	๑๕๐,๐๐๐	๑๕๐,๐๐๐			

๓.๓ แผนงานยุทธศาสตร์และการโยธา

ที่	โครงการ	วัตถุประสงค์	เป้าหมาย (ผลผลิตโครงการ)	งบประมาณและที่ผ่านมา					ตัวชี้วัด (KPI)	หน้าที่คาดว่าจะได้รับ	หน่วยงานที่รับผิดชอบ
				๒๕๖๖ (บาท)	๒๕๖๗ (บาท)	๒๕๖๘ (บาท)	๒๕๖๙ (บาท)	๒๕๗๐ (บาท)			
๑	ปรับปรุงซ่อมแซมระบบประปาที่มีอยู่เดิมในเขตพื้นที่ตำบลตำบล	เพื่อให้ประชาชนมีน้ำประปาใช้สำหรับอุปโภคและบริโภคอย่างเพียงพอและทั่วถึง	ซ่อมแซมระบบประปามีอยู่เดิมในเขตพื้นที่ ตำบลตำบล	-	๕๐๐,๐๐๐	-	-	-	จำนวน ๓ โครงการ	ประชาชนมีน้ำประปาใช้สำหรับอุปโภคและบริโภคอย่างเพียงพอและทั่วถึง	กองช่าง
๒	ปรับปรุงซ่อมแซมถนนหินลาด เป็นถนน คสล. ขนาด ความกว้าง ๖ เมตร ความยาว ๑,๒๕๕ เมตร	เพื่อเป็นการเดินทางสะดวก และปลอดภัยกับผู้สัญจรไปมามากขึ้น	ปรับปรุงซ่อมแซมถนน หินลาด เป็นถนน คสล. ขนาด ความกว้าง ๖ เมตร ความยาว ๑,๒๕๕ เมตร	-	๕๐๐,๐๐๐	-	-	-	ถนนตามรูปแบบที่กำหนด	ประชาชนสามารถเดินทางสะดวกและปลอดภัยมากขึ้น	กองช่าง
๓	ขยายถนนหินลาด จากบ้านตำบลเมืองแสน ม.๑๓ ไปบ้านสุขสำราญ ม.๗	เพื่อเป็นการเดินทางสะดวก และปลอดภัยมากขึ้น	ขยายถนนขนาด ความกว้าง ๘ เมตร ความยาว ๑,๕๐๐ เมตร ช่วงที่ ๒ ของเส้นทาง	-	๕๐๐,๐๐๐	-	-	-	ถนนตามรูปแบบที่กำหนด	ประชาชนสามารถเดินทางสะดวกมากขึ้น	กองช่าง
๔	ปรับปรุงซ่อมแซมถนนหินลาด เป็นถนน คสล. จากบ้านชุมชนทอง ดมมา ตำบล ไปบ้านวิศิษฐาน ต.นาดี	เพื่อแก้ไขปัญหาการคมนาคมขนส่ง และการสัญจรไปมาของราษฎรให้มีความสะดวกมากขึ้น	ปรับปรุงซ่อมแซมถนน หินลาด เป็นถนน คสล. ขนาด ความกว้าง ๖ เมตร ความยาว ๒๕๐ เมตร	-	๒๐๐,๐๐๐	-	-	-	ถนนตามรูปแบบที่กำหนด	การคมนาคมขนส่ง และการสัญจรไปมาของราษฎรให้มีความสะดวกมากขึ้น	กองช่าง
๕	ซ่อมแซมถนน คสล. หมู่ที่ ๑	เพื่อให้ประชาชนมีถนนที่มีความแข็งแรง มีคน การเดินทางเดินทางได้สะดวกและปลอดภัย	ซ่อมแซมถนนคอนกรีตเสริมเหล็กภายในหมู่บ้านที่ชำรุด	๑๐๐,๐๐๐	๑๐๐,๐๐๐	๑๐๐,๐๐๐	๑๐๐,๐๐๐	๑๐๐,๐๐๐	ถนนตามรูปแบบที่กำหนด	ประชาชนมีถนนที่มีความแข็งแรง มีคน การเดินทางได้สะดวกและปลอดภัย	กองช่าง

ที่	โครงการ	วัตถุประสงค์	เป้าหมาย (ผลผลิตโครงการ)	งบประมาณและที่ผ่านมา					ตัวชี้วัด (KPI)	ผลที่คาดว่าจะได้รับ	หน่วยงานที่รับผิดชอบ
				๒๕๖๖ (บาท)	๒๕๖๗ (บาท)	๒๕๖๘ (บาท)	๒๕๖๙ (บาท)	๒๕๗๐ (บาท)			
๖	ก่อสร้างรางระบายน้ำพร้อมท่อเหล็ก เส้นวัดพุ่ง กุญชร หมู่ที่ ๓	เพื่อไม่ให้น้ำท่วมขังในชุมชนและบริเวณถนนและระบายน้ำที่พังกาบ้านเรือนประชาชน	ก่อสร้างรางระบายน้ำภายในหมู่บ้าน	๕๐๐,๐๐๐	-	-	-	-	ถนนตามรูปแบบกำหนด จำนวน ๓ จุด	น้ำไม่ท่วมขังในชุมชนและบริเวณถนน และระบายน้ำที่พังกาบ้านเรือนประชาชน	กองช่าง
๗	ก่อสร้างถนนหินคลุกเพื่อการเกษตร ม.๓	เพื่อให้ประชาชนมีถนนที่มีความแข็งแรง มีคนมากขึ้น สามารถเดินทางได้สะดวกและปลอดภัย	ก่อสร้างถนนคลุกเพื่อการเกษตร ตามแบบที่เทศบาลกำหนด	-	๕๐๐,๐๐๐	-	-	-	ถนนตามรูปแบบกำหนด จำนวน ๓ เส้น	ประชาชนมีถนนที่มีความแข็งแรง มีคนมากขึ้นสามารถเดินทางได้สะดวกและปลอดภัย	กองช่าง
๘	ก่อสร้างห้องระบายน้ำ (บึงลือคะจนวีรส) หมู่ที่ ๓	เพื่อเป็นแหล่งกักเก็บน้ำสำหรับใช้ทำการเกษตร เชื้อเพลิงดี และเป็นที่อยู่อาศัย และใช้เป็นเส้นทางข้ามลำห้วย	ตามแบบและขนาดที่เทศบาลกำหนด บริเวณศาลาประชาคม	๓๐๐,๐๐๐	-	-	-	-	ตามรูปแบบกำหนด จำนวน ๓ แห่ง	เป็นแหล่งกักเก็บน้ำสำหรับใช้ทำการเกษตร เชื้อเพลิงดี และเป็นแหล่งอาศัยและขยายพันธุ์ของสัตว์น้ำ	กองช่าง
๙	ก่อสร้างถนนหินคลุกเพื่อการเกษตร ม.๓	เพื่อให้ประชาชนมีถนนที่มีความแข็งแรง มีคนมากขึ้น สามารถเดินทางได้สะดวกและปลอดภัย	ก่อสร้างถนนลูกรังเพื่อการเกษตร ตามแบบที่เทศบาลกำหนด	๓๐๐,๐๐๐	-	-	-	-	ถนนตามรูปแบบกำหนด จำนวน ๓ เส้น	ประชาชนมีถนนที่มีความแข็งแรง มีคนมากขึ้นสามารถเดินทางได้สะดวกและปลอดภัย	กองช่าง
๑๐	ขยายศาลาธรรม วัดพุ่ง กุญชร ม.๓	เพื่อให้ประชาชนได้ใช้ประโยชน์ในการจัดกิจกรรมต่างๆ ของชุมชน	ตามแบบและขนาดที่เทศบาลกำหนด	-	๒๐๐,๐๐๐	-	-	-	ตามรูปแบบกำหนด จำนวน ๓ แห่ง	ประชาชนได้ใช้ประโยชน์ในการจัดกิจกรรมต่างๆ ของชุมชน	กองช่าง

ที่	โครงการ	วัตถุประสงค์	เป้าหมาย (ผลลัพธ์โครงการ)	งบประมาณและค่าใช้จ่าย					ตัวชี้วัด (KPI)	ผลลัพธ์ที่คาดว่าจะได้รับ	หน่วยกำกับรับผิดชอบ
				๒๕๖๖ (บาท)	๒๕๖๗ (บาท)	๒๕๖๘ (บาท)	๒๕๖๙ (บาท)	๒๕๗๐ (บาท)			
๑๓	ซ่อมแซมที่ สามารถประ โยชน์ใน ชุมชน ม.๑	เพื่อให้ประชาชนได้ใช้ ประโยชน์ในการจัดกิจกรรม ต่างๆ ของชุมชน	ตามแบบและขนาดที่เทศบาล กำหนด	-	๕๐๐,๐๐๐	-	-	๒๕๖๔ (บาท)	๒๕๖๐ (บาท)	ประชาชนได้ใช้ ประโยชน์ในการจัด กิจกรรมต่างๆ ของ ชุมชน	กองช่าง
๑๔	ก่อสร้างรางระบายน้ำ พร้อมรั้วทึบ หมู่ที่ ๒	เพื่อให้ไม่ท่วมขังในชุมชน และบริเวณถนนและระบาย น้ำทิ้งจากบ้านเรือนประชาชน	ก่อสร้างรางระบายน้ำภายใน หมู่บ้าน ตามแบบเทศบาล กำหนด	๕๐๐,๐๐๐	-	-	-	-	-	น้ำไม่ท่วมขังในชุมชน และบริเวณถนน และ ช่วยระบายน้ำทิ้งจาก บ้านเรือนประชาชน	กองช่าง
๑๕	ปรับปรุงซ่อมแซมถนน คสล.ภายในหมู่ เป็น งานลาดยาง แอสฟัลท์ ติก ม.๒	เพื่อให้การเดินทางสะดวก และปลอดภัยมากขึ้น	ปรับปรุงซ่อมแซมถนน เทศบาลกำหนด	๕๐๐,๐๐๐	-	-	-	-	-	ประชาชนสามารถ เดินทางสะดวกมากขึ้น	กองช่าง
๑๕	ปรับปรุงซ่อมแซมถนน เพื่อการเกษตร ทุก สายในหมู่บ้าน ม.๒	เพื่อให้ประชาชนมีถนนที่มี ความแข็งแรง มีธง มากขึ้น สามารถเดินทางได้สะดวก และปลอดภัย	ก่อสร้างถนนลาดยางเพื่อ การเกษตร ตามแบบที่ เทศบาลกำหนด	-	-	๕๐๐,๐๐๐	-	-	-	ประชาชนมีถนนที่มี ความแข็งแรง มีธง สามารถเดินทางได้ สะดวกและปลอดภัย	กองช่าง
๑๕	ปรับปรุงซ่อมแซมระบบ ประปาภายในชุมชน หมู่ที่ ๒	เพื่อให้ประชาชนมีประปา ใช้สำหรับอุปโภคและบริโภค อย่างเพียงพอและสะดวก มากขึ้น	ซ่อมแซมระบบประปา หมู่บ้านทั้งระบบ ภายใน หมู่บ้าน	๕๐๐,๐๐๐	-	-	-	-	-	ประชาชนมีประปา ใช้สำหรับอุปโภคและ บริโภคอย่างเพียงพอ และสะดวกมากขึ้น	กองช่าง

ที่	โครงการ	วัตถุประสงค์	เป้าหมาย (ผลผลิตโครงการ)	งบประมาณและที่กักตุน					ตัวชี้วัด (KPI)	ผลที่คาดว่าจะได้รับ	หน่วยงานที่รับผิดชอบ
				๒๕๖๖ (บาท)	๒๕๖๗ (บาท)	๒๕๖๘ (บาท)	๒๕๖๙ (บาท)	๒๕๗๐ (บาท)			
๓๖	ปรับปรุงวางระบบภายในหมู่บ้าน หมู่ที่ ๒	เพื่อให้ได้มีครัวเรือนที่สุขสบายและบริเวณถนนและระบายน้ำที่สะอาดบ้านเรือนประชาชน	ปรับปรุงวางระบบภายในแบบที่เทศบาลกำหนด	๓๐๐,๐๐๐	-	-	-	-	ตามรูปแบบกำหนด	นำไม้ท่อนจริงในชุมชนและบริเวณถนน และช่วยระบายน้ำที่สะอาดบ้านเรือนประชาชน	กองช่าง
๓๗	ก่อสร้างวางระบบภายในชุมชนภายในหมู่บ้าน หมู่ที่ ๒	เพื่อให้ได้มีครัวเรือนที่สุขสบายและบริเวณถนนและระบายน้ำที่สะอาดบ้านเรือนประชาชน	ก่อสร้างวางระบบภายในหมู่บ้าน ขนาดความยาว ตามแบบเทศบาลกำหนด	๕๐๐,๐๐๐	-	-	-	-	ตามรูปแบบกำหนด	นำไม้ท่อนจริงในชุมชนและบริเวณถนน และช่วยระบายน้ำที่สะอาดบ้านเรือนประชาชน	กองช่าง
๓๘	ก่อสร้างวางระบบภายในหมู่บ้าน หมู่ที่ ๓	เพื่อให้ได้มีครัวเรือนที่สุขสบายและบริเวณถนนและระบายน้ำที่สะอาดบ้านเรือนประชาชน	ก่อสร้างวางระบบภายในหมู่บ้าน ขนาดความยาว ตามแบบเทศบาลกำหนด	๕๐๐,๐๐๐	-	-	-	-	ตามรูปแบบกำหนด	นำไม้ท่อนจริงในชุมชนและบริเวณถนน และช่วยระบายน้ำที่สะอาดบ้านเรือนประชาชน	กองช่าง
๓๙	ก่อสร้างสะพานไม้ข้ามลำห้วยบน ม. ๓	เพื่อให้ประชาชนได้สะดวกผลผลิตทางการเกษตร	ก่อสร้างสะพานไม้ ตามแบบที่กำหนด	-	๕๐๐,๐๐๐	-	-	-	ตามแบบกำหนด จำนวน ๑ จุด	มีสะพานสำหรับสัญจรในการขนถ่ายผลผลิตทางการเกษตร	กองช่าง
๔๐	ซ่อมแซมถนนลูกรังโดยลำห้วยบน ม.๓	เพื่อให้ประชาชนมีถนนที่ความแข็งแรง มีคนสามารถเดินทางได้สะดวกและปลอดภัยมากขึ้น	ขนาดความยาว ๕๐๐ ม. (ภายในใหญ่ถึงลำห้วยบน) ตามแบบเทศบาลกำหนด	-	๒๐๐,๐๐๐	-	-	-	ถนนตามรูปแบบกำหนด จำนวน ๓ เส้น	ประชาชนมีถนนที่ความแข็งแรง มีคนสามารถเดินทางได้สะดวกและปลอดภัย	กองช่าง

ที่	โครงการ	วัตถุประสงค์	เป้าหมาย (ผลผลิตโครงการ)	งบประมาณและที่ผ่านมา					ตัวชี้วัด (KPI)	ผลลัพธ์ที่จะได้รับ	หน่วยงานที่รับผิดชอบ
				๒๕๖๐ (บาท)	๒๕๖๑ (บาท)	๒๕๖๒ (บาท)	๒๕๖๓ (บาท)	๒๕๖๔ (บาท)			
๒๑	ซ่อมแซมถนนลูกรังโดยรถสิบล้อ ม.๓	เพื่อให้ประชาชนมีถนนที่มีความแข็งแรง มีคนสามารถเดินทางได้สะดวกและปลอดภัยมากยิ่งขึ้น	ขนาดความยาว ๒,๐๐๐ ม. กว้าง ๔ ม. (เห็นจุดไปสู่อำเภอ) ตามแบบเทศบาลกำหนด	-	๖๐๐,๐๐๐	-	-	-	ถนนตามรูปแบบกำหนด จำนวน ๑ เส้น	ประชาชนมีถนนที่มีความแข็งแรง มีคนสามารถเดินทางได้สะดวกและปลอดภัย	กองช่าง
๒๒	ซ่อมแซมถนนลาดการเกษตร ม.๓	เพื่อให้ประชาชนมีถนนที่มีความแข็งแรง มีคนสามารถเดินทางได้สะดวก การทำเกษตรมากขึ้น	ขนาดความยาว ๒,๐๐๐ ม. (เห็นทางขุดใหม่บ้าน)	-	๖๐๐,๐๐๐	-	-	ถนนตามรูปแบบกำหนด	ประชาชนมีถนนที่มีความแข็งแรง มีคนสามารถเดินทางได้สะดวก การทำเกษตรมากขึ้น	กองช่าง	
๒๓	ซ่อมแซมถนนลูกรังโดยรถสิบล้อ ม.๓	เพื่อให้ประชาชนมีถนนที่มีความแข็งแรง มีคนสามารถเดินทางได้สะดวก และปลอดภัยมากยิ่งขึ้น	ขนาดความยาว ๒,๐๐๐ ม. (เห็นจุดไปด้านสว่าง) ตามแบบเทศบาลกำหนด	๖๐๐,๐๐๐	-	-	-	ถนนตามรูปแบบกำหนด จำนวน ๑ เส้น	ประชาชนมีถนนที่มีความแข็งแรง มีคนสามารถเดินทางได้สะดวก และปลอดภัย	กองช่าง	
๒๔	ก่อสร้างถนนลาดยางแอสฟัลต์ชนิด ม.๓	เพื่อให้การคมนาคมสะดวก ปลอดภัย ถนนได้มาตรฐานเพิ่มขึ้น	ก่อสร้างตามแบบเทศบาลกำหนด (ภายในหมู่บ้าน)	๕๐๐,๐๐๐	-	-	-	ถนนตามรูปแบบกำหนด	การคมนาคมสะดวก ปลอดภัย ถนนได้มาตรฐานเพิ่มขึ้น	กองช่าง	
๒๕	ก่อสร้างรางระบายน้ำพร้อมบ่อพัก ซอยสุราษฎร์ หมู่ที่ ๔	เพื่อไม่ให้ท่วมขังในชุมชน และบริเวณถนนและระบายน้ำที่มาจากบ้านเรือนประชาชน	ก่อสร้างระบายน้ำ ตามแบบเทศบาลกำหนด	๕๐๐,๐๐๐	-	-	-	ตามแบบเทศบาลกำหนด	น้ำไม่ท่วมขังในชุมชน และบริเวณถนน และช่วยระบายน้ำที่จากบ้านเรือนประชาชน	กองช่าง	

ที่	โครงการ	วัตถุประสงค์	เป้าหมาย (ผลลัพธ์โครงการ)	งบประมาณและที่ผ่านมา					ตัวชี้วัด (KPI)	ผลที่คาดว่าจะได้รับ	หน่วยงาน/รับผิดชอบหลัก
				๒๕๖๖ (บาท)	๒๕๖๗ (บาท)	๒๕๖๘ (บาท)	๒๕๖๙ (บาท)	๒๕๗๐ (บาท)			
๒๖	ปรับปรุงซ่อมแซมประปา หมู่ที่ ๔	เพื่อให้ประชาชนมีน้ำประปาใช้สำหรับอุปโภคและบริโภคอย่างเพียงพอและทั่วถึง	ปรับปรุงซ่อมแซมประปาหมู่บ้าน	-	-	-	-	-	จำนวน ๓ โครงการ	ประชาชนมีน้ำประปาใช้สำหรับอุปโภคและบริโภคอย่างเพียงพอและทั่วถึง	กองช่าง
๒๗	ก่อสร้างรางระบายน้ำ พร้อมบ่อพัก ซอยร่มเย็น หมู่ที่ ๔	เพื่อไม่ให้น้ำท่วมขังในชุมชนและบริเวณถนนและระบายน้ำทิ้งจากบ้านเรือนประชาชน	ก่อสร้างรางระบายน้ำ ตามแบบเทศบาลกัทหนัด	๕๐๐,๐๐๐	-	-	-	-	ตามแบบเทศบาลกัทหนัด	น้ำไม่ท่วมขังในชุมชนและบริเวณถนน และช่วยระบายน้ำทิ้งจากบ้านเรือนประชาชน	กองช่าง
๒๘	ก่อสร้างรางระบายน้ำ พร้อมบ่อพัก ซอยรวมมิตร หมู่ที่ ๔	เพื่อไม่ให้น้ำท่วมขังในชุมชนและบริเวณถนนและระบายน้ำทิ้งจากบ้านเรือนประชาชน	ก่อสร้างรางระบายน้ำ ตามแบบเทศบาลกัทหนัด	๕๐๐,๐๐๐	-	-	-	-	ตามแบบเทศบาลกัทหนัด	น้ำไม่ท่วมขังในชุมชนและบริเวณถนน และช่วยระบายน้ำทิ้งจากบ้านเรือนประชาชน	กองช่าง
๒๙	ก่อสร้างรางระบายน้ำ พร้อมบ่อพัก ซอยรวมน้ำโจ่ง หมู่ที่ ๔	เพื่อไม่ให้น้ำท่วมขังในชุมชนและบริเวณถนนและระบายน้ำทิ้งจากบ้านเรือนประชาชน	ก่อสร้างรางระบายน้ำ ตามแบบเทศบาลกัทหนัด	-	๕๐๐,๐๐๐	-	-	-	ตามแบบเทศบาลกัทหนัด	น้ำไม่ท่วมขังในชุมชนและบริเวณถนน และช่วยระบายน้ำทิ้งจากบ้านเรือนประชาชน	กองช่าง
๓๐	ซ่อมแซมถนนเพื่อการเกษตร หมู่ที่ ๔	เพื่อให้ประชาชนมีถนนที่มีความแข็งแรง มีคน การสามารถเดินทางได้สะดวกและปลอดภัย	ซ่อมถนนตามแบบเทศบาลกัทหนัด (ภายในหมู่บ้าน)	-	๒๐๐,๐๐๐	-	-	-	ถนนตามรูปแบบกัทหนัด	ประชาชนมีถนนที่มีความแข็งแรง มีคน การ สามารถเดินทางได้สะดวก	กองช่าง
๓๑	ขยายระบบประปา หมู่ที่ ๔	เพื่อให้ประชาชนมีน้ำประปาใช้สำหรับอุปโภคและบริโภคอย่างเพียงพอและทั่วถึง	ขยายระบบประปาภายในหมู่บ้าน	-	๓๐๐,๐๐๐	-	-	-	จำนวน ๓ โครงการ	ประชาชนมีน้ำประปาใช้สำหรับอุปโภคและบริโภคอย่างเพียงพอและทั่วถึง	กองช่าง

ที่	โครงการ	วัตถุประสงค์	เป้าหมาย (อนุมัติโครงการ)	งบประมาณและพิจารณา					ตัวชี้วัด (KPI)	ผลที่คาดว่าจะได้รับ	หน่วยงานที่รับผิดชอบ
				๒๕๖๖ (บาท)	๒๕๖๗ (บาท)	๒๕๖๘ (บาท)	๒๕๖๙ (บาท)	๒๕๗๐ (บาท)			
๓๒	ขยายระบบประปา หมู่ที่ ๕	เพื่อให้ประชาชนมีน้ำประปาใช้สำหรับอุปโภคบริโภคอย่างเพียงพอและทั่วถึง	ขยายระบบประปาภายในหมู่บ้าน หมู่ที่ ๕	-	-	-	-	-	จำนวน ๓ โครงการ	ประชาชนมีน้ำประปาใช้สำหรับอุปโภคและบริโภคอย่างเพียงพอและทั่วถึง	กองช่าง
๓๓	ก่อสร้างรางระบายน้ำภายในหมู่บ้าน หมู่ที่ ๕	เพื่อให้ได้พื้นที่ชุ่มชื้นในชุมชนและบริเวณถนนและระบายน้ำที่จากบ้านเรือนประชาชน	ก่อสร้างระบายน้ำภายในหมู่บ้าน ขนาดความยาว ๒,๐๐๐ เมตร (ตามแบบเทศบาลก้าหนด)	๗๐๐,๐๐๐	-	-	-	-	ตามแบบเทศบาลก้าหนด	บ้านไม่ท่วมขังในชุมชนและบริเวณถนน และช่วยระบายน้ำที่จากบ้านเรือนประชาชน	กองช่าง
๓๔	ก่อสร้างถนนคอนกรีตเสริมเหล็ก ลอดภายในหมู่บ้าน หมู่ที่ ๕	เพื่อให้ประชาชนสามารถเดินทางได้สะดวกมากขึ้น	ก่อสร้างถนน คอนกรีตเสริมเหล็ก ลอดภายในหมู่บ้าน (ตามแบบเทศบาลก้าหนด)	๖๐๐,๐๐๐	-	-	-	-	ถนนคอนกรีตเสริมเหล็ก ลอด	ประชาชนสามารถเดินทางได้สะดวกและปลอดภัยมากขึ้น	กองช่าง
๓๕	ซ่อมแซมถนนเพื่อการเกษตรโดยการลงหินทุก ม.๕	เพื่อให้ประชาชนมีถนนที่มีความแข็งแรง มีคนมากขึ้นสามารถเดินทางได้สะดวกและปลอดภัย	ซ่อมแซมถนนเพื่อการเกษตร (ทุกสายภายในเขตของหมู่บ้านขนาดตามแบบเทศบาลก้าหนด)	-	๕๐๐,๐๐๐	-	-	-	ถนนตามรูปแบบก้าหนด	ประชาชนมีถนนที่มีความแข็งแรง มีคนมากขึ้นสามารถเดินทางได้สะดวกและปลอดภัย	กองช่าง
๓๖	ก่อสร้างรางระบายน้ำพร้อมบ่อพัก หมู่ที่ ๖	เพื่อให้ได้พื้นที่ชุ่มชื้นในชุมชนและบริเวณถนนและระบายน้ำที่จากบ้านเรือนประชาชน	ก่อสร้างรางระบายน้ำ (สี่แยกกลางบ้านสีทางลงทุ่งนา) ตามแบบเทศบาลก้าหนด	๕๐๐,๐๐๐	-	-	-	-	ตามแบบเทศบาลก้าหนด	น้ำไม่ท่วมขังในชุมชนและบริเวณถนน และช่วยระบายน้ำที่จากบ้านเรือนประชาชน	กองช่าง
๓๗	ก่อสร้างถนนเพื่อการเกษตร ม.๖	เพื่อให้ประชาชนมีถนนที่มีความแข็งแรง มีคนมากขึ้นสามารถเดินทางได้สะดวกและปลอดภัย	ก่อสร้างถนนเพื่อการเกษตร (เส้นทิศตะวันตกของหมู่บ้าน) ขนาดตามแบบเทศบาลก้าหนด	๓๐๐,๐๐๐	-	-	-	-	ถนนตามรูปแบบก้าหนด จำนวน ๓ เส้น	ประชาชนมีถนนที่มีความแข็งแรง มีคนมากขึ้นสามารถเดินทางได้สะดวกและปลอดภัย	กองช่าง
๓๘	ก่อสร้างสะพานข้ามลำห้วยน้ำป้อย ม.๖	เพื่อให้ประชาชนได้ขนถ่ายผลผลิตทางการเกษตร	ก่อสร้างสะพาน ขนาดตามแบบเทศบาลก้าหนด	-	๕๐๐,๐๐๐	-	-	-	สะพานตามแบบเทศบาลก้าหนด จำนวน ๓ จุด	มีสะพานสัญจรในการขนถ่ายผลผลิตทางการเกษตร	กองช่าง

ที่	โครงการ	วัตถุประสงค์	เป้าหมาย (ผลลัพธ์โครงการ)	งบประมาณและที่นำมา					ตัวชี้วัด (KPI)	ผลที่คาดว่าจะได้รับ	หน่วยงานที่รับผิดชอบ
				บาท	บาท	บาท	บาท	บาท			
๓๙	ก่อสร้างติดตั้งระบบฯ ของลูกค้า ม.๖	เพื่อให้ประชาชนมีความสะดวกในการเดินทาง	ก่อสร้างติดตั้งระบบฯ	๓๐๐,๐๐๐	-	-	-	-	ถนนตามรูปแบบกำหนด จำนวน ๓ เส้น	ประชาชนมีถนนที่มีความแข็งแรง มีคนสามารถเดินทางได้สะดวกและปลอดภัย	กองช่าง
๔๐	เหลื่อมรอยรื้อถอนสะพาน	เพื่อแก้ไขปัญหาการอุทกภัยของคืน และประชาชนมีพื้นที่ในการทำกิจกรรมต่างๆในชุมชน	ขนาดตามแบบลงทาบลด	-	๕๐๐,๐๐๐	-	-	-	สภาพรูปแบบกำหนด จำนวน ๓ จุด	ประชาชนมีพื้นที่ในการทำกิจกรรมต่างๆในชุมชน	กองช่าง
๔๑	ก่อสร้างถนนหินคลุก ม.๖	เพื่อให้ประชาชนมีความสะดวกแข็งแรง มีคนสามารถเดินทางได้สะดวกและปลอดภัยกับมาอีกรื่น	ขนาดความยาวและความกว้างของถนน ตามแบบเทศบาลกำหนด	-	๕๐๐,๐๐๐	-	-	-	ถนนตามรูปแบบกำหนด จำนวน ๓ เส้น	ประชาชนมีความแข็งแรง มีคนสามารถเดินทางได้สะดวกและปลอดภัย	กองช่าง
๔๒	ก่อสร้างสะพานลำห้วยบ่ หมู่ที่ ๖	เพื่ออำนวยความสะดวกปลอดภัยให้ประชาชนผู้ใช้เส้นทางป้องกัน ลดการเกิดอุบัติเหตุได้ และแก้ไขน้ำกัดเซาะคลองสะพาน	ขนาดในการต่อเติม ตามแบบเทศบาลกำหนด	๓๐๐,๐๐๐	-	-	-	-	สะพานตามรูปแบบกำหนด จำนวน ๑ จุด	ลดการเกิดอุบัติเหตุและแก้ไขน้ำกัดเซาะคลองสะพาน	กองช่าง
๔๓	ก่อสร้างถนนตามเดิมฯ ทาง ม.๖	เพื่อให้ประชาชนมีความสะดวก และปลอดภัยในการสัญจรไปมา	ขนาดความยาวและความกว้างของถนนตามแบบเทศบาลกำหนด	๕๐๐,๐๐๐	-	-	-	-	ถนนตามรูปแบบกำหนด (ยังไม่ระบุจุด)	ประชาชนมีความสะดวก และปลอดภัยในการสัญจรไปมา	กองช่าง
๔๔	ก่อสร้างรางระบายน้ำพร้อมท่อพัก หมู่ที่ ๗	เพื่อให้ไม่ท่วมขังในชุมชนและบริเวณถนนและระบายน้ำที่จากบ้านเรือนประชาชน	ก่อสร้างรางระบายน้ำ (สี่แยกกลางบ้านถึงทางลงทุ่งนา) ตามแบบเทศบาลกำหนด	-	-	-	-	-	ตามแบบเทศบาลกำหนด	น้ำไม่ท่วมขังในชุมชนและบริเวณถนน และช่วยระบายน้ำที่จากบ้านเรือนประชาชน	กองช่าง

ที่	โครงการ	วัตถุประสงค์	เป้าหมาย (ผลลัพธ์โครงการ)	งบประมาณและที่ผ่านมา					ตัวชี้วัด (KPI)	ผลที่คาดว่าจะได้รับ	หน่วยงานที่รับผิดชอบ พื้นที่
				๒๕๖๖ (บาท)	๒๕๖๗ (บาท)	๒๕๖๘ (บาท)	๒๕๖๙ (บาท)	๒๕๗๐ (บาท)			
๔๕	ปรับปรุงระบบประชาสัมพันธ์หมู่บ้าน หมู่ที่ ๗	เพื่อให้ประชาชนมีน้ำประปาใช้สำหรับอุปโภคและบริโภคอย่างเพียงพอและทั่วถึง	ขยายระบบประปาภายในหมู่บ้าน	๔๐๐,๐๐๐	-	-	-	-	จำนวน ๓ โครงการ	ประชาชนมีน้ำประปาใช้สำหรับอุปโภคและบริโภคอย่างเพียงพอและทั่วถึง	กองช่าง
๔๖	ก่อสร้างถนนเพื่อการเกษตร (หลังวัดป่าข้าง) ม.๘	เพื่อให้ประชาชนมีถนนที่มีความแข็งแรง มีคนมากขึ้น สามารถเดินทางได้สะดวกและปลอดภัย	ก่อสร้างถนนเพื่อการเกษตร (หลังวัดป่าข้าง) ขนาดตามแบบเทศบาลกำหนด	-	๕๐๐,๐๐๐	-	-	-	ถนนตามรูปแบบกำหนด จำนวน ๓ เส้น	ประชาชนมีถนนที่มีความแข็งแรง มีคนมากขึ้น สามารถเดินทางได้สะดวกและปลอดภัย	กองช่าง
๔๗	ก่อสร้างถนนเพื่อการเกษตร (เส้นสะพานของป่าไม้) ม.๘	เพื่อให้ประชาชนมีถนนที่มีความแข็งแรง มีคนมากขึ้น สามารถเดินทางได้สะดวกและปลอดภัย	ก่อสร้างถนนเพื่อการเกษตร (เส้นสะพานของป่าไม้) ตามแบบเทศบาลกำหนด	๔๐๐,๐๐๐	-	-	-	-	ถนนตามรูปแบบกำหนด จำนวน ๑ เส้น	ประชาชนมีถนนที่มีความแข็งแรง มีคนมากขึ้น สามารถเดินทางได้สะดวกและปลอดภัย	กองช่าง
๔๘	ก่อสร้างถนน (เส้นวัดบ้านโนนศรีเวศ) หมู่ที่ ๘	เพื่อให้ประชาชนสามารถเดินทางได้สะดวกมากขึ้น	ก่อสร้างถนน คสล. (เส้นวัดบ้านโนนศรีเวศ) ตามแบบเทศบาลกำหนด	๘๐๐,๐๐๐	-	-	-	-	ถนนตามรูปแบบกำหนด จำนวน ๑ เส้น	ประชาชนสามารถเดินทางได้สะดวกและปลอดภัยมากขึ้น	กองช่าง
๔๙	ก่อสร้างถนนสายจากเขตรักษาพันธุ์สัตว์ป่า (เส้นหลังโรงเรียน) ม.๘	เพื่อให้การเดินทางสะดวกปลอดภัย ถนนมีความสวยงามมากขึ้น	ก่อสร้างถนนแบบเทศบาลกำหนด (เส้นหลังโรงเรียน)	-	๖๐๐,๐๐๐	-	-	-	ถนนตามรูปแบบกำหนด	การเดินทางสะดวกปลอดภัย ถนนมีความสวยงามเพิ่มขึ้น	กองช่าง

ที่	โครงการ	วัตถุประสงค์	เป้าหมาย (ผลลัพธ์โครงการ)	งบประมาณและพิจารณา					ตัวชี้วัด (KPI)	ผลที่คาดว่าจะได้รับ	หน่วยงานที่รับผิดชอบ
				งบลงทุน (บาท)	งบดำเนินงาน (บาท)	งบดำเนินงาน (บาท)	งบดำเนินงาน (บาท)	งบดำเนินงาน (บาท)			
๕๐	ก่อสร้างถนน คสล. (เส้นทางสายทุ่ง) หมู่ที่ ๘ (เส้นทางสายทุ่ง) หมู่ที่ ๘	เพื่อให้ประชาชนสามารถเดินทางได้สะดวกมากขึ้น	ก่อสร้างถนน คสล. (เส้นทางสายทุ่ง) ตามแบบเทศบาลตำบล	-	-	๕๐๐,๐๐๐	-	-	ถนนสายทุ่งแบบกำหนด จำนวน ๓ เส้น	ประชาชนสามารถเดินทางได้สะดวกและปลอดภัยมากขึ้น	กองช่าง
๕๑	ก่อสร้างรางระบายน้ำ หมู่ที่ ๘	เพื่อไม่ให้น้ำท่วมขังในชุมชนบริเวณถนนและระบายน้ำทิ้งจากบ้านเรือนประชาชน ลดผลกระทบกลิ่นที่ไร้ที่ระบาย	ก่อสร้างรางระบายน้ำภายในหมู่บ้าน ตามแบบเทศบาลตำบล	-	-	๕๐๐,๐๐๐	-	-	ตามแบบเทศบาลกำหนด	น้ำไม่ท่วมขังในชุมชนและบริเวณถนน และช่วยระบายน้ำทิ้งจากบ้านเรือนประชาชน	กองช่าง
๕๒	ปรับปรุงระบบประปา หมู่ที่ ๘	เพื่อให้ประชาชนมีน้ำประปาใช้สำหรับอุปโภคและบริโภคอย่างเพียงพอและทั่วถึง	ขยายระบบประปาภายในหมู่บ้าน	-	-	๕๐๐,๐๐๐	-	-	จำนวน ๓ โครงการ	ประชาชนมีน้ำประปาใช้สำหรับอุปโภคและบริโภคอย่างเพียงพอและทั่วถึง	กองช่าง
๕๓	ขยายระบบประปา (เส้นทางออกด้าน) หมู่ที่ ๘	เพื่อให้ประชาชนมีน้ำประปาใช้สำหรับอุปโภคและบริโภคอย่างเพียงพอและทั่วถึง	ขยายระบบประปาภายในหมู่บ้าน	-	-	๕๐๐,๐๐๐	-	-	จำนวน ๓ โครงการ	ประชาชนมีน้ำประปาใช้สำหรับอุปโภคและบริโภคอย่างเพียงพอและทั่วถึง	กองช่าง
๕๔	ก่อสร้างรางระบายน้ำพร้อมท่อพัก หมู่ที่ ๘	เพื่อไม่ให้น้ำท่วมขังในชุมชนและบริเวณถนนและระบายน้ำทิ้งจากบ้านเรือนประชาชน	ก่อสร้างรางระบายน้ำ ตามแบบเทศบาลตำบล	-	-	๕๐๐,๐๐๐	-	-	ตามแบบรูปแบบกำหนด	น้ำไม่ท่วมขังในชุมชนและบริเวณถนน และช่วยระบายน้ำทิ้งจากบ้านเรือนประชาชน	กองช่าง

ที่	โครงการ	วัตถุประสงค์	เป้าหมาย (ผลผลิตโครงการ)	งบประมาณและปริมาณ					ตัวชี้วัด (KPI)	แหล่งที่มาของเงินได้รับ	หน่วยรวมที่รับผิดชอบหลัก
				๒๕๖๖ (บาท)	๒๕๖๗ (บาท)	๒๕๖๘ (บาท)	๒๕๖๙ (บาท)	๒๕๗๐ (บาท)			
๕๕	ซ่อมแซมถนนเพื่อการเกษตร ม.๕	เพื่อให้ประชาชนมีถนนที่มีความแข็งแรง มีคนมากขึ้น สามารถเดินทางได้สะดวก และปลอดภัย	ซ่อมแซมถนนเพื่อการเกษตร (ภายในเขตของหมู่บ้าน) ขนาดตามแบบเทศบาล กำหนด	-	-	๕๐๐,๐๐๐	-	-	ประชาชนมีถนนที่มีความแข็งแรง มีคนมากขึ้น เดินทางได้สะดวกและปลอดภัย	กองช่าง	
๕๖	ก่อสร้างถนนเพื่อการเกษตร ม.๑๐	เพื่อให้ประชาชนมีถนนที่มีความแข็งแรง มีคนมากขึ้น สามารถเดินทางได้สะดวก และปลอดภัย	ก่อสร้างถนนเพื่อการเกษตร (ยังไม่ระบุจุด) ขนาดตามแบบเทศบาลกำหนด	๖๐๐,๐๐๐	-	-	-	-	ประชาชนมีถนนที่มีความแข็งแรง มีคนมากขึ้น เดินทางได้สะดวกและปลอดภัย	กองช่าง	
๕๗	ก่อสร้างรางระบายน้ำพร้อมบ่อพัก หมู่ที่ ๓๐	เพื่อให้มีน้ำท่วมซึ่งในชุมชนและบริเวณถนนและระบายน้ำที่มาจากบ้านเรือนประชาชน	ก่อสร้างรางระบายน้ำ (ฝังสองด้านของถนน) ตามแบบเทศบาลกำหนด	๕๐๐,๐๐๐	-	-	-	-	น้ำไม่ท่วมซึ่งในชุมชนและบริเวณถนน และระบายน้ำทั้งจากบ้านเรือนประชาชน	กองช่าง	
๕๘	ก่อสร้างสถานคอนกรีตเสริมเหล็กแยกประสงค์ หมู่ที่ ๓๐	เพื่อให้ประชาชนได้ใช้ประโยชน์ในการจัดกิจกรรมต่างๆ ของชุมชนและใช้เป็นสถานที่ออกกำลังกาย	ก่อสร้างสถานคอนกรีตเสริมเหล็กขนาด ๕๐๐ ตารางเมตร	๒๒๐,๐๐๐	-	-	-	-	ประชาชนได้ใช้ประโยชน์ในการจัดกิจกรรมต่างๆ ของชุมชนและใช้เป็นสถานที่ออกกำลังกาย	กองช่าง	
๕๙	สนับสนุนเครื่องจักรทางการเกษตรประจำหมู่บ้าน เสนอโตล ม.๑๐	เพื่อให้ประชาชนในหมู่บ้านได้มีเครื่องจักรที่มีคุณภาพการใช้งานที่ดี	สนับสนุนเครื่องจักรทางการเกษตร	-	-	๕๐๐,๐๐๐	-	-	ประชาชนในหมู่บ้านได้มีเครื่องจักรที่มีคุณภาพการใช้งานที่ดี	สำนักปลัด	

ที่	โครงการ	วัตถุประสงค์	เป้าหมาย (สมมติโครงการ)	งบประมาณและที่เข้ามา					ตัวชี้วัด (KPI)	ผลที่คาดว่าจะได้รับ	หน่วยงานที่รับผิดชอบ
				๒๕๖๖ (บาท)	๒๕๖๗ (บาท)	๒๕๖๘ (บาท)	๒๕๖๙ (บาท)	๒๕๖๐ (บาท)			
๖๐	ก่อสร้างงานสัมมนาทางภาคเหนือ ๓.๑๐	เพื่อให้ประชาชนในพื้นที่ภาคเหนือสามารถเข้าถึงบริการสุขภาพและรับแหล่งรวมผลิตภัณฑ์ทางการเกษตรของหมู่บ้าน	ก่อสร้างตามแบบเทศบาล กำหนด	-	-	๕๐๐,๐๐๐	-	-	ตามรูปแบบกำหนด จำนวน ๓ แห่ง	ประชาชนในพื้นที่สามารถเข้าถึงบริการสุขภาพและรับแหล่งรวมผลิตภัณฑ์ทางการเกษตรของหมู่บ้าน	กองช่าง
๖๑	ก่อสร้างโรงเรือนเลี้ยงสัตว์ ๓.๑๐	เพื่อให้ประชาชนในพื้นที่มีอาชีพที่มั่นคงและเพิ่มรายได้ให้กับชุมชน	ก่อสร้างตามแบบเทศบาล กำหนด	-	-	๕๐๐,๐๐๐	-	-	ตามรูปแบบกำหนด จำนวน ๓ แห่ง	ประชาชนในพื้นที่มีอาชีพที่มั่นคงและเพิ่มรายได้ให้กับชุมชน	กองช่าง
๖๒	ก่อสร้างถนนภายในหมู่บ้าน ๓.๑๑	เพื่อให้ประชาชนสามารถเดินทางไปได้สะดวกมากขึ้น	ถนน กว้าง ๔ ม. ยาว ๓๐๐ ม. (ยังไม่ระบุจุด) ตามแบบเทศบาลกำหนด	-	-	-	-	-	ถนนตามรูปแบบกำหนด จำนวน ๑ จุด	เพื่อให้ประชาชนสามารถเดินทางไปได้สะดวกมากขึ้น	กองช่าง
๖๓	ปรับปรุงซ่อมแซมศาลาประชาชนหมู่ที่ ๑๑	เพื่อให้ประชาชนได้ใช้ประโยชน์ในการจัดกิจกรรมต่างๆ ของชุมชนและใช้เป็นสถานที่ประชุม	ดัดแปลงสิ่งปลูกสร้างเก่าที่มีอยู่ ๑ หลัง	-	-	-	-	-	ประชาชนได้ใช้ประโยชน์ในการจัดกิจกรรมต่างๆ ของชุมชนและใช้เป็นสถานที่จัดประชุม	กองช่าง	
๖๔	ปรับปรุงระบบประปาหมู่บ้าน หมู่ที่ ๑๑	เพื่อให้ระบบประปาให้สามารถจ่ายน้ำได้สะดวกตามปกติ	ตามแบบและชนบทที่เทศบาลกำหนด	-	-	-	-	-	ระบบประปาภายในหมู่บ้านสามารถใช้งานได้เป็นปกติ	กองช่าง	

ที่	โครงการ	วัตถุประสงค์	เป้าหมาย (ผลลัพธ์โครงการ)	งบประมาณและที่เข้ามา					คำชี้แจง (KPI)	ผลที่คาดว่าจะได้รับ	หน่วยงานที่รับผิดชอบ
				๒๕๖๖ (บาท)	๒๕๖๗ (บาท)	๒๕๖๘ (บาท)	๒๕๖๙ (บาท)	๒๕๗๐ (บาท)			
๖๕	ซ่อมแซมถนนเพื่อ การเกษตร ๖.๑๑	เพื่อให้ประชาชนมีถนนที่ ความแข็งแรง มั่นคง มากขึ้น สามารถเดินทางได้สะดวก และปลอดภัย	ซ่อมแซมถนนเพื่อการเกษตร ของตำบลหนองเตยศาล กำหนด	-	-	๕๐๐,๐๐๐	-	-	ประชาชนมีถนนที่ ความแข็งแรง มั่นคง สามารถเดินทางได้ สะดวกและปลอดภัย	กองช่าง	
๖๖	ก่อสร้างขอมระบายน้ำ ในหมู่บ้าน หมู่ที่ ๑๑	เพื่อให้มีน้ำท่วมขังในชุมชน และบริเวณถนนและระบาย น้ำทิ้งจากบ้านเรือนประชาชน	ก่อสร้างรางระบายน้ำ (ภายในหมู่บ้าน) ตามแบบ เทศบาลกำหนด	-	-	-	-	-	น้ำไม่ท่วมขังในชุมชน และบริเวณถนน และ ช่วยระบายน้ำทิ้งจาก บ้านเรือนประชาชน	กองช่าง	
๖๗	ซ่อมแซมถนนคอนกรีต เสริมเหล็ก สธ. ภายใน หมู่บ้าน ๖.๑๓	เพื่อให้ประชาชนมีถนนที่ ความแข็งแรง มั่นคง ถาวร สามารถเดินทางได้สะดวก และได้มาตรฐานมากยิ่งขึ้น	ซ่อมแซมถนนในหมู่บ้าน ขนาดความยาวและความ กว้างของถนน ตามแบบ เทศบาลกำหนด	-	-	๗๐๐,๐๐๐	-	-	ประชาชนมีถนนที่ ความแข็งแรง มั่นคง ถาวร สามารถ เดินทางได้สะดวก และปลอดภัย	กองช่าง	
๖๘	ก่อสร้างถนนเพื่อ การเกษตร ๖.๑๑	เพื่อให้ประชาชนมีถนนที่ ความแข็งแรง มั่นคง มากขึ้น สามารถเดินทางได้สะดวก และปลอดภัย	ก่อสร้างถนนเพื่อการเกษตร (ใน นายคำ มีวงษ์) ขนาด ตามแบบเทศบาลกำหนด	-	-	-	๕๐๐,๐๐๐	-	ประชาชนมีถนนที่ ความแข็งแรง มั่นคง สามารถเดินทางได้ สะดวกและปลอดภัย	กองช่าง	
รวมโครงการ			๑๕,๒๒๐,๐๐๐	๙,๕๐๐,๐๐๐	๖,๕๐๐,๐๐๐	๕๐๐,๐๐๐	๓๐๐,๐๐๐			

๓.๔ แผนงานพัฒนาและชุมชน

ที่	โครงการ	วัตถุประสงค์	เป้าหมาย (หมายถึงโครงการ)	งบประมาณและที่ตามมา						ตัวชี้วัด (KPI)	ผลที่คาดว่าจะได้รับ	หน่วยงานที่รับผิดชอบหลัก
				๒๕๖๖ (บาท)	๒๕๖๗ (บาท)	๒๕๖๘ (บาท)	๒๕๖๙ (บาท)	๒๕๗๐ (บาท)	๒๕๗๑ (บาท)			
๓	ขยายเขตไฟฟ้าแรงต่ำ หมู่ที่ ๓	เพื่อให้ประชาชนมีไฟฟ้าใช้อย่างทั่วถึง	ขยายเขตไฟฟ้าแรงต่ำภายในหมู่บ้าน ความยาวตามแบบเทศบาลกำหนด	-	๕๐๐,๐๐๐	-	-	-	-	จำนวน ๓ จุด	ประชาชนมีไฟฟ้าใช้อย่างทั่วถึง	กองช่าง
๒	ติดตั้งระบบไฟฟ้าส่องสว่าง หมู่ที่ ๓	เพื่อให้มีแสงสว่างทั่วถึงในจุดที่เสี่ยงต่อการเกิดอุบัติเหตุและอาชญากรรม	ติดตั้งไฟฟ้าส่องสว่าง ตามแบบเทศบาลกำหนด	๒๐๐,๐๐๐	-	-	-	-	-	ตามรูปแบบกำหนด จำนวนอย่างน้อย ๒๐๐ จุด	มีแสงสว่างทั่วถึงในจุดที่เสี่ยงต่อการเกิดอุบัติเหตุและอาชญากรรม	กองช่าง
๓	โครงการจัดทำป้ายจุดเสี่ยงในชุมชน ม.๓	เพื่อความเป็นระเบียบเรียบร้อยของชุมชน	ขนาดความสูงและความกว้างตามแบบเทศบาลกำหนด	-	๕๐๐,๐๐๐	-	-	-	-	ป้าย ๓ โครงการ	ชุมชนมีความเป็นระเบียบเรียบร้อย	กองช่าง
๔	สนับสนุนไฟฟ้าชุมชน อำเภอความสะอาด ม.๓	เพื่อเงินลงทุนไฟฟ้าต่างๆ ในการอำนวยความสะดวกในการจราจร	ขนาดตามแบบที่เทศบาลกำหนด	๒๐,๐๐๐	-	-	-	-	-	จำนวน ๓ จุด	การจราจรมีความสะดวกมากขึ้นหากมีงานสำคัญต่างๆ	กองช่าง
๕	ติดตั้งกล้องวงจรปิดชุมชน ม.๓	เพื่อยกระดับมาตรฐานความปลอดภัยในชีวิตและทรัพย์สินของประชาชน และป้องกันอาชญากรรมโจรกรรม และปัญหาสุขภาพจิต	ติดตั้งระบบกล้องวงจรปิดในชุมชน	๓๐๐,๐๐๐	-	-	-	-	-	จำนวนตามแบบกำหนด	ยกระดับมาตรฐานความปลอดภัยในชีวิตและทรัพย์สินของประชาชน และป้องกันอาชญากรรมโจรกรรม และปัญหาสุขภาพจิต	กองช่าง
๖	ติดตั้งไฟฟ้าส่องสว่างภายในหมู่บ้าน สนองโดย ม.๒	เพื่อให้ประชาชนมีไฟฟ้าใช้อย่างทั่วถึง	ตามแบบเทศบาลกำหนด	-	๒๐๐,๐๐๐	-	-	-	-	จำนวนตามแบบกำหนด	ประชาชนมีไฟฟ้าใช้ในการทำเกษตรอย่างทั่วถึง	กองช่าง

ที่	โครงการ	วัตถุประสงค์	เป้าหมาย (สมมติโครงการ)	งบประมาณและที่ผ่านมา					ตัวชี้วัด (KPI)	สิ่งที่คาดว่าจะได้รับ	หน่วยนับที่ รับผิดชอบ หน้าที่
				๒๕๖๖ (บาท)	๒๕๖๗ (บาท)	๒๕๖๘ (บาท)	๒๕๖๙ (บาท)	๒๕๗๐ (บาท)			
๗	ขยายเขตไฟฟ้าเพื่อ การเกษตร หมู่ที่ ๒	เพื่อให้ประชาชนมีไฟฟ้าใช้ในการ ประกอบอาชีพทางการ เกษตร	ขยายเขตไฟฟ้าเพื่อการพัฒนา ความก้าวหน้าของเทศบาล ก้าวหน้า	-	-	๕๐๐,๐๐๐	-	-	ประชาชนมีไฟฟ้าใช้ อย่างทั่วถึง	กองช่าง	
๘	ติดตั้งไฟฟ้าส่องสว่าง ตามซอยในหมู่บ้าน ม. ๓	เพื่อให้มีแสงสว่างทั่วถึงในจุด ที่เสี่ยงต่อการเกิดอุบัติเหตุ และอาชญากรรม	ติดตั้งไฟฟ้าส่องสว่างตามซอย ในหมู่บ้าน ตามแบบเทศบาล ก้าวหน้า	๒๐๐,๐๐๐	-	-	-	-	มีแสงสว่างทั่วถึงใน จุดที่เสี่ยงต่อการเกิด อุบัติเหตุและ อาชญากรรม	กองช่าง	
๙	ขยายเขตไฟฟ้าเพื่อ การเกษตร หมู่ที่ ๓	เพื่อให้ประชาชนมีไฟฟ้าใช้ในการ ประกอบอาชีพทางการ เกษตร	ขยายเขตไฟฟ้าเพื่อการพัฒนา ความก้าวหน้าของเทศบาล ก้าวหน้า	-	๕๐๐,๐๐๐	-	-	-	ประชาชนมีไฟฟ้าใช้ อย่างทั่วถึง	กองช่าง	
๑๐	ขยายเขตไฟฟ้าเพื่อ การเกษตร หมู่ที่ ๔	เพื่อให้ประชาชนมีไฟฟ้าใช้ในการ ประกอบอาชีพทางการ เกษตร	ขยายเขตไฟฟ้าเพื่อการพัฒนา ความก้าวหน้าของเทศบาล ก้าวหน้า	-	-	๕๐๐,๐๐๐	-	-	ประชาชนมีไฟฟ้าใช้ อย่างทั่วถึง	กองช่าง	
๑๑	โครงการจัดทำป้ายขอบ ในชุมชน ม.๔	เพื่อความเป็นระเบียบ เรียบร้อยของชุมชน	ขนาดสวยงามและความกว้าง ตามแบบที่เทศบาลก้าวหน้า	-	๒๐๐,๐๐๐	-	-	-	ชุมชนมีความเป็น ระเบียบเรียบร้อย	กองช่าง	
๑๒	โครงการปรับปรุง บึงสาในหมู่บ้าน ม.๔	เพื่อให้ประชาชนได้มีน้ำใช้ สะดวกยิ่งขึ้น	แก้ปัญหาคุณภาพน้ำในชุมชน	๓๐๐,๐๐๐	-	-	-	-	ประชาชนได้มีน้ำใช้ สะดวกยิ่งขึ้น	กองช่าง	
๑๓	ติดตั้งถังวางขังปัด ชุมชน ม.๕	เพื่อยกระดับมาตรฐานความ ปลอดภัยในชีวิตและ ทรัพย์สินของประชาชน และ ป้องกันอาชญากรรม โครงการ และปัญหาสุขภาพ จิต	ติดตั้งระบบถังวางขังปัดใน ชุมชน จำนวน ๓๐ ชุด	๓๐๐,๐๐๐	-	-	-	-	ยกระดับมาตรฐาน ความปลอดภัยในชีวิต และทรัพย์สินของ ประชาชน และป้องกัน อาชญากรรม โครงการ และปัญหาสุขภาพจิต	กองช่าง	

ที่	โครงการ	วัตถุประสงค์	เป้าหมาย (ผลผลิตโครงการ)	งบประมาณและที่ผ่านมา					ตัวชี้วัด (KPI)	ผลลัพธ์ที่จะได้รับ	หน่วยงานที่รับผิดชอบ
				๒๕๖๖ (บาท)	๒๕๖๗ (บาท)	๒๕๖๘ (บาท)	๒๕๖๙ (บาท)	๒๕๗๐ (บาท)			
๑๔	ขยายเขตไฟฟ้าเพื่อการเกษตร หมู่ที่ ๕	เพื่อให้ประชาชนมีไฟฟ้าใช้ในการประกอบอาชีพทางการเกษตร	ขยายเขตไฟฟ้าเพื่อการเกษตร ความยาว ๒,๐๐๐ เมตร (ตามแบบเทศบาลกำหนด)	-	-	๓๐๐,๐๐๐	-	-	ประชาชนมีไฟฟ้าใช้ในการเกษตรได้อย่างทั่วถึง	กองช่าง	
๑๕	ขยายเขตไฟฟ้าเพื่อการเกษตร หมู่ที่ ๖	เพื่อให้ประชาชนมีไฟฟ้าใช้ในการประกอบอาชีพทางการเกษตร	ขยายเขตไฟฟ้าเพื่อขยายการขยายความยาวตามแบบเทศบาลกำหนด	๕๐๐,๐๐๐	-	-	-	-	ประชาชนมีไฟฟ้าใช้ในการเกษตรได้อย่างทั่วถึง	กองช่าง	
๑๖	โครงการจัดทำป้ายกั้นป้ายคูน้ำชุมชน ม.๖	เพื่อความเรียบร้อยของชุมชน	ขนาดความสูงและความกว้างตามแบบที่เทศบาลกำหนด	-	-	๒๐๐,๐๐๐	-	-	ชุมชนมีความเป็นระเบียบเรียบร้อย	กองช่าง	
๑๗	ติดตั้งระบบไฟฟ้าส่องสว่างที่สถานีสถาน (ม.๖) หมู่ที่ ๖	เพื่อความปลอดภัยในการประกอบพิธีกรรมทางศาสนา	ติดตั้งไฟฟ้าส่องสว่างที่สถานีสถาน (ม.๖) ตามแบบเทศบาลกำหนด	๕๐๐,๐๐๐	-	-	-	-	ความสะอาดในการประกอบพิธีกรรมทางศาสนา ประชาชนปลอดภัย และประหยัดพลังงาน	กองช่าง	
๑๘	ขยายเขตไฟฟ้าแรงต่ำ หมู่ที่ ๗	เพื่อให้ประชาชนมีไฟฟ้าใช้อย่างทั่วถึง	ขยายเขตไฟฟ้าแรงต่ำภายในหมู่บ้าน ความยาวตามแบบเทศบาลกำหนด	-	-	๕๐๐,๐๐๐	-	-	ประชาชนมีไฟฟ้าใช้อย่างทั่วถึง	กองช่าง	
๑๙	ติดตั้งระบบไฟฟ้าส่องสว่างถนนของหมู่บ้าน หมู่ที่ ๗	เพื่อความปลอดภัยของชุมชนและอายุการใช้งาน	ติดตั้งไฟฟ้าส่องสว่างตามขอบในหมู่บ้าน ตามแบบเทศบาลกำหนด	๒๐๐,๐๐๐	-	-	-	-	มีแสงสว่างทั่วถึงในจุดที่เสี่ยงต่อการเกิดอุบัติเหตุ และอายุการใช้งาน	กองช่าง	
๒๐	โครงการจัดทำป้ายบ้านเลขที่ ป้ายชื่อซอยในชุมชน ม.๗	เพื่อความเรียบร้อยของชุมชน	ขนาดความสูงและความกว้างตามแบบที่เทศบาลกำหนด	-	-	-	๒๐๐,๐๐๐	-	ชุมชนมีความเป็นระเบียบเรียบร้อย	กองช่าง	

ที่	โครงการ	วัตถุประสงค์	เป้าหมาย (ผลลัพธ์โครงการ)	งบประมาณและที่ท่ามา					ตัวชี้วัด (KPI)	ผลลัพธ์ที่คาดว่าจะได้รับ	หน่วยเวลาที่รับผิดชอบ
				๒๕๖๖ (บาท)	๒๕๖๗ (บาท)	๒๕๖๘ (บาท)	๒๕๖๙ (บาท)	๒๕๗๐ (บาท)			
๒๑	ขยายเขตไฟฟ้าเพื่อการเกษตร หมู่ที่ ๘	เพื่อให้ประชาชนมีไฟฟ้าใช้ในการประกอบอาชีพทางการเกษตร	ขยายเขตไฟฟ้าเพื่อการเกษตร ความยาวตามแบบเทศบาล กำหนด	๒๐๐,๐๐๐	-	-	-	-	ประชาชนมีไฟฟ้าใช้ อย่างทั่วถึง	กองช่าง	
๒๒	ขยายเขตไฟฟ้าเพื่อการเกษตร หมู่ที่ ๘	เพื่อให้ประชาชนมีไฟฟ้าใช้ในการประกอบอาชีพทางการเกษตร	ขยายเขตไฟฟ้าเพื่อการเกษตร (จากหมู่บ้านเชิงอ่างเก็บน้ำ) ความยาวตามแบบเทศบาล กำหนด	๕๐๐,๐๐๐	-	-	-	-	ประชาชนมีไฟฟ้าใช้ อย่างทั่วถึง	กองช่าง	
๒๓	โครงการจัดทำป้ายชื่อหมู่บ้าน-ป้ายชออินชุมชน ม.๕	เพื่อความเรียบร้อยของชุมชน	ขมาความสูงและความกว้างตามแบบที่เทศบาลกำหนด	-	-	๒๐๐,๐๐๐	-	-	ชุมชนมีความเป็นระเบียบเรียบร้อย	กองช่าง	
๒๔	โครงการจัดทำป้ายชอระเบียบชุมชน ม.๕	เพื่อความเรียบร้อยของชุมชน	ขมาความสูงและความกว้างตามแบบที่เทศบาลกำหนด	-	-	-	๓๐๐,๐๐๐	-	ชุมชนมีความเป็นระเบียบเรียบร้อย	กองช่าง	
๒๕	ติดตั้งไฟส่องสว่าง หมู่ที่ ๑๐	เพื่อให้มีแสงสว่างทั่วถึงในจุดที่เสี่ยงต่อการเกิดอุบัติเหตุและอาชญากรรม	ติดตั้งไฟส่องสว่างทั่วถึงทุกจุดที่เป็จุดเสี่ยงต่อการเกิดอุบัติเหตุและอาชญากรรมภายในหมู่บ้าน	๒๐๐,๐๐๐	-	-	-	-	มีแสงสว่างที่สว่างในจุดที่เสี่ยงต่อการเกิดอุบัติเหตุและอาชญากรรม	กองช่าง	
๒๖	ขยายเขตไฟฟ้าเพื่อการเกษตร หมู่ที่ ๑๐	เพื่อให้ประชาชนมีไฟฟ้าใช้ในการประกอบอาชีพทางการเกษตร	ขยายเขตไฟฟ้าเพื่อการเกษตร ความยาวตามแบบเทศบาล กำหนด	๕๐๐,๐๐๐	-	-	-	-	ประชาชนมีไฟฟ้าใช้ อย่างทั่วถึง	กองช่าง	
๒๗	ขยายเขตไฟฟ้าแรงต่ำ หมู่ที่ ๑๐	เพื่อให้ประชาชนมีไฟฟ้าใช้ อย่างทั่วถึง	ขยายเขตไฟฟ้าแรงต่ำภายในหมู่บ้าน ความยาวตามแบบเทศบาลกำหนด	-	-	๕๐๐,๐๐๐	-	-	ประชาชนมีไฟฟ้าใช้ อย่างทั่วถึง	กองช่าง	
๒๘	โครงการจัดทำป้ายชอในชุมชน ม.๑๐	เพื่อความเรียบร้อยของชุมชน	ขมาความสูงและความกว้างตามแบบที่เทศบาลกำหนด	-	-	๒๐๐,๐๐๐	-	-	ชุมชนมีความเป็นระเบียบเรียบร้อย	กองช่าง	

ที่	โครงการ	วัตถุประสงค์	เป้าหมาย (ผลผลิตโครงการ)	งบประมาณและที่ว่าง					ชนิดวัสดุ (KPI)	ผลที่คาดว่าจะได้รับ	หน่วยงานที่รับผิดชอบ หรือ
				๒๕๖๖ (บาท)	๒๕๖๗ (บาท)	๒๕๖๘ (บาท)	๒๕๖๙ (บาท)	๒๕๗๐ (บาท)			
๒๘	ขยายระบบไฟฟ้าส่องสว่าง หมู่ที่ ๓๐	เพื่อให้มีแสงสว่างทั่วถึงในจุดที่เสี่ยงต่อการเกิดอุบัติเหตุ และอาชญากรรม	ติดตั้งไฟฟ้าส่องสว่าง ขนาด ๓๐๐วัตต์ตามแบบที่เทศบาลกำหนด	๒๐๐,๐๐๐	-	-	-	-	วัสดุแบบกำหนด	มีแสงสว่างทั่วถึงในจุดที่เสี่ยงต่อการเกิดอุบัติเหตุและอาชญากรรม	กองช่าง
รวม	...๒๘...โครงการ			๒,๕๒๐,๐๐๐	๓,๕๐๐,๐๐๐	๓,๐๐๐,๐๐๐	๓๐๐,๐๐๐	-			

รายละเอียดโครงการพัฒนา

แผนพัฒนาท้องถิ่น (พ.ศ.๒๕๖๖-๒๕๗๐)

เทศบาลตำบลนาคำน อำเภอสุวรรณคูหา จังหวัดหนองบัวลำภู

ยุทธศาสตร์ที่ ๑. เสริมสร้างความเข้มแข็งด้านเศรษฐกิจ การค้า การท่องเที่ยว และการบริการ,ยุทธศาสตร์ที่ ๒. การพัฒนาเกษตรปลอดภัยควบคู่กับการส่งเสริมเกษตรอินทรีย์, ยุทธศาสตร์ที่ ๓ การพัฒนาคุณภาพชีวิต
ความมั่นคงภายใน และเสริมสร้างสังคมสันติสุข

ยุทธศาสตร์การพัฒนาขององค์กรปกครองส่วนท้องถิ่นในเขตจังหวัดหนองบัวลำภู

ยุทธศาสตร์ที่ ๓ ยุทธศาสตร์การพัฒนาคุณภาพชีวิตของประชาชน

๓ ยุทธศาสตร์การพัฒนาด้านการพัฒนาคุณภาพชีวิตของประชาชนในท้องถิ่น

๓.๕ แผนงานรักษาความสงบภายใน

ที่	โครงการ	วัตถุประสงค์	เป้าหมาย (ผลผลิตโครงการ)	งบประมาณ					ตัวชี้วัด (KPI)	ผลที่คาดว่าจะได้รับ	หน่วยงานที่รับผิดชอบหลัก
				๒๕๖๖ (บาท)	๒๕๖๗ (บาท)	๒๕๖๘ (บาท)	๒๕๖๙ (บาท)	๒๕๗๐ (บาท)			
๑	โครงการฝึกอบรมพัฒนาศูนย์สมาชิก อบพร.	เพื่อให้สมาชิก อบพร.มีความรู้ในการปฏิบัติงานมากยิ่งขึ้น	สมาชิก อบพร. ตำบลนาคำน ๕๕ คน	๒๓๐,๐๐๐	๒๓๐,๐๐๐	๒๓๐,๐๐๐	๒๓๐,๐๐๐	๒๓๐,๐๐๐	ปีละ ๑ โครงการ	สมาชิก อบพร.มีประสิทธิภาพในการทำงานมากขึ้น	สำนักปลัด
๒	โครงการฝึกอบรมจัดตั้งสมาชิก อบพร.	เพื่อให้มีสมาชิก อบพร.ในการปฏิบัติงานมากยิ่งขึ้น	สมาชิก อบพร. ตำบลนาคำน ๒๕ คน	๓๐๐,๐๐๐	๓๐๐,๐๐๐	๓๐๐,๐๐๐	๓๐๐,๐๐๐	๓๐๐,๐๐๐	ปีละ ๑ โครงการ	จำนวนสมาชิก อบพร.เพิ่มขึ้น	สำนักปลัด
๓	โครงการอบรมบูรณาการเรื่องแจ้งและการช่วยเหลือผู้เดือดร้อน(CFM) เบื้องต้น	เพื่อเป็นการส่งเสริมการให้ความรู้ในการบูรณาการความช่วยเหลือ เบื้องต้น	ผู้นำชุมชนในเขตเทศบาลตำบลนาคำน ๓๓ คน	๕๐,๐๐๐	๕๐,๐๐๐	๕๐,๐๐๐	๕๐,๐๐๐	๕๐,๐๐๐	ปีละ ๑ โครงการ	ผู้นำชุมชนมีความรู้ด้านการบูรณาการช่วยเหลือผู้เดือดร้อนกับศูนย์บริการ	สำนักปลัด
๔	โครงการป้องกันและลดอุบัติเหตุทางถนนช่วงปีใหม่	เพื่อลดอุบัติเหตุ การสูญเสียชีวิตและทรัพย์สินของประชาชน	ประชาชนเขตเทศบาลตำบลนาคำน ทั้ง ๓๓ หมู่บ้าน	๘๐,๓๘๐	๘๐,๓๘๐	๘๐,๓๘๐	๘๐,๓๘๐	๘๐,๓๘๐	ปีละ ๑ โครงการ	ประชาชนที่เสียชีวิตลดลงและอุบัติเหตุทางถนนลดลงและอุบัติเหตุทางถนนลดลง	สำนักปลัด

ที่	โครงการ	วัตถุประสงค์	เป้าหมาย (ผลผลิต โครงการ)	งบประมาณ					ตัวชี้วัด (KPI)	ผลที่คาดว่าจะได้รับ	หน่วยงานที่รับผิดชอบหลัก
				๒๕๖๖ (บาท)	๒๕๖๗ (บาท)	๒๕๖๘ (บาท)	๒๕๖๙ (บาท)	๒๕๗๐ (บาท)			
๕	โครงการป้องกันและลดอุบัติเหตุทางถนนช่วงเทศกาลสงกรานต์	เพื่อลดอุบัติเหตุ การสูญเสียชีวิตและทรัพย์สินของประชาชน	ประชาชนเขตเทศบาลตำบลลำปาง ทั้ง ๑๕ หมู่บ้าน	๘๖,๓๘๖	๘๖,๓๘๖	๘๖,๓๘๖	๘๖,๓๘๖	๘๖,๓๘๖	ปีละ ๓ โครงการ	ประชาชนที่ไร้รอยต่อ ซึ่งไร้ใบมีตราสินค้า และบัตรวีซ่าในการขึ้น และปฏิบัติตนถูกต้องตามกฏ	สำนักงานเขตพื้นที่
๖	โครงการวัน สปพร.	เพื่อเชิญผู้บริหาร สปพร.	สปพร.ในเขตเทศบาลตำบลลำปาง	๕๐,๐๐๐	๕๐,๐๐๐	๕๐,๐๐๐	๕๐,๐๐๐	๕๐,๐๐๐	ปีละ ๓ โครงการ	ประชาชนที่สัมผัสความสะอาด ภาวะรับผิดชอบต่อสังคม ไม่มีการปฏิบัติงานร่วมกับผู้ไม่หวังดี	สำนักงานเขตพื้นที่
๗	ค่าป้ายการรณรงค์ห้ามรถจักรยานยนต์วิ่งขึ้นสะพานหรือรถจักรยานยนต์วิ่งขึ้นสะพานของ สปพร./ค่าน้ำมันเชื้อเพลิง	เพื่อจำหน่ายค่าใช้จ่ารถจักรยานยนต์ขึ้นสะพานหรือค่าน้ำมันเชื้อเพลิง	สปพร.ในเขตเทศบาลตำบลลำปาง	๕๐,๐๐๐	๕๐,๐๐๐	๕๐,๐๐๐	๕๐,๐๐๐	๕๐,๐๐๐	ตามสถานการณ์การแพร่ระบาดของโรคติดเชื้อไวรัสโคโรนา ๒๐๑๙(COVID-๑๙)	สปพร.มีกำลังใจในการปฏิบัติตามที่	สำนักงานเขตพื้นที่
๘	โครงการทำแม่บ้านไฟฟ้าเพื่อป้องกันไฟฟ้า	เพื่อส่งเสริมให้ประชาชนมีความรู้ในการจำแนกกับบ่อน้ำมันไฟฟ้า	เขตพื้นที่เมืองการเกิดไฟฟ้า ในเขตเทศบาลตำบลลำปาง	๕๐,๐๐๐	๕๐,๐๐๐	๕๐,๐๐๐	๕๐,๐๐๐	๕๐,๐๐๐	ปีละ ๓ โครงการ	เขตพื้นที่เมืองการเกิดไฟฟ้า และประชาชนมีความรู้ที่เข้มแข็ง	สำนักงานเขตพื้นที่
๙	โครงการฝึกอบรมจัดตั้งอาสาสมัครดับเพลิง	เพื่อให้มีอาสาสมัครในการปฏิบัติงานอาสาสมัครดับเพลิง	ประชาชนเขตเทศบาลตำบลลำปาง จำนวน ๕๐ คน	๒๐๐,๐๐๐	๒๐๐,๐๐๐	๒๐๐,๐๐๐	๒๐๐,๐๐๐	๒๐๐,๐๐๐	ปีละ ๓ โครงการ	มีจำนวนสมาชิกในการปฏิบัติหน้าที่ที่เข้มแข็ง	สำนักงานเขตพื้นที่
๑๐	โครงการพบปะจิตอาสาสมัครดับเพลิง	เพื่อให้สมาชิกอาสาสมัครดับเพลิงได้มีความรู้ในการปฏิบัติงานมากขึ้น	ประชาชนเขตเทศบาลตำบลลำปาง จำนวน ๕๐ คน	๒๐๐,๐๐๐	๒๐๐,๐๐๐	๒๐๐,๐๐๐	๒๐๐,๐๐๐	๒๐๐,๐๐๐	ปีละ ๓ โครงการ	สมาชิก จัดอาสาสมัครดับเพลิง มีความรู้ที่เข้มแข็งในการทำงานมากขึ้น	สำนักงานเขตพื้นที่

ที่	โครงการ	วัตถุประสงค์	เป้าหมาย (ผลผลิตโครงการ)	งบประมาณ					ตัวชี้วัด (KPI)	ผลที่คาดว่าจะได้รับ	หน่วยงานที่รับผิดชอบหลัก
				๒๕๖๖ (บาท)	๒๕๖๗ (บาท)	๒๕๖๘ (บาท)	๒๕๖๙ (บาท)	๒๕๗๐ (บาท)			
๓๑	วัตถุประสงค์ภายใน	เพื่อให้การปฏิบัติงานมีความเป็นระเบียบเรียบร้อยและมีความปลอดภัยกับเจ้าหน้าที่	จัดหาชุดปฏิบัติงาน เช่น ชุด อปพร. ชุดกู้ชีพกู้ภัย ชุดควบคุมโรคติดต่อ เป็นต้น	๓๐๐,๐๐๐	๓๐๐,๐๐๐	๓๐๐,๐๐๐	๓๐๐,๐๐๐	๓๐๐,๐๐๐	มีการเบิกจ่ายถูกต้องตามระเบียบ	การปฏิบัติงานเกิดประสิทธิภาพและประสิทธิผล	สำนักปลัด
๓๒	โครงการฝึกอบรม อปพร. หมู่บ้าน ม.๒	เพื่อให้สมาชิก อปพร. มีความรู้ในการปฏิบัติงานมากยิ่งขึ้น	สมาชิก อปพร. ไม่หมู่บ้าน	๕๐,๐๐๐	๕๐,๐๐๐	๕๐,๐๐๐	๕๐,๐๐๐	๕๐,๐๐๐	ปีละ ๓ โครงการ	สมาชิก อปพร. มีประสิทธิภาพในการดำเนินงานมากขึ้น	สำนักปลัด
๓๓	โครงการเฝ้าระวังยาเสพติดภายในหมู่บ้าน ม.๕	เพื่อเป็นการสนับสนุนการป้องกันและปราบปรามยาเสพติดในหมู่บ้าน	สนับสนุนอาสาสมัครในหมู่บ้าน	๕๐,๐๐๐	๕๐,๐๐๐	๕๐,๐๐๐	๕๐,๐๐๐	๕๐,๐๐๐	ผู้ติดตามสถิติในพื้นที่	ผู้ติดตามสถิติมีจำนวนลดลง	สำนักปลัด
๓๔	โครงการเฝ้าระวังยาเสพติดภายในหมู่บ้าน ม.๑๐	เพื่อเป็นการสนับสนุนการป้องกันและปราบปรามยาเสพติดในหมู่บ้าน	สนับสนุนอาสาสมัครในหมู่บ้าน	๕๐,๐๐๐	๕๐,๐๐๐	๕๐,๐๐๐	๕๐,๐๐๐	๕๐,๐๐๐	ผู้ติดตามสถิติในพื้นที่	ผู้ติดตามสถิติมีจำนวนลดลง	สำนักปลัด
๓๕	โครงการป้องกันและลดอุบัติเหตุทางถนน ม.๑๐	เพื่อลดอุบัติเหตุ การสูญเสียชีวิตและทรัพย์สินของประชาชน	ประชาชน ม.๑๐	๕๐,๐๐๐	๕๐,๐๐๐	๕๐,๐๐๐	๕๐,๐๐๐	๕๐,๐๐๐	ปีละ ๓ โครงการ	ประชาชนลดอุบัติเหตุทั้ง และปฏิบัติตามกฎหมายมากขึ้น	สำนักปลัด
๓๖	โครงการให้ความรู้สำหรับเกษตรกร ม.๑๐	เพื่อช่วยเกษตรกรให้ประชาชนที่สนใจการพัฒนาระบบการศึกษาร่วมกัน	ประชาชน ม.๑๐	๕๐,๐๐๐	๕๐,๐๐๐	๕๐,๐๐๐	๕๐,๐๐๐	๕๐,๐๐๐	ปีละ ๓ โครงการ	ประชาชนเริ่มต้นการพัฒนาระบบการศึกษาร่วมกัน	สำนักปลัด
รวม	...๓๖...โครงการ			๑,๖๓๙,๖๕๐	๑,๖๓๙,๖๕๐	๑,๖๓๙,๖๕๐	๑,๖๓๙,๖๕๐	๑,๖๓๙,๖๕๐			๑,๖๓๙,๖๕๐

๓.๖ แผนงานการศึกษา

ที่	โครงการ	วัตถุประสงค์	เป้าหมาย (ผลผลิต โครงการ)	งบประมาณ					ตัวชี้วัด (KPI)	องค์ความรู้จะ ได้รับ	หน่วยงานที่รับผิดชอบ
				๒๕๖๖ (บาท)	๒๕๖๗ (บาท)	๒๕๖๘ (บาท)	๒๕๖๙ (บาท)	๒๕๗๐ (บาท)			
๑	โครงการสนับสนุนค่าใช้จ่ายในการบริหารสถานศึกษา ศูนย์พัฒนาเด็กเล็กในสังกัดเทศบาลตำบลบ้าน (รายหัว)	เพื่อสนับสนุนค่าใช้จ่ายเพื่อสนับสนุนค่าใช้จ่าย เครื่องแบบนักเรียนให้กับเด็กนักเรียน เพื่อสนับสนุนค่าใช้จ่าย และเพื่อช่วยเหลือให้กับเด็กนักเรียน และเพื่อสนับสนุนค่าใช้จ่าย หนังสือเวียนไม่บังคับนักเรียน , เพื่อให้เด็กมีสุขภาพร่างกายแข็งแรงสมบูรณ์ , เพื่อให้เด็กมีพัฒนาการด้านร่างกาย อารมณ์ สังคม สติปัญญาที่เหมาะสมกับวัยตามมาตรฐาน	เด็กเล็กในศูนย์พัฒนา เด็กเล็กสังกัดเทศบาล ตำบลบ้านท่าม จำนวน ๔ แห่ง ได้รับค่าจัดการ เรียนการสอนของศูนย์พัฒนาเด็กเล็ก (รายหัว) สื่อการเรียนการสอน วัสดุการศึกษาและ เครื่องเล่นเสริมพัฒนาการ	๓๕๐,๐๐๐	๓๕๐,๐๐๐	๓๕๐,๐๐๐	๓๕๐,๐๐๐	๓๕๐,๐๐๐	เด็กเล็กสุขภาพแข็งแรงสมวัย เด็กเล็กมีพัฒนาการที่ดี เหมาะสมตามวัย	เด็กเล็กในศูนย์พัฒนาเด็กเล็ก สังกัดเทศบาลตำบลบ้านท่าม มีพัฒนาการความ พร้อมที่ดีขึ้นตามคุณลักษณะอันพึงประสงค์	งาน การศึกษา สำนักรง
๒	โครงการสนับสนุนการจัดการศึกษาศูนย์พัฒนาเด็กเล็กในสังกัดเทศบาลตำบลบ้าน	เพื่อสนับสนุนค่าใช้จ่าย เครื่องแบบนักเรียนให้กับเด็กนักเรียน เพื่อสนับสนุนค่าใช้จ่าย หนังสือเวียนไม่บังคับนักเรียน , เพื่อให้เด็กมีสุขภาพร่างกายแข็งแรงสมบูรณ์ , เพื่อให้เด็กมีพัฒนาการด้านร่างกาย อารมณ์ สังคม สติปัญญาที่เหมาะสมกับวัยตามมาตรฐาน	เด็กเล็กในศูนย์พัฒนา เด็กเล็กสังกัดเทศบาล ตำบลบ้านท่าม จำนวน ๔ แห่ง ได้รับ ค่าจัดหา เครื่องแบบนักเรียน ให้แก่เด็กศูนย์พัฒนา เด็กเล็กในสังกัด เทศบาลตำบลบ้านท่าม	๒๕๐,๐๐๐	๒๕๐,๐๐๐	๒๕๐,๐๐๐	๒๕๐,๐๐๐	๒๕๐,๐๐๐	เด็กเล็กสุขภาพแข็งแรงสมวัย เด็กเล็กมีพัฒนาการที่ดี เหมาะสมตามวัย	เด็กเล็กในศูนย์พัฒนาเด็กเล็ก สังกัดเทศบาลตำบลบ้านท่าม มีพัฒนาการความ พร้อมที่ดีขึ้นตามคุณลักษณะอันพึงประสงค์	งาน การศึกษา สำนักรง

ที่	โครงการ	วัตถุประสงค์	เป้าหมาย (ผลผลิตโครงการ)	งบประมาณ					ผลที่คาดว่าจะได้รับ	หน่วยงานที่รับผิดชอบหลัก
				๒๕๖๖ (บาท)	๒๕๖๗ (บาท)	๒๕๖๘ (บาท)	๒๕๖๙ (บาท)	๒๕๗๐ (บาท)		
๓	โครงการอาหารเสริม (นม) ศูนย์พัฒนาเด็กเล็กในสังกัดเทศบาลตำบลสวน	เพื่อจัดหาอาหารเสริม(นม) ให้กับนักเรียน อย่างเพียงพอ เพื่อเสริมพัฒนาการ	จัดซื้ออาหารเสริม(นม) ให้กับเด็กในศูนย์พัฒนาเด็กเล็ก ทั้ง ๕ แห่ง ดังนี้ ๑. ศพท.เทศบาลตำบลสวน ๒. ศพท.กุสุมาลย์ทอง ๓. ศพท. คุ้มบ่อยคำมิ่งแสง ๔. ศพท. รั้วทุ่งกุลา	๕๐๐,๐๐๐	๕๐๐,๐๐๐	๕๐๐,๐๐๐	๕๐๐,๐๐๐	๕๐๐,๐๐๐	เด็กเล็กมีสุขภาพร่างกายแข็งแรง สมบูรณ์สมวัย เด็กได้รับสารอาหารจากนมที่ปลอดภัย ร่ากายแข็งแรง	งานการศึกษา สำนักปลัด
๔	โครงการอาหารเสริม (นม) นักเรียนโรงเรียนในเขตพื้นที่เทศบาลตำบลสวน	เพื่อจัดหาอาหารเสริม(นม) ให้กับนักเรียน อย่างเพียงพอ เพื่อเสริมพัฒนาการ	จัดซื้ออาหารเสริม(นม) ให้กับนักเรียนโรงเรียน ทั้ง ๔ แห่ง ดังนี้ ๑. รร. ๒. รร.บ้านนาด่าน ๓. รร. คุ้มบ่อยคำมิ่งแสง ๔. รร.บ้านกุสุมาลย์	๓,๕๐๐,๐๐๐	๓,๕๐๐,๐๐๐	๓,๕๐๐,๐๐๐	๓,๕๐๐,๐๐๐	๓,๕๐๐,๐๐๐	เด็กเล็กมีสุขภาพร่างกายแข็งแรง สมบูรณ์สมวัย เด็กได้รับสารอาหารจากนมที่ปลอดภัย ร่ากายแข็งแรง	งานการศึกษา สำนักปลัด

ที่	โครงการ	วัตถุประสงค์	เป้าหมาย (ผลผลิตโครงการ)	งบประมาณ					คำชี้แจง (KPI)	ผลที่คาดว่าจะได้รับ	หน่วยงานที่รับผิดชอบหลัก
				๒๕๖๖ (บาท)	๒๕๖๗ (บาท)	๒๕๖๘ (บาท)	๒๕๖๙ (บาท)	๒๕๗๐ (บาท)			
๕	สนับสนุนอาคารกลางวันโรงเรียนทั้ง ๔ แห่ง ในเขตเทศบาลตำบลบ้านด่าน	เพื่อให้เด็กนักเรียนได้รับสารอาหารครบตามหลักอนามัย เพื่อให้เด็กนักเรียนมีสุขภาพร่างกายแข็งแรง	จัดสรรงบประมาณโครงการอุดหนุนอาหารกลางวันให้กับนักเรียนในโรงเรียนทั้ง ๔ โรงเรียนในเขตเทศบาลตำบลบ้านด่าน ดังนี้ ๑. รร.ชุมชนหนองบัวน้อย ๒. รร.บ้านนาสาม ๓. รร.เขียบ้อยค่ายเมืองแสน ๔. รร.บ้านกุดชู	๒,๕๐๐,๐๐๐	๒,๕๐๐,๐๐๐	๒,๕๐๐,๐๐๐	๒,๕๐๐,๐๐๐	๒,๕๐๐,๐๐๐	เด็กมีสุขภาพแข็งแรงเติบโตตามวัน	นักเรียนในเขตเทศบาลตำบลบ้านด่านมีสุขภาพอนามัยที่ตามวัย	งานการศึกษา สำนักปลัด
๖	โครงการสนับสนุนอาหารกลางวันศูนย์พัฒนาเด็กทั้ง ๔ แห่ง ในสังกัดเทศบาล	เพื่อให้เด็กนักเรียนได้รับสารอาหารครบตามหลักอนามัย เพื่อให้เด็กนักเรียนมีสุขภาพร่างกายแข็งแรง	จัดสรรงบประมาณโครงการอุดหนุนอาหารกลางวันให้กับเด็กนักเรียนศูนย์พัฒนาเด็กเล็ก	๒๐๐,๐๐๐	๒๐๐,๐๐๐	๒๐๐,๐๐๐	๒๐๐,๐๐๐	๒๐๐,๐๐๐	เด็กมีสุขภาพแข็งแรงเติบโตตามวัย	เด็กนักเรียนในศูนย์พัฒนาเด็กเล็กในสังกัดเทศบาลตำบลบ้านด่าน	งานการศึกษา สำนักปลัด
๗	กิจกรรมส่งเสริมทักษะด้านกีฬา รร.ชุมชนหนองบัวน้อย	เพื่อให้เด็กนักเรียนได้เพิ่มทักษะด้านกีฬาและมีสุขภาพร่างกายแข็งแรง	นักเรียนโรงเรียนมีทักษะด้านกีฬาทางโยนยาเสปัก	๑๐,๐๐๐	๑๐,๐๐๐	๑๐,๐๐๐	๑๐,๐๐๐	๑๐,๐๐๐	ปีละ ๓ โครงการ	นักเรียนในโรงเรียนมีทักษะด้านกีฬา ทางโยนยาเสปัก เพิ่มมากขึ้น	งานการศึกษา สำนักปลัด
๘	กิจกรรมส่งเสริมทักษะด้านกีฬา รร.บ้านกุดชู	เพื่อให้เด็กนักเรียนได้เพิ่มทักษะด้านกีฬาและมีสุขภาพร่างกายแข็งแรง	นักเรียนโรงเรียนมีทักษะด้านกีฬาทางโยนยาเสปัก	๑๐,๐๐๐	๑๐,๐๐๐	๑๐,๐๐๐	๑๐,๐๐๐	๑๐,๐๐๐	ปีละ ๓ โครงการ	นักเรียนในโรงเรียนมีทักษะด้านกีฬา ทางโยนยาเสปัก เพิ่มมากขึ้น	งานการศึกษา สำนักปลัด

ที่	โครงการ	วัตถุประสงค์	เป้าหมาย (ผลผลิตโครงการ)	งบประมาณ						ตัวชี้วัด (KPI)	ผลที่คาดว่าจะได้รับ	หน่วยงานที่รับผิดชอบหลัก
				บาท (บาท)	บาท (บาท)	บาท (บาท)	บาท (บาท)	บาท (บาท)	บาท (บาท)			
๘	กิจกรรมส่งเสริมทักษะด้านกีฬา วร.บ้านนา ตำบล	เพื่อให้เด็กนักเรียนได้เพิ่มทักษะด้านกีฬาและมีสุขภาพร่างกายแข็งแรง	นักเรียนในโรงเรียนมีทักษะด้านกีฬาทางไกลชาย-สหพันธ์	๓๐,๐๐๐	๓๐,๐๐๐	๓๐,๐๐๐	๓๐,๐๐๐	๓๐,๐๐๐	๓๐,๐๐๐	๓๐,๐๐๐	นักเรียนในโรงเรียนมีทักษะด้านกีฬาทางไกลชาย-สหพันธ์เพิ่มขึ้น	งานการศึกษาสำนักงานเขตพื้นที่
๑๐	กิจกรรมส่งเสริมทักษะด้านกีฬา วร.บ้านนา ตำบลค่ายเมืองแสน	เพื่อให้เด็กนักเรียนได้เพิ่มทักษะด้านกีฬาและมีสุขภาพร่างกายแข็งแรง	นักเรียนในโรงเรียนมีทักษะด้านกีฬาทางไกลชาย-สหพันธ์	๓๐,๐๐๐	๓๐,๐๐๐	๓๐,๐๐๐	๓๐,๐๐๐	๓๐,๐๐๐	๓๐,๐๐๐	๓๐,๐๐๐	นักเรียนในโรงเรียนมีทักษะด้านกีฬาทางไกลชาย-สหพันธ์เพิ่มขึ้น	งานการศึกษาสำนักงานเขตพื้นที่
๑๑	สนับสนุนกิจกรรมลูกเสือ-เนตรนารี ร. ชุมชนหนองบัวอ้อย	เพื่อให้การสนับสนุนการจัดกิจกรรมลูกเสือ-เนตรนารีของโรงเรียน	การจัดกิจกรรมลูกเสือ-เนตรนารี ประจำปีของโรงเรียน	๓๐,๐๐๐	๓๐,๐๐๐	๓๐,๐๐๐	๓๐,๐๐๐	๓๐,๐๐๐	๓๐,๐๐๐	๓๐,๐๐๐	กิจกรรมดำเนินการได้ ปลอดภัย วัตถุประสงค์	งานการศึกษาสำนักงานเขตพื้นที่
๑๒	สนับสนุนกิจกรรมลูกเสือ-เนตรนารี ร. บ้านนาชุด	เพื่อให้การสนับสนุนการจัดกิจกรรมลูกเสือ-เนตรนารีของโรงเรียน	การจัดกิจกรรมลูกเสือ-เนตรนารี ประจำปีของโรงเรียน	๓๐,๐๐๐	๓๐,๐๐๐	๓๐,๐๐๐	๓๐,๐๐๐	๓๐,๐๐๐	๓๐,๐๐๐	๓๐,๐๐๐	กิจกรรมดำเนินการได้ ปลอดภัย วัตถุประสงค์	งานการศึกษาสำนักงานเขตพื้นที่
๑๓	สนับสนุนกิจกรรมลูกเสือ-เนตรนารี ร. บ้านนาตำบล	เพื่อให้การสนับสนุนการจัดกิจกรรมลูกเสือ-เนตรนารีของโรงเรียน	การจัดกิจกรรมลูกเสือ-เนตรนารี ประจำปีของโรงเรียน	๓๐,๐๐๐	๓๐,๐๐๐	๓๐,๐๐๐	๓๐,๐๐๐	๓๐,๐๐๐	๓๐,๐๐๐	๓๐,๐๐๐	กิจกรรมดำเนินการได้ ปลอดภัย วัตถุประสงค์	งานการศึกษาสำนักงานเขตพื้นที่
๑๔	สนับสนุนกิจกรรมลูกเสือ-เนตรนารี ร. บ้านนาตำบลค่ายเมืองแสน	เพื่อให้การสนับสนุนการจัดกิจกรรมลูกเสือ-เนตรนารีของโรงเรียน	การจัดกิจกรรมลูกเสือ-เนตรนารี ประจำปีของโรงเรียน	๓๐,๐๐๐	๓๐,๐๐๐	๓๐,๐๐๐	๓๐,๐๐๐	๓๐,๐๐๐	๓๐,๐๐๐	๓๐,๐๐๐	กิจกรรมดำเนินการได้ ปลอดภัย วัตถุประสงค์	งานการศึกษาสำนักงานเขตพื้นที่

ที่	โครงการ	วัตถุประสงค์	เป้าหมาย (ผลผลิตโครงการ)	งบประมาณ					จำนวน (KPI)	ผลที่คาดว่าจะได้รับ	หน่วยงานที่รับผิดชอบหลัก
				๒๕๖๐ (บาท)	๒๕๖๑ (บาท)	๒๕๖๒ (บาท)	๒๕๖๓ (บาท)	๒๕๖๔ (บาท)			
๑๕	สนับสนุนโครงการพัฒนาทักษะด้านการศึกษาระดับ การศึกษา ๒ โครงการ	เพื่อเพิ่มทักษะด้านวิชาการ-ทักษะด้านภาษา	เด็กนักเรียนในตำบลนาตาและนาตาใต้ทำกิจกรรมร่วมกัน	๕๐,๐๐๐	๕๐,๐๐๐	๕๐,๐๐๐	๕๐,๐๐๐	๕๐,๐๐๐	จำนวน ๒ โครงการ	เด็กนักเรียนมีทักษะในด้านต่างๆ เพิ่มขึ้น	งาน การศึกษา สำนักรับผิด
๑๖	สนับสนุนโครงการพัฒนาศูนย์การเรียนรู้ชุมชน	เพื่อเอื้อต่อการศึกษาให้กับเด็กวัยตั้งแต่เยาวชน	โรงเรียนทั้ง ๕ โรงเรียน เขตเทศบาลตำบลนาตา	๕๐,๐๐๐	๕๐,๐๐๐	๕๐,๐๐๐	๕๐,๐๐๐	๕๐,๐๐๐	จำนวน ๒ โครงการ	เด็กนักเรียนมีทักษะในด้านต่างๆ เพิ่มขึ้น	งาน การศึกษา สำนักรับผิด
๑๗	โครงการอบรมเชิงปฏิบัติการบุคลากรทางการศึกษา	เพื่อให้บุคลากรทางการศึกษา/ครู/ผู้ช่วยครู/ผู้ดูแลเด็ก มีความรู้ความสามรถตามมาตรฐานและเกณฑ์มาตรฐานการศึกษาของศูนย์พัฒนาเด็กเล็ก	จัดส่งบุคลากรทางการศึกษา/ครู/ผู้ช่วยครู/ผู้ดูแลเด็ก เข้าร่วมการฝึกอบรมหลักสูตรตามที่กรมส่งเสริมการปกครองท้องถิ่นกำหนด	๓๐๐,๐๐๐	๓๐๐,๐๐๐	๓๐๐,๐๐๐	๓๐๐,๐๐๐	๓๐๐,๐๐๐	บุคลากร/ครู/ผู้ช่วยครู/ผู้ดูแลเด็ก มีศักยภาพในการปฏิบัติงาน	บุคลากร/ครู/ผู้ช่วยครู/ผู้ดูแลเด็ก มีความรู้ ความสามารถ และปฏิบัติงานอย่างมีประสิทธิภาพ	งาน การศึกษา สำนักรับผิด
๑๘	โครงการอบรมการป้องกันควบคุมโรคติดต่อที่พบอยู่ในเด็ก (สป.๓)	เพื่อให้ศูนย์และบุคลากรทางการศึกษาได้เรียนรู้การป้องกัน และควบคุมโรคที่จะเกิดกับเด็กเล็กภายในศูนย์พัฒนาเด็กเล็ก	ครูและบุคลากรทางการศึกษาทุกคน ได้รับการฝึกอบรมวิธีป้องกันและควบคุมโรคที่จะเกิดกับเด็กเล็ก จัดกิจกรรม ๓ ครั้ง/ปี	๓๐,๐๐๐	๓๐,๐๐๐	๓๐,๐๐๐	๓๐,๐๐๐	๓๐,๐๐๐	ศูนย์และบุคลากรทางการศึกษาทุกคนได้เรียนรู้การป้องกัน และควบคุมโรคที่จะเกิดกับเด็กเล็ก ภายในศูนย์พัฒนาเด็กเล็ก	ครูและบุคลากรทางการศึกษาได้เรียนรู้การป้องกัน และควบคุมโรคที่จะเกิดกับเด็กเล็ก ภายในศูนย์พัฒนาเด็กเล็ก	งาน การศึกษา สำนักรับผิด

ที่	โครงการ	วัตถุประสงค์	เป้าหมาย (ผลผลิตโครงการ)	งบประมาณ						ผลสัมฤทธิ์ที่ได้รับ	หน่วยงานที่รับผิดชอบ (ชื่อ)
				๒๕๖๖ (บาท)	๒๕๖๗ (บาท)	๒๕๖๘ (บาท)	๒๕๖๙ (บาท)	๒๕๗๐ (บาท)	๒๕๗๑ (บาท)		
๑๙	โครงการประชุมผู้ปกครองเด็กปฐมวัย พัฒนาเด็กในเชิงจิตพิเศษระดับตำบล	เพื่อให้ผู้ปกครองมีความรู้ความเข้าใจในบทบาทและหน้าที่ที่ต่างกันต่างๆของผู้ปกครองเด็กทั้ง ๔ แห่ง เพื่อให้ผู้ปกครองตระหนักรู้ และเห็นความสำคัญของการเตรียมความพร้อมในเด็กปฐมวัย	จัดกิจกรรม ๑ ครั้ง/ปี	๓๐,๐๐๐	๓๐,๐๐๐	๓๐,๐๐๐	๓๐,๐๐๐	๓๐,๐๐๐	๓๐,๐๐๐	ผู้ปกครองมีความเข้าใจในบทบาทหน้าที่ที่ต่างกันต่างๆของผู้ปกครองเด็กเล็กมากขึ้น ผู้ปกครองให้ความร่วมมือในการจัดกิจกรรมเป็นอย่างดี	งานการศึกษา สำนักปลัด
๒๐	โครงการศูนย์พัฒนาเด็กเล็กต้นแบบ	เพื่อพัฒนาคุณภาพของผู้ที่พัฒนาเด็กเล็กให้ได้มาตรฐาน	จำนวน ๑ แห่ง	๕๐,๐๐๐	๕๐,๐๐๐	๕๐,๐๐๐	๕๐,๐๐๐	๕๐,๐๐๐	๕๐,๐๐๐	ศูนย์พัฒนาเด็กเล็กได้รับการพัฒนาได้มาตรฐาน	งานการศึกษา สำนักปลัด
๒๑	โครงการศึกษาค้นคว้าการเรียนรู้ของบุตรที่สำเร็จระดับปฐมวัย	เพื่อให้เด็กได้ศึกษาภาษาฟังเสียงแหล่งเรียนรู้ที่หลากหลาย	จัดกิจกรรม ๑ ครั้ง/ปี	๓๐,๐๐๐	๓๐,๐๐๐	๓๐,๐๐๐	๓๐,๐๐๐	๓๐,๐๐๐	๓๐,๐๐๐	เด็กได้เรียนรู้ผ่านการปฏิบัติกิจกรรมจริง	งานการศึกษา สำนักปลัด
๒๒	โครงการวันแม่แห่งชาติ	เพื่อส่งเสริมความรักความผูกพันต่อผู้ปกครอง	๑ ครั้ง / ปี ประชาชนในเขตเทศบาลตำบลนาตาล	๒๐,๐๐๐	๒๐,๐๐๐	๒๐,๐๐๐	๒๐,๐๐๐	๒๐,๐๐๐	๒๐,๐๐๐	เด็กมีทักษะกระบวนการเรียนรู้ด้วยตนเอง และแสดงออกถึงความรักที่มีต่อมารดา	งานการศึกษา สำนักปลัด
๒๓	โครงการร่วมใจพัฒนาชาติ	เพื่อส่งเสริมให้เด็กและเยาวชนตระหนักถึงความสำคัญและหน้าที่ของตนเอง	๑ ครั้ง / ปี ประชาชนในเขตเทศบาลตำบลนาตาล	๕๐,๐๐๐	๕๐,๐๐๐	๕๐,๐๐๐	๕๐,๐๐๐	๕๐,๐๐๐	๕๐,๐๐๐	เด็กมีพัฒนาการที่ดีขึ้น	งานการศึกษา สำนักปลัด
๒๔	สนับสนุนโครงการพัฒนาวิชาชีพครูต้นแบบ	เพื่อมอบทุนการศึกษาให้กับเด็กเรียนดีอย่างจน	โรงเรียนทั้ง ๔ โรงเรียนเทศบาลตำบลนาตาล	๕๐,๐๐๐	๕๐,๐๐๐	๕๐,๐๐๐	๕๐,๐๐๐	๕๐,๐๐๐	๕๐,๐๐๐	เด็กนักเรียนมีทักษะในด้านต่างๆ เพิ่มขึ้น	งานการศึกษา สำนักปลัด

ที่	โครงการ	วัตถุประสงค์	เป้าหมาย (ผลลัพธ์โครงการ)	ค่าประมาณ					ตัวชี้วัด (KPI)	ผลที่คาดว่าจะได้รับ	หน่วยงานที่รับผิดชอบหลัก
				๒๕๖๖ (บาท)	๒๕๖๗ (บาท)	๒๕๖๘ (บาท)	๒๕๖๙ (บาท)	๒๕๗๐ (บาท)			
๒๕	โครงการปรับปรุงซ่อมแซมศูนย์พัฒนาเด็กเล็กในสังกัดเทศบาลตำบลบ้านด่าน	เพื่อให้ศูนย์พัฒนาเด็กเล็กมีความมั่นคง แข็งแรงปลอดภัย สำหรับการเรียนรู้และการสอนและมีความเป็นระเบียบมากขึ้น	ดำเนินการก่อสร้างอาคาร ๔ แห่ง ได้แก่ ๑. ศาลเทศบาลตำบลบ้านด่าน ๒. ศาลกู่ฮงชุมชนของ ๓. ศาลสัมปอ้อยค่ายเมืองแสน ๔. ศาลวัดทุ่งขจร	๕๐๐,๐๐๐	๕๐๐,๐๐๐	๕๐๐,๐๐๐	๕๐๐,๐๐๐	๕๐๐,๐๐๐	๕๐๐,๐๐๐	ศูนย์พัฒนาเด็กเล็กมีความมั่นคง แข็งแรง ปลอดภัย สำหรับการเรียนรู้ การสอน	งานการศึกษา สำนักงานจัด
๒๖	พัฒนาศูนย์พัฒนาเด็กเล็กวัดทุ่งขจร เสนอโดย ๒.๗	เพื่อพัฒนาคุณภาพของศูนย์พัฒนาเด็กเล็กให้มีความรู้พื้นฐาน ต่อเนื่องต่อเนื่องส่วนที่ขาดแคลน	จำนวน ๑ แห่ง	๓๐๐,๐๐๐	๓๐๐,๐๐๐	๓๐๐,๐๐๐	๓๐๐,๐๐๐	๓๐๐,๐๐๐	๓๐๐,๐๐๐	ศูนย์พัฒนาเด็กเล็กได้รับการพัฒนาได้มาตรฐาน	งานการศึกษา สำนักงานจัด
๒๗	สนับสนุนเครื่องเล่นการอุปกรณ์การเรียนรู้ ๒.๘๐	เพื่อสนับสนุนอุปกรณ์การเรียนรู้ เครื่องเล่น และอุปกรณ์การเรียนรู้	สนับสนุนอุปกรณ์การเรียน	๕๐,๐๐๐	๕๐,๐๐๐	๕๐,๐๐๐	๕๐,๐๐๐	๕๐,๐๐๐	๕๐,๐๐๐	สนับสนุนอุปกรณ์การเรียน เครื่องเล่น และอุปกรณ์การเรียนรู้	งานการศึกษา สำนักงานจัด
๒๘	สนับสนุนอุปกรณ์การศึกษา กีฬา ๒.๙๐	เพื่อส่งเสริมให้เด็กและเยาวชนได้ใช้เวลาว่างให้เกิดประโยชน์ และมีสุขภาพที่ดี	สนับสนุนอุปกรณ์การศึกษา กีฬา	๕๐,๐๐๐	๕๐,๐๐๐	๕๐,๐๐๐	๕๐,๐๐๐	๕๐,๐๐๐	๕๐,๐๐๐	เด็กและเยาวชนได้ใช้เวลาว่างให้เกิดประโยชน์ และมีสุขภาพที่ดี	งานการศึกษา สำนักงานจัด
๒๙	สนับสนุนทุนการศึกษา เด็กเรียนดีแต่ยากจน เสนอโดย ๒.๙๐	เพื่อสนับสนุนทุนการศึกษา เด็กเรียนดีแต่ยากจน ชีวีและกำลังใจในการเรียน	สนับสนุนทุนการศึกษา	๓๐๐,๐๐๐	๓๐๐,๐๐๐	๓๐๐,๐๐๐	๓๐๐,๐๐๐	๓๐๐,๐๐๐	๓๐๐,๐๐๐	สนับสนุนทุนการศึกษาเด็กที่เรียนดีแต่ยากจน เพิ่มขวัญและกำลังใจในการเรียน	งานการศึกษา สำนักงานจัด

ที่	โครงการ	วัตถุประสงค์	เป้าหมาย (ผลผลิตโครงการ)	งบประมาณ						หน่วยรวมที่รับผิดชอบ	
				งบดำเนินงาน (บาท)	งบบริหาร (บาท)	งบส่งเสริม (บาท)	งบพัฒนา (บาท)	งบบริหาร (บาท)	งบพัฒนา (บาท)		
๓๐	สนับสนุนระดับ-ส่ง นักเรียนภายในหมู่บ้าน 1.๕๐	เพื่อความสะดวกและปลอดภัย ในการเดินทางมาเรียน	สนับสนุนระดับ-ส่ง	๓๐๐,๐๐๐	๓๐๐,๐๐๐	๓๐๐,๐๐๐	๓๐๐,๐๐๐	๓๐๐,๐๐๐	๓๐๐,๐๐๐	โครงการหลวง และปลอดภัยใน การเดินทางมา เรียน	งาน การศึกษา สำนักงาน
รวม	...๓๐...โครงการ			๓,๒๕๐,๐๐๐	๓,๒๕๐,๐๐๐	๓,๒๕๐,๐๐๐	๓,๒๕๐,๐๐๐	๓,๒๕๐,๐๐๐	๓,๒๕๐,๐๐๐		

๓.๗ แผนงานสังคมสงเคราะห์

ที่	โครงการ	วัตถุประสงค์	เป้าหมาย (ผลผลิตโครงการ)	งบประมาณ						ตัวชี้วัด (KPI)	แผนที่คาดว่าจะได้รับ	หน่วยงานที่รับผิดชอบหลัก
				๒๕๖๐ (บาท)	๒๕๖๑ (บาท)	๒๕๖๒ (บาท)	๒๕๖๓ (บาท)	๒๕๖๔ (บาท)	๒๕๖๕ (บาท)			
๑	โครงการสนับสนุนการส่งเสริมสวัสดิการทางสังคมให้แก่คนพิการหรือทุพพลภาพ	เพื่อช่วยเหลือความเป็นอยู่ด้านต่างๆและสนับสนุนเบี้ยยังชีพ	สงเคราะห์เบี้ยยังชีพผู้พิการ	๓,๒๖๗,๐๐๐	๓,๒๖๗,๐๐๐	๓,๒๖๗,๐๐๐	๓,๒๖๗,๐๐๐	๓,๒๖๗,๐๐๐	๓,๒๖๗,๐๐๐	จำนวนผู้พิการที่ได้รับเบี้ยยังชีพ	ผู้พิการได้รับเบี้ยยังชีพทุกคน	สำนักงานปลัด
๒	โครงการสร้างหลักประกันด้านรายได้แก่ผู้สูงอายุ	เพื่อสงเคราะห์สวัสดิการด้านต่างๆและสนับสนุนเบี้ยยังชีพ	สงเคราะห์เบี้ยยังชีพผู้สูงอายุ	๑๐,๐๙๘,๖๐๐	๑๐,๐๙๘,๖๐๐	๑๐,๐๙๘,๖๐๐	๑๐,๐๙๘,๖๐๐	๑๐,๐๙๘,๖๐๐	๑๐,๐๙๘,๖๐๐	จำนวนผู้สูงอายุที่ได้รับเบี้ยยังชีพ	ผู้สูงอายุได้รับเบี้ยยังชีพทุกคน	สำนักงานปลัด
๓	โครงการสงเคราะห์ผู้ป่วยเอดส์	เพื่อส่งเสริมความบริการด้านต่างๆ	สงเคราะห์เบี้ยยังชีพผู้ป่วยเอดส์	๒๒๘,๐๐๐	๒๒๘,๐๐๐	๒๒๘,๐๐๐	๒๒๘,๐๐๐	๒๒๘,๐๐๐	๒๒๘,๐๐๐	จำนวนผู้ป่วยเอดส์ที่ได้รับเบี้ยยังชีพ	ผู้ป่วยเอดส์ได้รับเบี้ยยังชีพทุกคน	สำนักงานปลัด
๔	โครงการสงเคราะห์ครอบครัวผู้ยากไร้โดยโอกาสในสังคม	-เพื่อพัฒนาคุณภาพชีวิตผู้ด้อยโอกาสในสังคม -เพื่อให้ผู้ด้อยโอกาสในสังคมเข้าถึงบริการของรัฐ	ให้การสงเคราะห์ตามสภาพปัญหาและความต้องการ	๑๐๐,๐๐๐	๑๐๐,๐๐๐	๑๐๐,๐๐๐	๑๐๐,๐๐๐	๑๐๐,๐๐๐	๑๐๐,๐๐๐	จำนวนผู้ที่ได้รับการสงเคราะห์ช่วยเหลือ	พัฒนาคุณภาพชีวิตผู้ด้อยโอกาสในสังคมให้ผู้ที่ด้อยโอกาสในสังคม	สำนักงานปลัด
๕	โครงการจัดหาสิ่งอำนวยความสะดวกสำหรับผู้พิการ	เพื่อให้ผู้พิการได้รับความสะดวกเมื่อมาติดต่อราชการ	มีห้องตรวจบัตรและตั้งโต๊ะให้บริการข้อมูล	๑๐๐,๐๐๐	๑๐๐,๐๐๐	๑๐๐,๐๐๐	๑๐๐,๐๐๐	๑๐๐,๐๐๐	๑๐๐,๐๐๐	จำนวนผู้พิการที่มาติดต่อราชการ	มีสิ่งอำนวยความสะดวกสำหรับผู้ด้อยโอกาสในสังคม	สำนักงานปลัด
๖	โครงการพัฒนาศักยภาพกลุ่มสตรี	เพื่อให้กลุ่มสตรีมีบทบาทและส่วนร่วมในการพัฒนาท้องถิ่นมากขึ้น	กลุ่มสตรีในตำบลด้าน	๑๐๐,๐๐๐	๑๐๐,๐๐๐	๑๐๐,๐๐๐	๑๐๐,๐๐๐	๑๐๐,๐๐๐	๑๐๐,๐๐๐	ปีละ ๑ โครงการ	กลุ่มสตรีมีบทบาทในชุมชนและศักยภาพมากขึ้น	สำนักงานปลัด
๗	โครงการพัฒนาคุณภาพชีวิตผู้สูงอายุ	เพื่อส่งเสริมและให้ความรู้ในการดูแลสุขภาพตนเองของผู้สูงอายุ	ผู้สูงอายุในพื้นที่ตำบล	๓๐,๐๐๐	๓๐,๐๐๐	๓๐,๐๐๐	๓๐,๐๐๐	๓๐,๐๐๐	๓๐,๐๐๐	ปีละ ๑ โครงการ	มีผู้สูงอายุคุณภาพชีวิตที่ดีขึ้นและรู้ใช้การดูแลสุขภาพมาก	สำนักงานปลัด

ที่	โครงการ	วัตถุประสงค์	เป้าหมาย (ผลผลิตโครงการ)	งบประมาณ					ตัวชี้วัด (KPI)	ผลที่คาดว่าจะได้รับ	หน่วยงานที่รับผิดชอบหลัก
				๒๕๖๖ (บาท)	๒๕๖๗ (บาท)	๒๕๖๘ (บาท)	๒๕๖๙ (บาท)	๒๕๗๐ (บาท)			
๘	โครงการจัดอบรมภาคีองค์กรชุมชนตำบลนาตาล	เพื่อเพิ่มประสิทธิภาพการมีส่วนร่วมพัฒนาชุมชน	สมาชิกสภาองค์กรชุมชนตำบลนาตาลทุกคน	๕๐,๐๐๐	๕๐,๐๐๐	๕๐,๐๐๐	๕๐,๐๐๐	๕๐,๐๐๐	ปีละ ๑ โครงการ	ทุกคนมีความรู้และประสบการณ์ในการพัฒนาท้องถิ่นมากยิ่งขึ้น	สำนักงานปศุสัตว์
๙	โครงการครอบครัวอบอุ่นเพิ่มพูนความเข้มแข็งของชุมชน	เพื่อส่งเสริมให้ชาวนาครอบครัวมีความอบอุ่น	ตัวแทนครอบครัวในพื้นที่ตำบลนาตาลที่ได้รับการคัดเลือกเข้าร่วมโครงการ	๓๐,๐๐๐	๓๐,๐๐๐	๓๐,๐๐๐	๓๐,๐๐๐	๓๐,๐๐๐	ปีละ ๓ โครงการ	สถาบันครอบครัวมีความอบอุ่นและมีคนมีเงิน	สำนักงานปศุสัตว์
๑๐	โครงการควบคุมป้องกันโรคติดต่อจากสัตว์	เพื่อควบคุมการแพร่ระบาดของโรคติดต่อ	ควบคุมการแพร่ระบาดของโรคในเขตตำบลนาตาล	๕๐,๐๐๐	๕๐,๐๐๐	๕๐,๐๐๐	๕๐,๐๐๐	๕๐,๐๐๐	จำนวนครั้งที่เกิด การแพร่ระบาด	ลดอัตราการระบาดของโรค	สำนักงานปศุสัตว์
๑๑	โครงการส่งเสริมอาชีพของประชาชน	เพื่อพัฒนาศักยภาพของครัวเรือนและชุมชนในการประกอบอาชีพพัฒนาแหล่งเรียนรู้ของครัวเรือนเพื่อ	ประชาชนในเขตพื้นที่	๕๐๐,๐๐๐	๕๐๐,๐๐๐	๕๐๐,๐๐๐	๕๐๐,๐๐๐	๕๐๐,๐๐๐	ครัวเรือนมีรายได้เพิ่มขึ้นร้อยละ ๓ ต่อปี	ประชาชนในเขตพื้นที่ที่ได้รับการอบรมวิชาชีพและได้รับการส่งเสริมการประกอบอาชีพ	เทศบาล/จังหวัด
๑๒	โครงการส่งเสริมความเข้มแข็งของหมู่บ้านและชุมชน	เพื่อสร้างภูมิคุ้มกันทางสังคมและพัฒนาไปมีความเข้มแข็งตลอดทั่วพื้นที่	ประชาชนในหมู่บ้านและชุมชนในเขตพื้นที่	๕๐๐,๐๐๐	๕๐๐,๐๐๐	๕๐๐,๐๐๐	๕๐๐,๐๐๐	๕๐๐,๐๐๐	ครัวเรือนมีรายได้เพิ่มขึ้นร้อยละ ๓ ต่อปี	ประชาชนในเขตพื้นที่ได้รับการอบรมวิชาชีพและได้รับการส่งเสริมการประกอบอาชีพ	เทศบาล/จังหวัด

ที่	โครงการ	วัตถุประสงค์	เป้าหมาย (ผลผลิตโครงการ)	งบประมาณ					ตัวชี้วัด (KPI)	ผลที่คาดว่าจะได้รับ	หน่วยงานที่รับผิดชอบหลัก	
				งบดำเนินงาน (บาท)	งบดำเนินงาน (บาท)	งบดำเนินงาน (บาท)	งบดำเนินงาน (บาท)	งบดำเนินงาน (บาท)				
๑๓	โครงการปฐมนิเทศสร้างสุขเพื่อผู้สูงอายุ	เพื่อส่งเสริมและให้ความรู้ในการดูแลสุขภาพกายและใจของผู้สูงอายุ	ผู้สูงอายุในเขตพื้นที่	๑๐๐,๐๐๐	๑๐๐,๐๐๐	๑๐๐,๐๐๐	๑๐๐,๐๐๐	๑๐๐,๐๐๐	๑๐๐,๐๐๐	ปีละ ๑ โครงการ	ผู้สูงอายุมีคุณภาพชีวิตที่ดีขึ้นและรู้จักการดูแลสุขภาพมากยิ่งขึ้น	สำนักงานปชต.
๑๔	โครงการสนับสนุนการส่งเสริมสวัสดิการทางสังคมให้แก่คนพิการหรือทุพพลภาพ	เพื่อส่งเสริมการบริการด้านต่างๆและสนับสนุนไปยังซีพี	สงเคราะห์ไปยังซีพีพิการ	๑,๒๖๗,๐๐๐	๑,๒๖๗,๐๐๐	๑,๒๖๗,๐๐๐	๑,๒๖๗,๐๐๐	๑,๒๖๗,๐๐๐	๑,๒๖๗,๐๐๐	จำนวนผู้พิการที่ได้รับเบี้ยยังชีพ	ผู้พิการได้รับเบี้ยยังชีพทุกคน	สำนักงานปชต.
๑๕	โครงการสร้างหลักประกันด้านรายได้แก่ผู้สูงอายุ	เพื่อสหสาขาสวัสดิการด้านต่างๆและสนับสนุนไปยังซีพี	สงเคราะห์ไปยังซีพีผู้สูงอายุ	๑๐,๐๘๘,๖๐๐	๑๐,๐๘๘,๖๐๐	๑๐,๐๘๘,๖๐๐	๑๐,๐๘๘,๖๐๐	๑๐,๐๘๘,๖๐๐	๑๐,๐๘๘,๖๐๐	จำนวนผู้สูงอายุที่ได้รับเบี้ยยังชีพ	ผู้สูงอายุได้รับเบี้ยยังชีพทุกคน	สำนักงานปชต.
๑๖	โครงการสงเคราะห์ผู้ปวยโศก	เพื่อส่งเสริมการด้านต่างๆ	สงเคราะห์ไปยังซีพีผู้ปวยโศก	๒๒๘,๐๐๐	๒๒๘,๐๐๐	๒๒๘,๐๐๐	๒๒๘,๐๐๐	๒๒๘,๐๐๐	๒๒๘,๐๐๐	จำนวนผู้ปวยโศกที่ได้รับเบี้ยยังชีพ	ผู้ปวยโศกได้รับเบี้ยยังชีพทุกคน	สำนักงานปชต.
๑๗	โครงการสงเคราะห์ครอบครัวผู้ยากจนด้อยโอกาสในสังคมและประชาชนเดือดร้อน	เพื่อพัฒนาคุณภาพชีวิตผู้ด้อยโอกาสในสังคม เพื่อให้ผู้ด้อยโอกาสในสังคมเข้าถึงบริการของรัฐ	ให้การสงเคราะห์ตามสภาพปัญหาและความต้องการ	๑๐๐,๐๐๐	๑๐๐,๐๐๐	๑๐๐,๐๐๐	๑๐๐,๐๐๐	๑๐๐,๐๐๐	๑๐๐,๐๐๐	จำนวนผู้ที่ได้รับการสงเคราะห์ช่วยเหลือ	พัฒนาคุณภาพชีวิตผู้ด้อยโอกาสในสังคมให้ผู้ที่ด้อยโอกาสในสังคมเข้าถึงบริการของรัฐ	สำนักงานปชต.

ที่	โครงการ	วัตถุประสงค์	เป้าหมาย (ผลผลิตโครงการ)	งบประมาณ					ผลที่คาดว่าจะได้รับ	หน่วยงานที่รับผิดชอบหลัก
				งบลงทุน (บาท)	งบดำเนินงาน (บาท)	งบบริหาร (บาท)	งบดำเนินงาน (บาท)	งบลงทุน (บาท)		
๑๘	โครงการจัดหาสิ่งอำนวยความสะดวกสำหรับผู้พิการ	เพื่อให้ผู้พิการได้รับความสะดวกและมีศักดิ์ศรีเท่าเทียม	มีสื่อคอมพิวเตอร์และสัญญาณอินฟราเรด	๓๐๐,๐๐๐	๓๐๐,๐๐๐	๓๐๐,๐๐๐	๓๐๐,๐๐๐	๓๐๐,๐๐๐	มีสื่ออำนวยความสะดวกสำหรับผู้พิการ	สำนักแม่เหล็ก
๑๙	อบรมส่งเสริมสร้างการอนุญาติในครอบครัว เสนอโดย บ.๑๐	เพื่อส่งเสริมให้ครอบครัวมีความอบอุ่น	หัวหน้าครัวเรือนของครอบครัว	๓๐๐,๐๐๐	๓๐๐,๐๐๐	๓๐๐,๐๐๐	๓๐๐,๐๐๐	๓๐๐,๐๐๐	ครอบครัวมีความอบอุ่นและมั่นคง	สำนักแม่เหล็ก
๒๐	โครงการเสริมสร้างทักษะการอยู่ร่วมกับสังคมอย่างสันติสุข สนองนโยบาย ๒๐-๑๐	เพื่อให้ประชาชนได้มีทักษะการอยู่ร่วมกับโดยลดการขัดแย้ง สนองนโยบาย ๒๐-๑๐	หัวหน้าครัวเรือนของครอบครัว	๓๐๐,๐๐๐	๓๐๐,๐๐๐	๓๐๐,๐๐๐	๓๐๐,๐๐๐	๓๐๐,๐๐๐	ประชาชนได้มีทักษะการอยู่ร่วมกับโดยลดการขัดแย้งทางสังคม	สำนักแม่เหล็ก
รวม	๒๐...โครงการ			๒๙๙,๙๙๙,๙๙๙	๒๙๙,๙๙๙,๙๙๙	๒๙๙,๙๙๙,๙๙๙	๒๙๙,๙๙๙,๙๙๙	๒๙๙,๙๙๙,๙๙๙		

๓.๘ แผนงานงบกลาง

ที่	โครงการ	วัตถุประสงค์	เป้าหมาย (ผลผลิต โครงการ)	งบประมาณ					ตัวชี้วัด (KPI)	ผลที่คาดว่าจะได้รับ	หน่วยงานที่รับผิดชอบหลัก
				งบรวม (บาท)	งบเงินอุดหนุน (บาท)	งบเงินอุดหนุน (บาท)	งบเงินอุดหนุน (บาท)	งบเงินอุดหนุน (บาท)			
๑	สมทบกองทุนสวัสดิการชุมชนเทศบาลตำบลบ้านด่าน	เพื่อให้กองทุนมีความเข้มแข็งและประชาชนได้ใช้ประโยชน์	สมาชิกกองทุนชุมชน	๓๐๐,๐๐๐	๓๐๐,๐๐๐	๓๐๐,๐๐๐	๓๐๐,๐๐๐	๓๐๐,๐๐๐	ปีละ ๓ ครั้ง	สมาชิกทุกคนได้รับสวัสดิการจากกองทุน	สำนักงานปศุสัตว์
๒	คำขวัญกับนิมิตเทศบาลแห่งประเทศไทย	เพื่อให้สมาคมกับนิมิตเทศบาลมีความเข้มแข็งและประชาชนได้รับประโยชน์	เทศบาลได้เข้าร่วมกิจกรรมและรับรู้แนวทางดำเนินงานต่าง ๆ	-	-	๖๐,๐๐๐	๖๐,๐๐๐	๖๐,๐๐๐	ปีละ ๓ ครั้ง	เป็นสมาชิกสมาคมกับนิมิตเทศบาล	สำนักงานปศุสัตว์
๓	สมทบกองทุนหลักประกันสุขภาพตำบลบ้านด่าน	เพื่อให้ประชาชนมีสิทธิประโยชน์จากการทำงานของคนงาน	ประชาชนทั่วไปได้รับประโยชน์จากการดำเนินงาน	๓๗๐,๐๐๐	๓๗๐,๐๐๐	๓๗๐,๐๐๐	๓๗๐,๐๐๐	๓๗๐,๐๐๐	ปีละ ๓ ครั้ง	ประชาชนทุกหมู่บ้านมีสุขภาพดีและรู้จักดูแลสุขภาพตัวเองเป็นอย่างดี	สำนักงานปศุสัตว์
รวม	...๓...โครงการ			๖๗๐,๐๐๐	๖๗๐,๐๐๐	๖๖๐,๐๐๐	๖๖๐,๐๐๐	๖๖๐,๐๐๐			

รายละเอียดโครงการพัฒนา

แผนพัฒนาท้องถิ่น (พ.ศ.๒๕๖๖-๒๕๗๐)

เทศบาลตำบลนาคำ อำเภอสุวรณคูหา จังหวัดหนองบัวลำภู

ยุทธศาสตร์ที่ ๓. เสริมสร้างความเป็นเข้มแข็งด้านเศรษฐกิจ การค้า การท่องเที่ยว และการบริการ, ยุทธศาสตร์ที่ ๒. การพัฒนาเกษตรปลอดภัยควบคู่กับการส่งเสริมเกษตรอินทรีย์, ยุทธศาสตร์ที่ ๓ การพัฒนาคุณภาพชีวิตความมั่นคงภายใน และเสริมสร้างสังคมสันติสุข

ยุทธศาสตร์การพัฒนาขององค์กรปกครองส่วนท้องถิ่นในเขตจังหวัดหนองบัวลำภู

ยุทธศาสตร์ที่ ๓ ยุทธศาสตร์การพัฒนาตามการพัฒนาคุณภาพชีวิตของประชาชน

๓ ยุทธศาสตร์การพัฒนาด้านการพัฒนาคุณภาพชีวิตของประชาชนในท้องถิ่น

๓.๑ แผนงานสาธารณสุข

ที่	โครงการ	วัตถุประสงค์	เป้าหมาย (ผลลัพธ์โครงการ)	งบประมาณ				ตัวชี้วัด (KPI)	ผลที่คาดว่าจะได้รับ	หน่วยงานที่รับผิดชอบหลัก
				๒๕๖๖ (บาท)	๒๕๖๗ (บาท)	๒๕๖๘ (บาท)	๒๕๖๙ (บาท)			
๓	โครงการควบคุมป้องกันโรคติดต่อ	๓. เพื่อป้องกันและควบคุมการแพร่ระบาดของโรคส่วนหัว และส่วนลำตัว และโรคติดต่อ และโรคเรื้อรัง และโรคติดต่ออื่น ๆ โดยใช้สื่อออกทุกกลุ่มอายุ ๒. เพื่อกำหนดงบประมาณที่จะใช้จ่ายกำลังคนสุขภาพ และบุคลากร ซึ่งตั้งเป็นภาพของโรคติดต่อ	รณรงค์ควบคุมโรคทางกายภาพ ซึ่มีภาพ และสื่อ โสต ๑. อบรมความรู้ในการควบคุม ป้องกันโรคติดต่อ ๒. พกหน้ากากอนามัยที่สะอาดในพื้นที่เสี่ยงแหล่งชุมชน โรงเรียน ตลาด และวัด ๓. รณรงค์เชิญทหารจากวิทยาลัย	๑๐๐,๐๐๐ (บาท)	๑๐๐,๐๐๐ (บาท)	๑๐๐,๐๐๐ (บาท)	๑๐๐,๐๐๐ (บาท)	อัตราป่วยใช้เชื้อตอกไม่เกินร้อยละ ๕๐ ต่อแสนประชากร	๑. ยึดเป้าและการทำงานร่วมกับองค์กรปกครองส่วนท้องถิ่น ๒. ไม่มีการเสียชีวิต มีผู้ป่วยตายด้วยโรคติดต่อที่มีอยู่ เป็นพบในพื้นที่ ตำบลนาคำ	สำนักงานสาธารณสุขเขต

ที่	โครงการ	วัตถุประสงค์	เป้าหมาย (ผลลัพธ์โครงการ)	งบประมาณ					ผลที่คาดว่าจะได้รับ	หน่วยงานที่รับผิดชอบ
				๒๕๖๖ (บาท)	๒๕๖๗ (บาท)	๒๕๖๘ (บาท)	๒๕๖๙ (บาท)	๒๕๗๐ (บาท)		
๒	โครงการรณรงค์ให้ความรู้เกี่ยวกับโรคป้องกันโรคเอดส์	๑. ผู้เข้าร่วมมีความรู้ความเข้าใจเกี่ยวกับโรคเอดส์ และมีทักษะในการป้องกันตนเองจากโรคเอดส์ ๒. เพื่อรณรงค์สร้างจิตสำนึกให้เด็กและเยาวชนตระหนักถึงภัยและผลกระทบจากการเป็นโรคเอดส์	ภาคและประชาชน จำนวน ๕๐ คน โรงเรียนในเขตพื้นที่เทศบาลตำบลท่าคันโท	๓๐,๐๐๐	๓๐,๐๐๐	๓๐,๐๐๐	๓๐,๐๐๐	๓๐,๐๐๐	เยาวชนและประชาชนได้รับความรู้เกี่ยวกับวิธีการป้องกันโรคเอดส์	สำนักปลัดแผนงานสาธารณสุข
๓	โครงการส่งเสริมการป้องกันการค้ามนุษย์ทางเพศในพื้นที่	เพื่อกระตุ้นให้ประชาชนทราบเนื้อหาการป้องกันโรคทางเพศสัมพันธ์	ประชาชนทั่วไปในเขตเทศบาลตำบลท่าคันโท	๕๐,๐๐๐	๕๐,๐๐๐	๕๐,๐๐๐	๕๐,๐๐๐	๕๐,๐๐๐	ประชาชนที่วิธีป้องกันโรค	สำนักปลัดแผนงานสาธารณสุข
๔	โครงการส่งเสริมการป้องกันโรคในกลุ่มเสี่ยง	เพื่อให้ทราบเกี่ยวกับโรคที่เป็นกลุ่มเสี่ยงในการประกอบอาชีพ	ประชาชนทั่วไปในเขตเทศบาลตำบลท่าคันโท	๕๐,๐๐๐	๕๐,๐๐๐	๕๐,๐๐๐	๕๐,๐๐๐	๕๐,๐๐๐	ประชาชนได้รับความรู้	สำนักปลัดแผนงานสาธารณสุข
๕	โครงการรณรงค์สุขภาพอนามัยในโรงเรียน	ประชาชนปลอดภัยจากโรคพิษร้ายไม่ในต้น	ประชาชนทั่วไปในเขตเทศบาลตำบลท่าคันโท	๓๐,๐๐๐	๓๐,๐๐๐	๓๐,๐๐๐	๓๐,๐๐๐	๓๐,๐๐๐	มีการปรับเปลี่ยนพฤติกรรมและปลอดภัยจากโรคพิษร้ายไม่ในต้น	สำนักปลัดแผนงานสาธารณสุข
๖	โครงการตรวจคัดกรองมะเร็งตับ	เพื่อคัดกรองผู้ป่วยโรคเอดส์	ผู้ที่ตรวจพบพิษร้ายไม่ในต้น	๕๐,๐๐๐	๕๐,๐๐๐	๕๐,๐๐๐	๕๐,๐๐๐	๕๐,๐๐๐	มีการปรับเปลี่ยนพฤติกรรมและปลอดภัยจากโรคมะเร็งตับ	สำนักปลัดแผนงานสาธารณสุข

ที่	โครงการ	วัตถุประสงค์	เป้าหมาย (มเมตริคโครงการ)	งบประมาณ					ตัวชี้วัด (KPI)	ผลที่คาดว่าจะได้รับ	หน่วยงานที่รับผิดชอบ
				๒๕๖๖ (บาท)	๒๕๖๗ (บาท)	๒๕๖๘ (บาท)	๒๕๖๙ (บาท)	๒๕๗๐ (บาท)			
๓	โครงการปรับเปลี่ยนพฤติกรรมสุขภาพเบื้องต้นในอาสาสมัคร	เพื่อลดภาวะโรคไตวาย	ผู้ป่วยโรคเบาหวาน	๓๐,๐๐๐	๓๐,๐๐๐	๓๐,๐๐๐	๓๐,๐๐๐	๓๐,๐๐๐	ผู้ป่วยโรคเบาหวานเป็นโรคไตวายลดลง	ผู้ป่วยโรงพยาบาลปฏิบัติตัวได้ถูกต้อง	สำนักปลัดแผนงานสาธารณสุข
๔	โครงการอบรมเพื่อช่วยเหลือคนพิการกลุ่มผู้ป่วยโรคเบาหวาน	เพื่อสร้างคนมีผู้ป่วยโรคเบาหวาน	ผู้ป่วยโรคเบาหวาน และผู้มีความเสี่ยง	๓๐,๐๐๐	๓๐,๐๐๐	๓๐,๐๐๐	๓๐,๐๐๐	๓๐,๐๐๐	จำนวนผู้ป่วยโรคเบาหวานที่ได้รับการดูแลช่วยเหลือ	มีงานมีผู้ป่วยโรคเบาหวาน	สำนักปลัดแผนงานสาธารณสุข
๕	โครงการตรวจคัดกรองภาวะไตในเด็ก	เพื่อส่งเสริมความรู้เกี่ยวกับโรคเบาหวาน	เกษตรกรในพื้นที่ที่ประสบความยากลำบากด้านต่าง ๆ และสนับสนุนไปยังจังหวัด	๕๐,๐๐๐	๕๐,๐๐๐	๕๐,๐๐๐	๕๐,๐๐๐	๕๐,๐๐๐	ปริมาณผู้ป่วยจากสาเหตุที่ลดลง	ประชาชนได้รับความรู้ และปลอดภัยจากการใช้สารเคมี	สำนักปลัดแผนงานสาธารณสุข
๓๐	โครงการควบคุมป้องกันโรคติดต่อที่สามารถป้องกันได้	๑. เพื่อป้องกัน ภาวะ HIV และควบคุมการระบาดของโรคติดต่อโรคอุจจาระร่วงและโรคอุปัสติซ ในพื้นที่ส่วนกลาง ๒. เพื่อให้ประชาชนมีความรู้ความเข้าใจในโรคติดต่อโรคอุปัสติซและโรคอุปัสติซที่สามารถป้องกันได้ ๓. ประชาชนสามารถป้องกันภาวะระบาดของโรคได้อย่างมีประสิทธิภาพ	๑. กิจกรรมรณรงค์ให้ความรู้เรื่องโรคติดต่อโรคอุปัสติซ และโรคอุปัสติซ ๒. กิจกรรมรณรงค์ให้ความรู้เรื่องโรคติดต่อ	๓๐๐,๐๐๐	๓๐๐,๐๐๐	๓๐๐,๐๐๐	๓๐๐,๐๐๐	๓๐๐,๐๐๐	๑. ไม่มีผู้ป่วยเสียชีวิตจากโรคติดต่อที่สามารถป้องกันได้ ๒. ไม่มีผู้ป่วยเสียชีวิตจากโรคอุปัสติซและโรคอุปัสติซ	๑. สถานการณ์ควบคุมสถานการณ์การแพร่ระบาดของโรคติดต่อโรคติดต่ออุปัสติซ และโรคอุปัสติซ ไม่พบการเสียชีวิตจากโรคติดต่อโรคอุปัสติซ และโรคอุปัสติซ ๒. ประชาชนมีความรู้ ความเข้าใจ	สำนักปลัดแผนงานสาธารณสุข
๓๑	โครงการส่งเสริมคุณภาพชีวิตเด็กและสตรี	เพื่อให้เด็กและสตรีมีคุณภาพชีวิตที่ดีขึ้น	ให้ความรู้ในการดูแลสุขภาพเด็กและสตรี	๒๐,๐๐๐	๒๐,๐๐๐	๒๐,๐๐๐	๒๐,๐๐๐	๒๐,๐๐๐	เด็กและสตรีเป็นปัจจัยลดลง	เด็กและสตรีมีคุณภาพชีวิตที่ดีขึ้น	สำนักปลัดแผนงานสาธารณสุข

ที่	โครงการ	วัตถุประสงค์	เป้าหมาย (ผลผลิตโครงการ)	งบประมาณ					ตัวชี้วัด (KPI)	ผลลัพธ์ที่คาดว่าจะได้รับ	หน่วยงานที่รับผิดชอบ
				๒๕๖๖ (บาท)	๒๕๖๗ (บาท)	๒๕๖๘ (บาท)	๒๕๖๙ (บาท)	๒๕๗๐ (บาท)			
๑๒	โครงการร่วมสนับสนุนโรคพิษสุนัขบ้า	เพื่อพัฒนาระดับความรู้และเพิ่มพูนความรู้ด้านโรคพิษสุนัขบ้าให้กับเกษตรกรและผู้เลี้ยงสัตว์	ประชาชนทั่วไปในเขตเทศบาลตำบลสามพัน	๓๐,๐๐๐	๓๐,๐๐๐	๓๐,๐๐๐	๓๐,๐๐๐	๓๐,๐๐๐	ประชาชนผู้รับผิดชอบและแพทย์ของพื้นที่	สำนักงานปศุสัตว์อำเภอ	
๑๓	โครงการควบคุมป้องกันโรคพิษสุนัขบ้า	๑. เพื่อพัฒนาและเพิ่มพูนความรู้ด้านโรคพิษสุนัขบ้าให้กับเกษตรกรและผู้เลี้ยงสัตว์ ๒. เพื่อให้ความรู้แก่เกษตรกรและผู้เลี้ยงสัตว์เกี่ยวกับโรคพิษสุนัขบ้า และสาเหตุการเกิดโรคพิษสุนัขบ้า ๓. เพื่อให้ความรู้แก่เกษตรกรและผู้เลี้ยงสัตว์เกี่ยวกับโรคพิษสุนัขบ้า และสาเหตุการเกิดโรคพิษสุนัขบ้า ๔. เพื่อให้ความรู้แก่เกษตรกรและผู้เลี้ยงสัตว์เกี่ยวกับโรคพิษสุนัขบ้า และสาเหตุการเกิดโรคพิษสุนัขบ้า	๑. อบรมให้ความรู้แก่เกษตรกรและผู้เลี้ยงสัตว์ในตำบลสามพัน จำนวน ๒๐ คน ๒. ทำหมันสุนัขและแมวในพื้นที่ตำบลสามพัน จำนวน ๑๐ ตัว	๕๐,๐๐๐	๕๐,๐๐๐	๕๐,๐๐๐	๕๐,๐๐๐	๕๐,๐๐๐	๑. ทัศนคติที่ดีของเกษตรกรและผู้เลี้ยงสัตว์ ๒. ทัศนคติที่ดีของเกษตรกรและผู้เลี้ยงสัตว์ ๓. ทัศนคติที่ดีของเกษตรกรและผู้เลี้ยงสัตว์ ๔. ทัศนคติที่ดีของเกษตรกรและผู้เลี้ยงสัตว์	สำนักงานปศุสัตว์อำเภอ	
๑๔	โครงการควบคุมป้องกันโรคพิษสุนัขบ้า	เพื่อควบคุมและป้องกันโรคพิษสุนัขบ้าในพื้นที่ตำบลสามพัน	จัดฝึกอบรมเกษตรกร/ผู้นำชุมชน/ผู้นำอาสาสมัครเพื่อช่วยกันดูแลสุนัขและแมวในพื้นที่ตำบลสามพัน	๓๐๐,๐๐๐	๓๐๐,๐๐๐	๓๐๐,๐๐๐	๓๐๐,๐๐๐	๓๐๐,๐๐๐	ประชาชนมีความรู้ในการป้องกันโรคพิษสุนัขบ้า และสามารถแจ้งความร้องเรียนไปยังหน่วยงานที่เกี่ยวข้อง	สำนักงานปศุสัตว์อำเภอ	
๑๕	จัดซื้อถังขยะประเภท	เพื่อคัดแยกขยะในชุมชนทั้ง ๑๑ หมู่บ้าน	ถังขยะแยกประเภท	๒๕๐,๐๐๐	๒๕๐,๐๐๐	๒๕๐,๐๐๐	๒๕๐,๐๐๐	๒๕๐,๐๐๐	ประชาชนเห็นความสำคัญในการแยกขยะ และปริมาณขยะในชุมชน	สำนักงานปศุสัตว์อำเภอ	

ที่	โครงการ	วัตถุประสงค์	เป้าหมาย (ระยะสั้นโครงการ)	งบประมาณ					ผลที่คาดว่าจะได้รับ	หน่วยงานที่รับผิดชอบหลัก
				๒๕๖๖ (บาท)	๒๕๖๗ (บาท)	๒๕๖๘ (บาท)	๒๕๖๙ (บาท)	๒๕๗๐ (บาท)		
๓๖	โครงการสร้างครอบครัวใหม่และเติบเต็มใหม่ให้แข็งแรง	เพื่อส่งเสริมสถาบันครอบครัวให้มีความแข็งแรง สร้างครอบครัวใหม่ให้มีความสุข	๓. พารกและเด็กได้รับการเลี้ยงดูอย่างมีคุณภาพ ๒. วิทยุมีความรู้ที่เหมาะสมในการสร้างครอบครัว	๓๐,๐๐๐	๓๐,๐๐๐	๓๐,๐๐๐	๓๐,๐๐๐	๓๐,๐๐๐	ประชาชนมีสุขภาพแข็งแรง	สำนักปลัดแผนงานสาธารณสุข
๓๗	โครงการส่งเสริมการออกกำลังกายเพื่อสุขภาพ	๓. เพื่อส่งเสริมการออกกำลังกายที่เหมาะสมแก่ประชาชนทุกช่วงวัยให้มีความสุขแข็งแรง ๒. เพื่อให้ประชาชนตระหนักถึงประโยชน์ของการออกกำลังกาย	๓. กิจกรรมส่งเสริมวิชาการเกี่ยวกับการออกกำลังกายแก่ประชาชนทั่วไป จำนวน ๕๐ คน ๒. กิจกรรมรณรงค์การออกกำลังกายแก่ประชาชนในพื้นที่ ตำบลนาตำ	๕๐,๐๐๐	๕๐,๐๐๐	๕๐,๐๐๐	๕๐,๐๐๐	๕๐,๐๐๐	๓. ประชาชนมีสมรรถภาพร่างกายแข็งแรงไม่เจ็บป่วยด้วยโรคที่สามารป้องกันได้ ๒. ประชาชนมีความรู้ ความเข้าใจในการออกกำลังกายที่ถูกต้อง	สำนักปลัดแผนงานสาธารณสุข
๓๘	โครงการสร้างโลกใบใหม่จากใบตองสุญญิตตามพระปณิธาน ศาสดาจารย์ ศร.สมเด็จพะจารีย์ ศร.สมเด็จพะเจ้าอินทนาถ เจ้าฟ้าจุฬาภรณวลัยลักษณ์ อัครราชกุมารี กรมพระศรีสวางควัฒนวรราชดิษฐ์	๓. เพื่อไม่ให้เกิดการระบาดของโรคพิษสุญญิต และไม่ให้เกิดเชื้อไวรัสก่อโรคพิษสุญญิตขึ้นที่ ๒. เพื่อประชาชนมีพื้นที่ใช้ประโยชน์ความเข้าใจ เรื่องโรคพิษสุญญิต การดูแลสัตว์เลี้ยงอย่างถูกต้องและรับผิดชอบต่อสัตว์ที่เลี้ยงไว้ ๓. ประชาชนมีพื้นที่ใช้ประโยชน์ร่วมกัน ๒. ประชาชนมีพื้นที่ใช้ประโยชน์ร่วมกัน ๓. ประชาชนมีพื้นที่ใช้ประโยชน์ร่วมกัน	๓. สร้างและขึ้นทะเบียนประชากรสุนัขและแมวที่มีเจ้าของ/ไม่มีเจ้าของในพื้นที่ตำบลนาตำ ๒. รณรงค์ฉีดวัคซีนป้องกันโรคพิษสุญญิตในพื้นที่ตำบลนาตำ	๓๐๐,๐๐๐	๓๐๐,๐๐๐	๓๐๐,๐๐๐	๓๐๐,๐๐๐	๓๐๐,๐๐๐	๓. ประชากรสุนัข/แมวที่มีเจ้าของและไม่มีเจ้าของที่สำรวจขึ้นทะเบียนแล้ว ๒. ประชาชนมีความรู้เกี่ยวกับโรคพิษสุญญิต ๓. ประชาชนมีความรู้เกี่ยวกับโรคพิษสุญญิต ๒. ประชาชนมีความรู้เกี่ยวกับโรคพิษสุญญิต ๓. ประชาชนมีความรู้เกี่ยวกับโรคพิษสุญญิต ๒. ประชาชนมีความรู้เกี่ยวกับโรคพิษสุญญิต ๓. ประชาชนมีความรู้เกี่ยวกับโรคพิษสุญญิต	สำนักปลัดแผนงานสาธารณสุข

ที่	โครงการ	วัตถุประสงค์	เป้าหมาย (ยอดเงินโครงการ)	งบประมาณ					ตัวชี้วัด (KPI)	ผลที่คาดว่าจะได้รับ	หน่วยงานที่รับผิดชอบหลัก
				๒-๕๖๖ (บาท)	๒-๕๖๗ (บาท)	๒-๕๖๘ (บาท)	๒-๕๖๙ (บาท)	๒-๕๖๑ (บาท)			
๗๘	โครงการอาหารปลอดภัยใส่ใจผู้บริโภค	๑. เพื่อให้ประชาชนตระหนักรู้ถึงความปลอดภัยในการบริโภคอาหารที่ปลอดภัย ๒. สถานประกอบการด้านอาหารได้รับการตรวจสอบและรับรองมาตรฐานความปลอดภัย ๓. ผู้ประกอบการ/ผู้ผลิตอาหารในสถานประกอบการจำหน่ายอาหารมีความรู้ด้านสุขอนามัยอาหาร	เป็นขยาย (ยอดเงินโครงการ) ๑. ตรวจประเมินร้านอาหาร และเลขานุการฝ่ายอาหาร สถานที่ตั้งร้านอาหาร โรงพยาบาล สสค. สถาบันพัฒนาผู้ประกอบการและผู้ประกอบการในพื้นที่ตำบลบ้านดง ๒. อบรมผู้ดูแลร้านอาหารสำหรับผู้ประกอบการในพื้นที่ตำบลบ้านดง	๕๐,๐๐๐ (บาท)	๕๐,๐๐๐ (บาท)	๕๐,๐๐๐ (บาท)	๕๐,๐๐๐ (บาท)	๕๐,๐๐๐ (บาท)	๑. สถานประกอบการได้รับการได้รับประกาศนียบัตรและใบรับรองความปลอดภัย ๒. ผู้ประกอบการ/ผู้ผลิตอาหารมีความรู้ด้านสุขอนามัยในการเลือกซื้อที่เหมาะสม ลดความเสี่ยงจากโรคที่เกิดจากอาหารและน้ำเป็นสื่อ ๓. ผู้บริโภคได้รับโภชนาการที่ดี ๔. สถานประกอบการ/ผู้ผลิตอาหารในสถานประกอบการจำหน่ายอาหารมีความรู้ด้านสุขอนามัยอาหาร	สำนักงานสาธารณสุขจังหวัดขอนแก่น ๒. ผู้ประกอบการ/ผู้ผลิตอาหาร ๓. ผู้บริโภค ๔. ผู้ประกอบการ/ผู้ผลิตอาหาร ๕. ผู้ประกอบการ/ผู้ผลิตอาหาร ๖. ผู้ประกอบการ/ผู้ผลิตอาหาร ๗. ผู้ประกอบการ/ผู้ผลิตอาหาร ๘. ผู้ประกอบการ/ผู้ผลิตอาหาร ๙. ผู้ประกอบการ/ผู้ผลิตอาหาร ๑๐. ผู้ประกอบการ/ผู้ผลิตอาหาร ๑๑. ผู้ประกอบการ/ผู้ผลิตอาหาร ๑๒. ผู้ประกอบการ/ผู้ผลิตอาหาร ๑๓. ผู้ประกอบการ/ผู้ผลิตอาหาร ๑๔. ผู้ประกอบการ/ผู้ผลิตอาหาร ๑๕. ผู้ประกอบการ/ผู้ผลิตอาหาร ๑๖. ผู้ประกอบการ/ผู้ผลิตอาหาร ๑๗. ผู้ประกอบการ/ผู้ผลิตอาหาร ๑๘. ผู้ประกอบการ/ผู้ผลิตอาหาร ๑๙. ผู้ประกอบการ/ผู้ผลิตอาหาร ๒๐. ผู้ประกอบการ/ผู้ผลิตอาหาร ๒๑. ผู้ประกอบการ/ผู้ผลิตอาหาร ๒๒. ผู้ประกอบการ/ผู้ผลิตอาหาร ๒๓. ผู้ประกอบการ/ผู้ผลิตอาหาร ๒๔. ผู้ประกอบการ/ผู้ผลิตอาหาร ๒๕. ผู้ประกอบการ/ผู้ผลิตอาหาร ๒๖. ผู้ประกอบการ/ผู้ผลิตอาหาร ๒๗. ผู้ประกอบการ/ผู้ผลิตอาหาร ๒๘. ผู้ประกอบการ/ผู้ผลิตอาหาร ๒๙. ผู้ประกอบการ/ผู้ผลิตอาหาร ๓๐. ผู้ประกอบการ/ผู้ผลิตอาหาร ๓๑. ผู้ประกอบการ/ผู้ผลิตอาหาร ๓๒. ผู้ประกอบการ/ผู้ผลิตอาหาร ๓๓. ผู้ประกอบการ/ผู้ผลิตอาหาร ๓๔. ผู้ประกอบการ/ผู้ผลิตอาหาร ๓๕. ผู้ประกอบการ/ผู้ผลิตอาหาร ๓๖. ผู้ประกอบการ/ผู้ผลิตอาหาร ๓๗. ผู้ประกอบการ/ผู้ผลิตอาหาร ๓๘. ผู้ประกอบการ/ผู้ผลิตอาหาร ๓๙. ผู้ประกอบการ/ผู้ผลิตอาหาร ๔๐. ผู้ประกอบการ/ผู้ผลิตอาหาร ๔๑. ผู้ประกอบการ/ผู้ผลิตอาหาร ๔๒. ผู้ประกอบการ/ผู้ผลิตอาหาร ๔๓. ผู้ประกอบการ/ผู้ผลิตอาหาร ๔๔. ผู้ประกอบการ/ผู้ผลิตอาหาร ๔๕. ผู้ประกอบการ/ผู้ผลิตอาหาร ๔๖. ผู้ประกอบการ/ผู้ผลิตอาหาร ๔๗. ผู้ประกอบการ/ผู้ผลิตอาหาร ๔๘. ผู้ประกอบการ/ผู้ผลิตอาหาร ๔๙. ผู้ประกอบการ/ผู้ผลิตอาหาร ๕๐. ผู้ประกอบการ/ผู้ผลิตอาหาร	สำนักงานสาธารณสุขจังหวัดขอนแก่น

ที่	โครงการ	วัตถุประสงค์	เป้าหมาย (ผลผลิตโครงการ)	งบประมาณ					ตัวชี้วัด (KPI)	ผลที่คาดว่าจะได้รับ	หน่วยงานที่รับผิดชอบ		
				๒๕๖๖ (บาท)	๒๕๖๗ (บาท)	๒๕๖๘ (บาท)	๒๕๖๙ (บาท)	๒๕๗๐ (บาท)					
๒๑	โครงการส่งเสริมพัฒนาการวัยเด็กแรกเกิด - ๖ ปี	เด็กแรกเกิด - ๖ ปี ได้รับการส่งเสริมพัฒนาการวัยเด็ก การพัฒนาที่ล่าช้าให้มีพัฒนาการที่สมวัย	ผู้ปกครองเด็กแรกเกิด - ๖ ปี และบุคลากรที่ปฏิบัติงานส่งเสริมความรู้ด้านพัฒนาการเด็กและโรคระบบประสาท จำนวน ๕๐ คน	๒๐,๐๐๐	๒๐,๐๐๐	๒๐,๐๐๐	๒๐,๐๐๐	๒๐,๐๐๐	๒๐,๐๐๐ (บาท)	๒๕๗๐ (บาท)	๒๐,๐๐๐	๑. ผู้ปกครองเด็กมีความรู้ในการส่งเสริมพัฒนาการเด็กแรกเกิด - ๖ ปี	สำนักปลัด แผนงาน สาธารณสุข
๒๒	โครงการมีเวทีแลกเปลี่ยนความคิดเห็นของอาสาสมัครสาธารณสุข ม.๕	เพื่อลดอัตราการเกิดโรคระบบประสาท และอาสาสมัครสาธารณสุขมีความรู้เพิ่มมากขึ้น	ลดอัตราการเกิดโรคระบบประสาทและพัฒนาการเรียนรู้ให้กับคนในชุมชน	๕๐,๐๐๐	๕๐,๐๐๐	๕๐,๐๐๐	๕๐,๐๐๐	๕๐,๐๐๐	๕๐,๐๐๐	๕๐,๐๐๐	๕๐,๐๐๐	ลดอัตราการเกิดโรคระบบประสาทในชุมชน	สำนักปลัด
๒๓	สนับสนุนกิจกรรมให้ครัวเรือน ๒ ถึง ๓ ครัวเรือน โดย ๓.๕	เพื่อให้ประชาชนได้มีกิจกรรมที่เพียงพอต่อการใช้งาน	ลดปัญหาภัยชุมชนและภาวะที่ชุมชนไม่เป็นที่	๓๐๐,๐๐๐	๓๐๐,๐๐๐	๓๐๐,๐๐๐	๓๐๐,๐๐๐	๓๐๐,๐๐๐	๓๐๐,๐๐๐	๓๐๐,๐๐๐	๓๐๐,๐๐๐	ลดปัญหาภัยชุมชน เพิ่มพื้นที่ เป็นพื้นที่	สำนักปลัด
๒๔	โครงการพัฒนากลุ่มคน ทุกวัน ม.๑๐	เพื่อเป็นการป้องกันและแก้ไขปัญหาระบบประสาทในชุมชน	โรคใช้สื่อคอมพิวเตอร์จำนวนมาก	๕๐,๐๐๐	๕๐,๐๐๐	๕๐,๐๐๐	๕๐,๐๐๐	๕๐,๐๐๐	๕๐,๐๐๐	๕๐,๐๐๐	๕๐,๐๐๐	ประชาชนมีสุขภาพอนามัยที่ดีขึ้นและห่างไกลจากโรค	สำนักปลัด
๒๕	สนับสนุนกิจกรรมประเภทประจำ ครัวเรือน ม.๑๐	เพื่อสนับสนุนให้ประชาชนมีสิ่งของเพื่อส่งเสริมการใช้งาน และคัดแยกขยะได้อย่างถูกต้อง	ลดปัญหาภัยชุมชนและภาวะที่ชุมชนไม่เป็นที่	๕๐,๐๐๐	๕๐,๐๐๐	๕๐,๐๐๐	๕๐,๐๐๐	๕๐,๐๐๐	๕๐,๐๐๐	๕๐,๐๐๐	๕๐,๐๐๐	ลดปัญหาภัยชุมชน เพิ่มพื้นที่ เป็นพื้นที่	สำนักปลัด
๒๖	สนับสนุนกิจกรรม ไอทีวัน เสนอโดย ม. ๑๐	เพื่อสนับสนุนส่งเสริมการบริโภคสื่อไอที	ลดปัญหาสุขภาพจากสื่อไอที	๕๐,๐๐๐	๕๐,๐๐๐	๕๐,๐๐๐	๕๐,๐๐๐	๕๐,๐๐๐	๕๐,๐๐๐	๕๐,๐๐๐	๕๐,๐๐๐	ลดปัญหาสุขภาพจากสื่อไอที	สำนักปลัด

ที่	โครงการ	วัตถุประสงค์	เป้าหมาย (ผลผลิตโครงการ)	งบประมาณ					ตัวชี้วัด (KPI)	ผลที่คาดว่าจะได้รับ	หน่วยงานที่รับผิดชอบ
				๒๕๖๖ (บาท)	๒๕๖๗ (บาท)	๒๕๖๘ (บาท)	๒๕๖๙ (บาท)	๒๕๗๐ (บาท)			
๒๗	สนับสนุนส่งเสริม ด้านบุคลิกภาพ, ทัศนคติ และมารยาท ม. ๓๐	เพื่อให้ประชาชนมีความรู้ เพิ่ม อาชีพ และสร้างรายได้ให้กับ คนในชุมชน	ให้การสนับสนุนและส่งเสริม	๓๐๐,๐๐๐	๓๐๐,๐๐๐	๓๐๐,๐๐๐	๓๐๐,๐๐๐	๓๐๐,๐๐๐	ประชาชนมีความรู้ เชิงอาชีพ และ สร้างรายได้ให้กับ คนในชุมชน	สำนักงานปลัด จังหวัด	
รวม	...๒๗...โครงการ			๑,๕๕๐,๐๐๐	๑,๕๕๐,๐๐๐	๑,๕๕๐,๐๐๐	๑,๕๕๐,๐๐๐	๑,๕๕๐,๐๐๐			

๓.๙ แผนงานวัฒนธรรมและนันทนาการ

ที่	โครงการ	วัตถุประสงค์	เป้าหมาย (ผลผลิตโครงการ)	งบประมาณ					ตัวชี้วัด (KPI)	ผลที่คาดว่าจะได้รับ	หน่วยงานที่รับผิดชอบ ตัวชี้						
				๒๕๖๖ (บาท)	๒๕๖๗ (บาท)	๒๕๖๘ (บาท)	๒๕๖๙ (บาท)	๒๕๗๐ (บาท)									
๑	แข่งขันกีฬาประเพณี ออกพรรษาเยาวชน ตำบลนาท่ามต้นยา สาเขต	เพื่อส่งเสริมให้เด็กและเยาวชน ได้ออกกำลังกายใช้เวลาว่างให้ มีประโยชน์และห่างไกลจาก ยาเสพติด	เด็กและเยาวชนในพื้นที่ตำบลนาท่ามและ ทั่วไปได้รับการแข่งขันกีฬา	๕๐,๐๐๐	๕๐,๐๐๐	๕๐,๐๐๐	๕๐,๐๐๐	๕๐,๐๐๐	๕๐,๐๐๐	๕๐,๐๐๐	๒๕๖๖ (บาท)	๒๕๖๗ (บาท)	๒๕๖๘ (บาท)	๒๕๖๙ (บาท)	๒๕๗๐ (บาท)	เด็กและเยาวชน ได้ออกกำลังกายใช้ เวลาว่างให้เกิด ประโยชน์และ ห่างไกลจากยา เสพติด	สำนักปลัด
๒	แข่งขันกีฬาสามัคคี ท้องถิ่น-ค้อคี ประลองสมานฉันท์	เพื่อสร้างความสามัคคี สมานฉันท์ของชนในชุมชนและ สภา	ประชาชนและบุคลากรของเทศบาลตำบล นาท่าม	๓๓๐,๐๐๐	๓๓๐,๐๐๐	๓๓๐,๐๐๐	๓๓๐,๐๐๐	๓๓๐,๐๐๐	๓๓๐,๐๐๐	๓๓๐,๐๐๐	๓๓๐,๐๐๐	๓๓๐,๐๐๐	๓๓๐,๐๐๐	๓๓๐,๐๐๐	๓๓๐,๐๐๐	เทศบาลและ ประชาชน สามารถ ปฏิบัติงานร่วมกัน ได้อย่างมี ประสิทธิภาพมาก ขึ้น	สำนักปลัด
๓	ส่งเสริมสนับสนุนการ ออกกำลังกายเพื่อ สุขภาพของชน ผู้สูงอายุ	เพื่อให้ผู้สูงอายุมีสุขภาพ ร่างกายที่แข็งแรง	ผู้สูงอายุในพื้นที่ตำบลนาท่าม	๓๐,๐๐๐	๓๐,๐๐๐	๓๐,๐๐๐	๓๐,๐๐๐	๓๐,๐๐๐	๓๐,๐๐๐	๓๐,๐๐๐	๓๐,๐๐๐	๓๐,๐๐๐	๓๐,๐๐๐	๓๐,๐๐๐	๓๐,๐๐๐	ประชาชนมี สุขภาพอนามัยที่ดี ขึ้นและห่างไกล จากโรคต่างๆ	สำนักปลัด
๔	แข่งขันฟุตบอล เยาวชนตำบลนาท่าม	เพื่อให้เด็กและเยาวชนมี สุขภาพร่างกายที่แข็งแรงและ เกิดความรักความสามัคคี ห่างไกลจากยาเสพติด	เด็กและเยาวชนในพื้นที่ตำบลนาท่าม	๕๐,๐๐๐	๕๐,๐๐๐	๕๐,๐๐๐	๕๐,๐๐๐	๕๐,๐๐๐	๕๐,๐๐๐	๕๐,๐๐๐	๕๐,๐๐๐	๕๐,๐๐๐	๕๐,๐๐๐	๕๐,๐๐๐	๕๐,๐๐๐	เด็กและเยาวชน ได้ออกกำลังกายใช้ เวลาว่างให้เกิด ประโยชน์และ ห่างไกลจากยา เสพติด	สำนักปลัด
๕	โครงการสุขภาพ กีฬาออกพรรษาของ ชุมชน ม.๕	เพื่อส่งเสริมให้เด็กและเยาวชน ได้ออกกำลังกายใช้เวลาว่างให้ มีประโยชน์และห่างไกลจาก ยาเสพติด	เด็กและเยาวชนในหมู่บ้าน	๕๐,๐๐๐	๕๐,๐๐๐	๕๐,๐๐๐	๕๐,๐๐๐	๕๐,๐๐๐	๕๐,๐๐๐	๕๐,๐๐๐	๕๐,๐๐๐	๕๐,๐๐๐	๕๐,๐๐๐	๕๐,๐๐๐	๕๐,๐๐๐	เด็กและเยาวชน ได้ออกกำลังกายใช้ เวลาว่างให้เกิด ประโยชน์และ ห่างไกลจากยา เสพติด	สำนักปลัด

ที่	โครงการ	วัตถุประสงค์	เป้าหมาย (แผนปฏิบัติการ)	งบประมาณ					ตัวชี้วัด (KPI)	ผลที่คาดว่าจะได้รับ	หน่วยงานที่รับผิดชอบ
				๒๕๖๖ (บาท)	๒๕๖๗ (บาท)	๒๕๖๘ (บาท)	๒๕๖๙ (บาท)	๒๕๗๐ (บาท)			
๖	โครงการสนับสนุนส่งเสริมการออกกำลังกายในหมู่บ้าน น.๑๐	เพื่อสนับสนุนอุปกรณ์ประกอบการเล่นกีฬาและส่งเสริมการเล่นกีฬาที่ดี	สนับสนุนอุปกรณ์ออกกำลังกาย	๕๐,๐๐๐	๕๐,๐๐๐	๕๐,๐๐๐	๕๐,๐๐๐	๕๐,๐๐๐	๕๐,๐๐๐	ได้มีอุปกรณ์ประกอบการเล่นกีฬา และส่งเสริมการเล่นกีฬาที่ดี	สำนักงานเด็ก
รวมโครงการ			๓๕๐,๐๐๐	๓๕๐,๐๐๐	๓๕๐,๐๐๐	๓๕๐,๐๐๐	๓๕๐,๐๐๐	๓๕๐,๐๐๐		

รายละเอียดโครงการพัฒนา

แผนพัฒนาท้องถิ่น (พ.ศ.๒๕๖๖-๒๕๗๐)

เทศบาลตำบลด่าน อำเภอสุวรรณคูหา จังหวัดหนองบัวลำภู

ยุทธศาสตร์ที่ ๑. เสริมสร้างความเข้มแข็งด้านเศรษฐกิจ การค้า การท่องเที่ยว และการบริการ ยุทธศาสตร์ที่ ๒. การพัฒนาเกษตรปลอดภัยควบคู่กับการส่งเสริมเกษตรอินทรีย์, ยุทธศาสตร์ที่ ๓. การพัฒนาคุณภาพชีวิตความเป็นอยู่ของประชาชน และเสริมสร้างสังคมสันติสุข

ยุทธศาสตร์การพัฒนาองค์กรปกครองส่วนท้องถิ่นในเขตจังหวัดหนองบัวลำภู

ยุทธศาสตร์ที่ ๔. ยุทธศาสตร์การพัฒนาด้านศิลปวัฒนธรรมจารีตประเพณี และภูมิปัญญาท้องถิ่น

๔ ยุทธศาสตร์การพัฒนาด้านศิลป วัฒนธรรม จารีตประเพณี และภูมิปัญญาท้องถิ่น

๔.๑ แผนงานการศาสนา วัฒนธรรมและันทนาการ

ที่	โครงการ	วัตถุประสงค์	เป้าหมาย (ผลผลิตโครงการ)	งบประมาณ					ตัวชี้วัด (KPI)	ผลที่คาดว่าจะได้รับ	หน่วยงานที่รับผิดชอบหลัก
				๒๕๖๖ (บาท)	๒๕๖๗ (บาท)	๒๕๖๘ (บาท)	๒๕๖๙ (บาท)	๒๕๗๐ (บาท)			
๑	โครงการรณรงค์ส่งเสริมผู้สูงอายุ	เพื่อให้ผู้สูงอายุได้เดินทางไปปฏิบัติธรรมตามวัดต่างๆ หรือสถานที่ศักดิ์สิทธิ์ต่างๆ ที่เป็นศาสนสถานเพื่อให้เกิดความสุขเป็นกานกลางและเป็นการทำนุบำรุงพุทธศาสนา	ผู้สูงอายุในพื้นที่ประมาณ ๑๐๐ คน ได้ร่วมกิจกรรมที่เป็นการส่งเสริมพุทธศาสนา	๑๐๐,๐๐๐	๑๐๐,๐๐๐	๑๐๐,๐๐๐	๑๐๐,๐๐๐	๑๐๐,๐๐๐	ปีละ ๓ โครงการ	ผู้สูงอายุมีสุขภาพพลานามัยที่ดี ได้มีโอกาสได้เดินทางไปทำบุญตามสถานที่ต่างๆ	สำนักงานผู้สูงอายุ
๒	โครงการลงอุโบสถศีล	เพื่อเป็นการอนุรักษ์วัฒนธรรมท้องถิ่นและพิธีกรรมทางศาสนา	พระภิกษุและประชาชนทั่วไปได้ร่วมกิจกรรมทางศาสนา	๓๕,๐๐๐	๓๕,๐๐๐	๓๕,๐๐๐	๓๕,๐๐๐	๓๕,๐๐๐	ปีละ ๓ โครงการ	มีการสืบสานวัฒนธรรมประเพณีได้คงอยู่ต่อไป	สำนักงานผู้สูงอายุ
๓	สนับสนุนการจัดงานประเพณีบุญมหาชาติ	เพื่อให้ประเพณีของท้องถิ่นได้รับการสืบต่อกันอย่างยั่งยืน	จัดงานประเพณีบุญมหาชาติจำนวน ๕ วัน	๓๐,๐๐๐	๓๐,๐๐๐	๓๐,๐๐๐	๓๐,๐๐๐	๓๐,๐๐๐	ปีละ ๓ โครงการ	ประเพณีของท้องถิ่นได้รับการสืบต่อกันอย่างยั่งยืน	สำนักงานผู้สูงอายุ

ที่	โครงการ	วัตถุประสงค์	เป้าหมาย (ผลลัพธ์โครงการ)	สรุปประมาณ						ตัวชี้วัด (KPI)	ผลที่คาดว่าจะได้รับ	หน่วยงานที่รับผิดชอบหลัก
				๒๕๖๖ (บาท)	๒๕๖๗ (บาท)	๒๕๖๘ (บาท)	๒๕๖๙ (บาท)	๒๕๗๐ (บาท)	๒๕๗๑ (บาท)			
๔	จัดประชุมเวิร์กช็อปทั่วหัวขบวนผู้สูงอายุ	เพื่อให้ประชาชนได้ร่วมกิจกรรมรณรงค์ขอพรจากผู้สูงอายุเนื่องในเทศกาลสงกรานต์และวันผู้สูงอายุ เพื่อให้ลูกหลานได้เห็นความสำคัญของผู้สูงอายุ	ผู้สูงอายุและประชาชนทั่วไปในพื้นที่ตำบลนาตาลได้ร่วมกิจกรรม	๕๐,๐๐๐	๕๐,๐๐๐	๕๐,๐๐๐	๕๐,๐๐๐	๕๐,๐๐๐	๕๐,๐๐๐	ปีละ ๓ โครงการ	ประเพณีขอพรท้องถิ่นได้รับการสืบทอดไปยังอนุชนรุ่นหลัง	สำนักงานปลัด
๕	อนุรักษ์ศิลปะ วัฒนธรรม และภูมิปัญญาท้องถิ่น	เพื่อให้ศิลปะ วัฒนธรรม และภูมิปัญญาท้องถิ่นได้รับการสืบทอดไปยังอนุชนรุ่นหลัง	ให้การสนับสนุนปีละ ๓ กิจกรรม	๕๐,๐๐๐	๕๐,๐๐๐	๕๐,๐๐๐	๕๐,๐๐๐	๕๐,๐๐๐	๕๐,๐๐๐	ปีละ ๓ โครงการ	ศิลปะ วัฒนธรรมและภูมิปัญญาท้องถิ่นได้รับการสืบทอดไปยังอนุชนรุ่นหลัง	สำนักงานปลัด
๖	จัดงานประเพณีบุญบั้งไฟ	เพื่อให้ประเพณีท้องถิ่นได้รับการสืบทอดไปยังอนุชนรุ่นหลัง	จัดงานประเพณีบุญบั้งไฟสถานที่จัดงาน หมู่ที่ ๓, ๗ และหมู่ที่ ๘	๖๐๐,๐๐๐	๖๕๐,๐๐๐	๖๕๐,๐๐๐	๖๕๐,๐๐๐	๖๕๐,๐๐๐	๖๕๐,๐๐๐	ปีละ ๑ โครงการ	ประเพณีขอพรท้องถิ่นได้รับการสืบทอดไปยังอนุชนรุ่นหลัง	สำนักงานปลัด
๗	สนับสนุนการจัดงานประเพณีบุญข้าวส่าง	เพื่อให้ประเพณีท้องถิ่นได้รับการสืบทอดไปยังอนุชนรุ่นหลัง	ร่วมจัดงานประเพณีบุญข้าวส่าง สถานที่จัดงาน วัดแก้วสุวรรณสุทธา	๕๐,๐๐๐	๕๐,๐๐๐	๕๐,๐๐๐	๕๐,๐๐๐	๕๐,๐๐๐	๕๐,๐๐๐	ปีละ ๑ โครงการ	ประเพณีขอพรท้องถิ่นได้รับการสืบทอดไปยังอนุชนรุ่นหลัง	สำนักงานปลัด
๘	สนับสนุนการจัดงานสักการะสิ่งศักดิ์สิทธิ์ในสวนสาธารณะ	เพื่อเป็นการส่งเสริมการจัดงานประจำปีของจังหวัดหนองบัวลำภูและส่งเสริมการท่องเที่ยวของจังหวัด	ประชาชนชาวตำบลนาตาลได้เข้าร่วมกิจกรรม	๓๐,๐๐๐	๓๐,๐๐๐	๓๐,๐๐๐	๓๐,๐๐๐	๓๐,๐๐๐	๓๐,๐๐๐	ปีละ ๑ โครงการ	หนองบัวลำภูเป็นรู้จักของคนทั่วไปและดึงดูดให้คนเข้ามาท่องเที่ยวซึ่งจะส่งผลดีในด้านการธุรกิจ	สำนักงานปลัด
๙	โครงการจัดงานประเพณีพอยักษ์	เพื่อเป็นการอนุรักษ์วัฒนธรรมท้องถิ่นและพิธีกรรมทางศาสนา	พระภิกษุและประชาชนทั่วไปได้เข้าร่วมกิจกรรมทางศาสนา	-	๓๐,๐๐๐	๓๐,๐๐๐	๓๐,๐๐๐	๓๐,๐๐๐	๓๐,๐๐๐	จำนวนชุมชนที่ขอจัด	มีการสืบสานวัฒนธรรมประเพณีให้คงอยู่ต่อไป	สำนักงานปลัด
๑๐	โครงการจัดงานประเพณีบุญกฐิน	เพื่อเป็นการอนุรักษ์วัฒนธรรมท้องถิ่นและประเพณีทางพุทธศาสนา	พระภิกษุและประชาชนทั่วไปได้เข้าร่วมกิจกรรมทางศาสนา	-	๕๐,๐๐๐	๕๐,๐๐๐	๕๐,๐๐๐	๕๐,๐๐๐	๕๐,๐๐๐	จำนวนชุมชนที่ขอจัด	มีการสืบสานวัฒนธรรมประเพณีให้คงอยู่ต่อไป	สำนักงานปลัด

ที่	โครงการ	วัตถุประสงค์	เป้าหมาย (ผลผลิตโครงการ)	งบประมาณ					ผลลัพธ์ที่คาดว่าจะได้รับ	หน่วยงานที่รับผิดชอบหลัก	
				๒๕๖๖ (บาท)	๒๕๖๗ (บาท)	๒๕๖๘ (บาท)	๒๕๖๙ (บาท)	๒๕๗๐ (บาท)			
๑๑	โครงการจัดงานประเพณีบุญมหาชาติ	เพื่อเป็นการอนุรักษ์วัฒนธรรมท้องถิ่นและประเพณีทางพุทธศาสนา	พระภิกษุและประชาชนทั่วไปได้เข้าร่วมกิจกรรมทางศาสนา	๕๐,๐๐๐	๕๐,๐๐๐	๕๐,๐๐๐	๕๐,๐๐๐	๕๐,๐๐๐	จำนวนชุมชนที่ขอจัด	มีการสืบสานวัฒนธรรมประเพณีให้คงอยู่ต่อไป	สำนักปลัด
๑๒	โครงการส่งเสริมการท่องเที่ยวท้องถิ่น	เพื่อพัฒนาแหล่งท่องเที่ยวในเขตพื้นที่ส่งเสริมประเพณีวัฒนธรรมของท้องถิ่น	พัฒนาพื้นที่ให้เป็นแหล่งท่องเที่ยว	๕๐๐,๐๐๐	๕๐๐,๐๐๐	๕๐๐,๐๐๐	๕๐๐,๐๐๐	๕๐๐,๐๐๐	รายได้จากการท่องเที่ยวเพิ่มขึ้น ร้อยละ ๑๐ ต่อปี	ประชาชนในเขตพื้นที่มีรายได้จากการท่องเที่ยวเพิ่มขึ้น	เทศบาล/จังหวัด
๑๓	โครงการจัดงานประเพณีเข้าพรรษา	เพื่อเป็นการอนุรักษ์วัฒนธรรมท้องถิ่นและประเพณีทางพุทธศาสนา	พระภิกษุและประชาชนทั่วไปได้เข้าร่วมกิจกรรมทางศาสนา	๕๐,๐๐๐	๕๐,๐๐๐	๕๐,๐๐๐	๕๐,๐๐๐	๕๐,๐๐๐	จำนวนชุมชนที่ขอจัด	มีการสืบสานวัฒนธรรมประเพณีให้คงอยู่ต่อไป	สำนักปลัด
๑๔	โครงการส่งเสริมประเพณีวัฒนธรรมท้องถิ่น	เพื่อเป็นการอนุรักษ์วัฒนธรรมท้องถิ่นและประเพณีทางพุทธศาสนา	เพื่อส่งเสริมและสืบสานประเพณีวัฒนธรรมท้องถิ่น	-	๕๐,๐๐๐	๕๐,๐๐๐	๕๐,๐๐๐	๕๐,๐๐๐	จำนวนชุมชนที่ขอจัด	มีการสืบสานวัฒนธรรมประเพณีให้คงอยู่ต่อไป	สำนักปลัด
๑๕	โครงการประเพณีสงกรานต์	เพื่ออนุรักษ์ประเพณีอันดีงามให้อยู่กับท้องถิ่น เพื่อเสริมสร้างความรักความสามัคคีและความสุขภายในครอบครัว	คณะผู้บริหาร สมาชิกสภาเทศบาลเมือง เจ้าหน้าที่และผู้สูงอายุในเทศบาลตำบลสามพันสาม	๓๐๐,๐๐๐	๓๐๐,๐๐๐	๓๐๐,๐๐๐	๓๐๐,๐๐๐	๓๐๐,๐๐๐	จำนวนคณะผู้บริหาร สมาชิกสภาเทศบาลเมือง พนักงาน ลูกจ้าง	ประชาชนในเขตเทศบาลตำบลสามพันสามมีส่วนร่วมในการอนุรักษ์ประเพณี สืบสานวัฒนธรรมอันดีงามถึงความสุขภายในครอบครัว	สำนักปลัด งานการศึกษา
๑๖	โครงการส่งเสริมสภาวัฒนธรรมท้องถิ่น	เพื่อส่งเสริมสภาวัฒนธรรมท้องถิ่นในชุมชน	จัดตั้งสภาวัฒนธรรมท้องถิ่น	๕๐,๐๐๐	๕๐,๐๐๐	๕๐,๐๐๐	๕๐,๐๐๐	๕๐,๐๐๐	จำนวนสมาชิกของสภา วัฒนธรรมท้องถิ่นที่ขอตั้ง	เพื่อเชื่อมสัมพันธภาพระหว่างสภาวัฒนธรรม	สำนักปลัด งานการศึกษา

ที่	โครงการ	วัตถุประสงค์	เป้าหมาย (ผลผลิตโครงการ)	งบประมาณ					ตัวชี้วัด (KPI)	ผลที่คาดว่าจะได้รับ	หน่วยงานที่รับผิดชอบหลัก
				๒๕๖๖ (บาท)	๒๕๖๗ (บาท)	๒๕๖๘ (บาท)	๒๕๖๙ (บาท)	๒๕๗๐ (บาท)			
๑๙	โครงการส่งเสริมประเพณีวัฒนธรรมท้องถิ่น ม.๑	เพื่อเป็นการอนุรักษ์วัฒนธรรมท้องถิ่นและประเพณีทางพุทธศาสนา	เพื่อส่งเสริมและสืบสานประเพณีวัฒนธรรมท้องถิ่น	๕๐,๐๐๐	๕๐,๐๐๐	๕๐,๐๐๐	๕๐,๐๐๐	๕๐,๐๐๐	ปีละ ๓ โครงการ	มีการสืบสานวัฒนธรรม ประเพณีให้คงอยู่ต่อไป	สำนักปลัด
๑๙	ส่งเสริมวัฒนธรรมบุญทิว สืบเชื้อสาย เชนอ้อย ม.๓	เพื่อให้วัฒนธรรม ของท้องถิ่น ได้รับการสืบทอดไปยังอนุชนรุ่นหลัง	ให้การสนับสนุนกิจกรรม	๕๐,๐๐๐	๕๐,๐๐๐	๕๐,๐๐๐	๕๐,๐๐๐	๕๐,๐๐๐	ปีละ ๓ โครงการ	วัฒนธรรมของท้องถิ่น ได้รับการสืบทอดไปยัง อนุชนรุ่นหลัง	สำนักปลัด
๑๙	สนับสนุนประเพณี ท้องถิ่นประจำหมู่บ้าน ม.๓	เพื่อเป็นการอนุรักษ์วัฒนธรรม ท้องถิ่นและประเพณีทางพุทธศาสนา	เพื่อส่งเสริมและสืบสาน ประเพณีวัฒนธรรมท้องถิ่น	๕๐,๐๐๐	๕๐,๐๐๐	๕๐,๐๐๐	๕๐,๐๐๐	๕๐,๐๐๐	ปีละ ๓ โครงการ	มีการสืบสานวัฒนธรรม ประเพณีให้คงอยู่ต่อไป	สำนักปลัด
๒๐	โครงการส่งเสริม วัฒนธรรมประเพณี ม.๔	เพื่อให้วัฒนธรรมประเพณีได้รับการ สืบทอดไปยังอนุชนรุ่นหลัง	ให้การสนับสนุนกิจกรรม	๕๐,๐๐๐	๕๐,๐๐๐	๕๐,๐๐๐	๕๐,๐๐๐	๕๐,๐๐๐	ปีละ ๓ โครงการ	วัฒนธรรมประเพณีได้รับการ สืบทอดไปยังอนุชน รุ่นหลัง	สำนักปลัด
๒๑	สนับสนุนประเพณี ท้องถิ่นประจำหมู่บ้าน ม. ๑๐	เพื่อเป็นการอนุรักษ์วัฒนธรรม ท้องถิ่นและประเพณีทางพุทธศาสนา	เพื่อส่งเสริมและสืบสาน ประเพณีวัฒนธรรมท้องถิ่น	๕๐,๐๐๐	๕๐,๐๐๐	๕๐,๐๐๐	๕๐,๐๐๐	๕๐,๐๐๐	ปีละ ๓ โครงการ	มีการสืบสานวัฒนธรรม ประเพณีให้คงอยู่ต่อไป	สำนักปลัด
รวมโครงการ			๑,๓๗๕,๐๐๐	๑,๓๗๕,๐๐๐	๑,๓๗๕,๐๐๐	๑,๓๗๕,๐๐๐	๑,๓๗๕,๐๐๐			

รายละเอียดโครงการพัฒนา
แผนพัฒนาท้องถิ่น (พ.ศ.๒๕๖๖-๒๕๗๐)
เทศบาลตำบลท่าข้าม อำเภอสุวรรณคูหา จังหวัดหนองบัวลำภู

ยุทธศาสตร์ที่ ๑. เสริมสร้างความเข้มแข็งด้านเศรษฐกิจ การค้า การท่องเที่ยว และการบริการ, ยุทธศาสตร์ที่ ๒. การพัฒนาเกษตรปลอดภัยควบคู่กับการส่งเสริมเกษตรอินทรีย์, ยุทธศาสตร์ที่ ๓. การพัฒนาคุณภาพชีวิตความมั่นคงภายใน และเสริมสร้างสังคมสันติสุข

ยุทธศาสตร์การพัฒนาขององค์กรปกครองส่วนท้องถิ่นในเขตจังหวัดหนองบัวลำภู

ยุทธศาสตร์ที่ ๕ ยุทธศาสตร์ในการป้องกันและปราบปรามการทุจริต คอร์รัปชันอย่างยั่งยืน

๕ ยุทธศาสตร์ในการป้องกันและปราบปรามการทุจริต คอร์รัปชันอย่างยั่งยืน

๕.๑ แผนงานกลาง

ที่	โครงการ	วัตถุประสงค์	เป้าหมาย (ผลผลิตโครงการ)	งบประมาณ				ตัวชี้วัด (KPI)	ผลที่คาดว่าจะได้รับ	หน่วยงานที่รับผิดชอบหลัก
				๒๕๖๖ (บาท)	๒๕๖๗ (บาท)	๒๕๖๘ (บาท)	๒๕๖๙ (บาท)			
๑	ชำระหนี้เงินต้น (ธนาคารกรุงไทย)	เพื่อชำระหนี้เงินกู้ยืมก่อนสร้างอาคารสำนักงานเทศบาล	ชำระหนี้เงินกู้ธนาคารกรุงไทย	๕๓๐,๐๐๐	๕๓๐,๐๐๐	๕๓๐,๐๐๐	๕๓๐,๐๐๐	จำนวนหนี้สินที่กู้ยืมลดลง	สำนักงานปลัด	
๒	ชำระดอกเบี้ย	เพื่อชำระดอกเบี้ยเงินกู้ยืม	ชำระดอกเบี้ยธนาคารกรุงไทย	๓๕๐,๐๐๐	๓๕๐,๐๐๐	๓๕๐,๐๐๐	๓๕๐,๐๐๐	จำนวนหนี้สินที่กู้ยืมลดลง	สำนักงานปลัด	
๓	สนับสนุนงบประมาณให้ประชาชน	เพื่อจ่ายเงินสนับสนุนของทุนประกันสังคมให้แก่พนักงานจ้างเพื่อกระตุ้นเศรษฐกิจและสวัสดิการ เนื่องจากการปฏิบัติงานในหน้าที่ตามพระราชบัญญัติประกันสังคม พ.ศ. ๒๕๖๓	พนักงานจ้างของเทศบาล	๕๐๐,๐๐๐	๕๐๐,๐๐๐	๕๐๐,๐๐๐	๕๐๐,๐๐๐	มีการเบิกจ่ายถูกต้องครบถ้วนตามระเบียบ	การปฏิบัติงาน เกิดประสิทธิภาพและประสิทธิผล	สำนักงานปลัด

ที่	โครงการ	วัตถุประสงค์	เป้าหมาย (ผลผลิตโครงการ)	งบประมาณ					ตัวชี้วัด (KPI)	ผลที่คาดว่าจะได้รับ	หน่วยงานที่รับผิดชอบ
				๒๕๖๖ (บาท)	๒๕๖๗ (บาท)	๒๕๖๘ (บาท)	๒๕๖๙ (บาท)	๒๕๗๐ (บาท)			
๔	มอบทุนอุดหนุนบ้านผู้พิการส่วนท้องถิ่น(กบศ.)	เพื่อใช้เป็นเงินสำรองบ้านผู้พิการส่วนท้องถิ่น ตามพระราชบัญญัติบ้านผู้พิการ พ.ศ. ๒๕๖๐	พนักงานเทศบาลตำบลนครนายก	๔๕๐,๐๐๐	๔๕๐,๐๐๐	๔๕๐,๐๐๐	๔๕๐,๐๐๐	๔๕๐,๐๐๐	๔๕๐,๐๐๐	การปฏิบัติงานเกิดประสิทธิภาพและประสิทธิผล	สำนักงานเด็ก
๕	เงินสำรองจ่าย	เพื่อใช้เป็นเงินสำรองจ่ายสำหรับกรณีฉุกเฉินเพื่อแก้ไขปัญหาความเดือดร้อนของประชาชน รวมทั้งสำรองจ่ายในกรณีรายจ่ายต่าง ๆ ซึ่งวงเงินไม่ก่อให้เกิดเป็น าลา	กรณีเกิดภัยพิบัติต่างๆ หรือมีความจำเป็นเร่งด่วนในพื้นที่	๕๐๐,๐๐๐	๕๐๐,๐๐๐	๕๐๐,๐๐๐	๕๐๐,๐๐๐	๕๐๐,๐๐๐	๕๐๐,๐๐๐	การปฏิบัติงานเกิดประสิทธิภาพและประสิทธิผล	สำนักงานเด็ก
รวมโครงการ			๒,๓๕๐,๐๐๐	๒,๓๕๐,๐๐๐	๒,๓๕๐,๐๐๐	๒,๓๕๐,๐๐๐	๒,๓๕๐,๐๐๐	๒,๓๕๐,๐๐๐		

รายละเอียดโครงการพัฒนา

แบบ ผ ๐๒/๐๑

สำหรับโครงการที่เกินศักยภาพ

ของ

เทศบาลตำบลนาด่าน

อำเภอสุวรรณคูหา จังหวัดหนองบัวลำภู

รายละเอียดโครงการพัฒนา
แผนพัฒนาท้องถิ่น (พ.ศ.๒๕๖๖-๒๕๗๐)
สำหรับ โครงการที่เกินศักยภาพขององค์กรปกครองส่วนท้องถิ่น
เทศบาลตำบลนาคำ อำเภอสุวรรณคูหา จังหวัดหนองบัวลำภู

ยุทธศาสตร์ที่ ๑. เสริมสร้างความเข้มแข็งด้านเศรษฐกิจ การค้า การท่องเที่ยว และการบริการ,ยุทธศาสตร์ที่ ๒. การพัฒนาเกษตรปลอดภัยควบคู่กับการส่งเสริมเกษตรอินทรีย์, ยุทธศาสตร์ที่ ๓. การพัฒนาคุณภาพชีวิตความมั่นคงภายใน และเสริมสร้างสังคมสันติสุข

ยุทธศาสตร์การพัฒนาขององค์กรปกครองส่วนท้องถิ่นในเขตจังหวัดหนองบัวลำภู

ยุทธศาสตร์ที่ ๓. ยุทธศาสตร์การพัฒนาคุณภาพชีวิตของประชาชนประชาชน

๓. ยุทธศาสตร์การพัฒนาคุณภาพชีวิตของประชาชนในท้องถิ่น

๓.๓ แผนงานทะเลและชุมชน

ที่	โครงการ	วัตถุประสงค์	เป้าหมาย (ผลผลิตโครงการ)	งบประมาณ					แหล่งที่มาของเงินที่ได้รับ	หน่วยงานที่รับผิดชอบ
				๒๕๖๖ (บาท)	๒๕๖๗ (บาท)	๒๕๖๘ (บาท)	๒๕๖๙ (บาท)	๒๕๗๐ (บาท)		
๓	ก่อสร้างศูนย์พัฒนาเด็กเล็ก วัตถุประสงค์	เพื่อให้ศูนย์ มีความมั่นคง แข็งแรง ปลอดภัย สำหรับบริการ เรียนการสอนและมีความเป็นระเบียบมากขึ้น	ดำเนินการก่อสร้าง ตามแบบที่กำหนด	-	๒,๕๐๐,๐๐๐	-	-	๒,๕๐๐ (บาท)	ศูนย์ฯ มีความมั่นคง แข็งแรง ปลอดภัย สำหรับบริการเรียนการสอน	กองช่าง
๒	ก่อสร้างอาคารโรงเรียนผู้สูงอายุ	เพื่อเป็นสถานที่ส่งเสริมและให้ความรู้ในการดูแลสุขภาพ และใจของผู้สูงอายุ	ก่อสร้างโรงเรียนผู้สูงอายุตำบลนาคำ ขนาดพื้นที่ไม่น้อยกว่า ๒๕๐ ตร.ม.	-	-	๓,๐๐๐,๐๐๐	-	-	ศูนย์ฯ มีความมั่นคง แข็งแรง ปลอดภัยสำหรับโรงเรียนผู้สูงอายุ ประกอบกิจกรรม ส่วนวันสังขาร	กองช่าง
รวม	...๒...โครงการ			-	๒,๕๐๐,๐๐๐	-	-	๓,๐๐๐,๐๐๐	จำนวน ๓ โครงการ	

รายละเอียดโครงการพัฒนา
แผนพัฒนาท้องถิ่น (พ.ศ.๒๕๖๖-๒๕๗๐)
สำหรับ โครงการที่เกินศักยภาพขององค์กรปกครองส่วนท้องถิ่น
เทศบาลตำบลด่าน อำเภอสุรرهสุหา จังหวัดหนองบัวลำภู

ยุทธศาสตร์ที่ ๑. เสริมสร้างความเข้มแข็งด้านเศรษฐกิจ การค้า การท่องเที่ยว และการท่องเที่ยว และการพัฒนาเกษตรปลอดภัยกับเทคโนโลยี, ยุทธศาสตร์ที่ ๓ การพัฒนาคุณภาพชีวิตความมั่นคงภายใน และเสริมสร้างสังคมสันติสุข

ยุทธศาสตร์การพัฒนาขององค์กรปกครองส่วนท้องถิ่นในเขตจังหวัดหนองบัวลำภู

ยุทธศาสตร์ที่ ๓ ยุทธศาสตร์การพัฒนาคุณภาพชีวิตของประชาชน

๓ ยุทธศาสตร์การพัฒนาคุณภาพชีวิตของประชาชนในท้องถิ่น

๓.๒ แผนงานอุตสาหกรรมและการโยธา

ที่	โครงการ	วัตถุประสงค์	เป้าหมาย (ผลผลิตโครงการ)	งบประมาณ				ตัวชี้วัด (KPI)	ผลที่คาดว่าจะได้รับ	หน่วยงานที่รับผิดชอบ
				๒๕๖๖ (บาท)	๒๕๖๗ (บาท)	๒๕๖๘ (บาท)	๒๕๖๙ (บาท)			
๓	ก่อสร้างอาคารลาดชุมชน	เพื่อจำหน่ายผลิตภัณฑ์ทางการเกษตรและผลิตภัณฑ์ชุมชน และ สินค้าอื่น ๆ	ก่อสร้างอาคารลาดขนาดที่ยืนไม่ต่ำกว่า ๕๐๐ ตร.ม.เพื่อจำหน่ายรายได้ในตำบลแบบที่กำหนด	-	-	-	๒,๐๐๐,๐๐๐	จำนวนลาดที่สร้าง	ประชาชนมีสถานที่จำหน่ายผลผลิตทางการเกษตรและสินค้าอื่น ๆ	กองช่าง
๒	ก่อสร้างสะพาน คสล.ข้ามลำห้วยบน ๓ จุด ๓.๑๐	เพื่อให้ประชาชนได้ร่นย้ายผลผลิตทางการเกษตร	ก่อสร้างสะพาน คสล.ขนาดกว้าง ๖ เมตร ยาว ๒๐ เมตร ตามแบบที่กำหนด	-	-	-	๕,๐๐๐,๐๐๐	สะพาน คสล.เสริมเหล็กจำนวน ๒ จุด	มีสะพานสำหรับสัญจรในการขนถ่ายผลผลิตทางการเกษตร	กองช่าง

ที่	โครงการ	วัตถุประสงค์	เป้าหมาย (ผลผลิต โครงการ)	งบประมาณ					ตัวชี้วัด (KPI)	ผลที่คาดว่าจะได้รับ	หน่วยงานที่รับผิดชอบ
				๒๕๖๖ (บาท)	๒๕๖๗ (บาท)	๒๕๖๘ (บาท)	๒๕๖๙ (บาท)	๒๕๗๐ (บาท)			
๓	ก่อสร้างสะพาน คสล.ข้ามลำห้วยบน หมู่ที่ ๓ เสนอเส้นทางกรมการเกษตร	เพื่อให้ประชาชนได้ข้ามลำห้วย เสนอเส้นทางกรมการเกษตร	ก่อสร้างสะพาน คสล. ขนาดกว้าง ๖ เมตร ยาว ๒๐ เมตร ตามแบบที่กำหนด	-	-	-	-	๕,๐๐๐,๐๐๐	สะพาน คสล.เสริมเหล็ก จำนวน ๒ จุด	มีสะพานสำหรับสัญจรในการขนถ่ายผลผลิตทางการเกษตร	กองช่าง
๔	ก่อสร้างสะพาน คสล.ข้ามลำห้วยบน หมู่ที่ ๔	เพื่อให้ประชาชนได้ข้ามลำห้วย เสนอเส้นทางกรมการเกษตร	ก่อสร้างสะพาน คสล. ขนาดกว้าง ๖ เมตร ยาว ๑๘ เมตร ตามแบบที่กำหนด	-	-	-	๓,๒๐๐,๐๐๐	-	สะพาน คสล.เสริมเหล็ก จำนวน ๒ จุด	มีสะพานสำหรับสัญจรในการขนถ่ายผลผลิตทางการเกษตร	กองช่าง
๕	ปรับปรุงซ่อมแซมถนนลูกรังเพื่อการเกษตร ม.๕ ตำบลบ้านโนนสะอาด - บ้านหนองแวง	เพื่อให้ประชาชนมีถนนที่มีความแข็งแรง มีคน ยาว สามารถเดินทางได้สะดวกและปลอดภัย	ปรับปรุงซ่อมแซมถนนลูกรัง ขนาดกว้าง ๘ ม. ยาวรวม ๗ ม. ยาว ๕,๐๐๐ ม.	-	-	-	๑,๐๐๐,๐๐๐	-	ถนนรูปแบบกำหนด จำนวน ๑ จุด	น้ำไม่ท่วมขังในชุมชนและบริเวณถนน และช่วยระบายน้ำที่ออกจากบ้านเรือนประชาชน	กองช่าง
๖	โครงการปรับปรุงระบบประปา หมู่ที่ ๕	เพื่อให้ประชาชนมีน้ำประปาใช้สำหรับอุปโภคและบริโภค อย่างเพียงพอและทั่วถึง	ก่อสร้างระบบประปาหมู่บ้านที่ระบบภายในหมู่บ้าน	-	-	-	๕,๐๐๐,๐๐๐	-	จำนวน ๑ โครงการ	ประชาชนมีน้ำประปาใช้สำหรับอุปโภคและบริโภคอย่างเพียงพอและทั่วถึง	กองช่าง
๗	ก่อสร้างถนนลาดยางแอสฟัลติกคอนกรีต เล็ก หมู่ที่ ๕	เพื่อให้ประชาชนมีถนนที่มีความแข็งแรง มีคน ยาว สามารถเดินทางได้สะดวกและปลอดภัย	ก่อสร้างถนนลาดยางแอสฟัลติกคอนกรีต ขนาดกว้าง ๖ เมตร ตามแบบที่กำหนด	๓๐,๐๐๐,๐๐๐	-	-	-	-	ถนนลาดยางแบบกำหนด จำนวน ๓ เส้น	ประชาชนมีถนนที่มีความแข็งแรง มีคน ยาว สามารถเดินทางได้สะดวกและปลอดภัย	กองช่าง

ที่	โครงการ	วัตถุประสงค์	เป้าหมาย (ผลลัพธ์โครงการ)	งบประมาณ					ผลลัพธ์ที่คาดว่าจะได้รับ	หน่วยงานที่รับผิดชอบ
				๒๕๖๖ (บาท)	๒๕๖๗ (บาท)	๒๕๖๘ (บาท)	๒๕๖๙ (บาท)	๒๕๗๐ (บาท)		
๘	โครงการปรับปรุงซ่อมแซมเสาพวงมโหรี หมู่ที่ ๓,๑๐ สายสามแยกนาดี - สามแยกบ้านกุดกระตุ (โนนสังทอง)	เพื่อให้การคมนาคมสะดวกและมีถนนที่แข็งแรง มีคนปลอดภัย	ปรับปรุงซ่อมแซมถนนลาดยางให้มีสภาพที่ใช้งานได้ตามปกติ	-	-	-	-	๖,๐๐๐,๐๐๐	ประชาชนได้รับความสะดวกรวดเร็วและปลอดภัยในการสัญจร	กองช่าง
๙	โครงการก่อสร้างสนามกีฬาอเนกประสงค์ หมู่ที่ ๕,๖ สายสามแยกบ้านโนนชาด - สะพานข้ามลำห้วย	เพื่อให้การคมนาคมสะดวกและมีถนนที่แข็งแรง มีคนปลอดภัย	ก่อสร้างสนามกีฬาอเนกประสงค์หมู่ที่ ๕,๖ ขนาดความกว้าง ๖ เมตร ยาว ๒,๐๐๐ เมตร	-	-	-	-	๑๕,๐๐๐,๐๐๐	ประชาชนได้รับความสะดวกรวดเร็วและปลอดภัยในการสัญจร	กองช่าง
๑๐	ก่อสร้างระบบประปาหมู่ที่ ๑	เพื่อให้ประชาชนมีน้ำประปาใช้สำหรับอุปโภคและบริโภคอย่างเพียงพอและทั่วถึง	ก่อสร้างระบบประปาหมู่บ้านที่ระบบภายในหมู่บ้าน	-	-	-	๒,๐๐๐,๐๐๐	-	ประชาชนมีน้ำประปาใช้สำหรับอุปโภคและบริโภคอย่างเพียงพอและทั่วถึง	กองช่าง
๑๑	ขยายถนน คลบ, หมู่ที่ ๒	เพื่อให้ประชาชนสามารถเดินทางได้สะดวกมากขึ้น	ขยายถนนจากสามแยกวัดสิริทิวรธรรม ถึงสามแยกคันคาง ระยะทาง ๑,๕๐๐ ม. กว้าง ๘ ม. ตามแบบเทศบาลตำบล	-	-	-	-	๓,๐๐๐,๐๐๐	ประชาชนสามารถเดินทางได้สะดวก	กองช่าง

ที่	โครงการ	วัตถุประสงค์	เป้าหมาย (ผลผลิตโครงการ)	งบประมาณ					ตัวชี้วัด (KPI)	ผลที่คาดว่าจะได้รับ	หน่วยงานที่รับผิดชอบ
				๒๕๖๖ (บาท)	๒๕๖๗ (บาท)	๒๕๖๘ (บาท)	๒๕๖๙ (บาท)	๒๕๗๐ (บาท)			
๑๒	ขยายถนน คลส. ภาวอินทภูบ้าน ม.๒	เพื่อให้ประชาชนสามารถเดินทางได้สะดวกมากขึ้น	ตามแบบเทศบาล กำหนด (ยังไม่กำหนด ๑๑)	-	-	๖,๖๐๐,๐๐๐	-	-	ถนนตามรูปแบบ กำหนด	ประชาชนสามารถเดินทางได้สะดวกขึ้น	กองช่าง
๑๓	ปรับปรุงซ่อมแซมถนน จากเดิมบ่อหินสด บ้านหนองม่วงคำ (เสนอโดย ม. ๖)	เพื่อให้ประชาชนสามารถเดินทางได้สะดวกมากขึ้น	ซ่อมแซมถนนบ่อหินสด ความยาว ๓,๒๐๐ ม. (ตามแบบเทศบาลกำหนด)	-	-	-	๓,๕๐๐,๐๐๐	-	ถนนตามรูปแบบ กำหนด จำนวน ๓ เส้น	ประชาชนสามารถเดินทางได้สะดวกมากขึ้น	กองช่าง
๑๔	ปรับปรุงซ่อมแซมถนน เส้นทางระหว่าง ม.๒-ม.๘	เพื่อให้ประชาชนสามารถเดินทางได้สะดวกมากขึ้น	ซ่อมแซมถนนระหว่าง ภูบ้านโดยลงหินตลุก ความยาว ๖,๐๐๐ ม. กว้าง ๘ เมตร (ตามแบบเทศบาลกำหนด)	-	-	๓๙,๕๐๐,๐๐๐	-	-	ถนนตามรูปแบบ กำหนด จำนวน ๓ เส้น	ประชาชนสามารถเดินทางได้สะดวกมากขึ้น	กองช่าง
๑๕	ก่อสร้างถนน คลส. เชื่อมต่อระหว่าง ภูบ้าน (เสนอโดย ม.๒)	เพื่อให้ประชาชนสามารถเดินทางได้สะดวกมากขึ้น	ก่อสร้างถนนระหว่าง ภูบ้าน กว้าง ๖ ม. ยาว ๖,๐๐๐ ม. (ทางยึดเส้นบ่อหินโดยสภาฯ)	-	-	๓๙,๕๐๐,๐๐๐	-	-	ถนนตามรูปแบบ กำหนด จำนวน ๓ เส้น	ประชาชนสามารถเดินทางได้สะดวกมากขึ้น	กองช่าง
๑๖	ปรับปรุงถนน คลส. (เส้นเชื่อมต่อระหว่าง บ้านหินบ่อหิน บ้านหนองม่วงคำ) (เสนอโดย ม.๒)	เพื่อให้ประชาชนสามารถเดินทางได้สะดวกมากขึ้น	ปรับปรุงถนน คลส. เส้นเชื่อมต่อระหว่าง บ้านหินบ่อหิน บ้านหนองม่วงคำ ระยะทาง ๓,๒๐๐ ม. กว้าง ๖	-	-	๓,๕๐๐,๐๐๐	-	-	ถนนตามรูปแบบ กำหนด จำนวน ๓ เส้น	การปรับปรุง สะดวกมากขึ้น	กองช่าง

ที่	โครงการ	วัตถุประสงค์	เป้าหมาย (ตามจัด โครงการ)	งบประมาณ					ผลลัพธ์ที่ ได้รับ	หน่วยงานที่ รับผิดชอบ	
				๒๕๖๖ (บาท)	๒๕๖๗ (บาท)	๒๕๖๘ (บาท)	๒๕๖๙ (บาท)	๒๕๗๐ (บาท)			
๑๗	ก่อสร้างระบบ เตือนภัยเหตุ น้ำท่วม	เพื่อให้ประชาชนสามารถ เดินทางไปมาได้อย่างสะดวกขึ้น	ถนนเพื่อการเกษตร กว้าง ๔ ม. ยาว ๑,๕๐๐ เมตร ตามแบบ เทศบาลกัทชน	-	-	-	๑,๓๐๐,๐๐๐	-	ถนนตามรูปแบบ กำหนด จำนวน ๑ จุด	เพื่อให้ประชาชน สามารถเดินทาง ไปมาได้อย่าง มากขึ้น	กองช่าง
๑๘	ก่อสร้าง ศูนย์ประชุม สภาเทศบาล เมือง	เพื่อให้ประชาชนได้ใช้ ประโยชน์ในการจัดกิจกรรม ต่างๆ ในชุมชน	ขนาดตามแบบ เทศบาลกัทชน	-	-	๒,๐๐๐,๐๐๐	-	-	ประชาชนได้ใช้ ประโยชน์ในการ จัดกิจกรรมใน ชุมชน	ประชาชนได้ใช้ ประโยชน์ในการ จัดกิจกรรมใน ชุมชน	กองช่าง
๑๙	ประสานงบประมาณ สถานีวิทยุ สมัครเล่น	เพื่อความสะดวกในการ ประกอบพิธีงานบุญ งาน จัดประเพณี และหลักศาสนา	ขนาดตามแบบ เทศบาลกัทชน	-	-	-	๑,๐๐๐,๐๐๐	-	ตามรูปแบบ กำหนด จำนวน ๑ จุด	เป็นสถานที่ ประกอบ พิธีงานบุญ ตามพิธี และ ประเพณี	กองช่าง
๒๐	ขยายเขตไฟฟ้าเพื่อ การเกษตร หมู่ที่ ๓	เพื่อให้ประชาชนมีไฟฟ้าใช้ ในการประกอบอาชีพทางการ เกษตร	ขยายเขตไฟฟ้าเพื่อ การเกษตร ความยาว ตามแบบเทศบาล กัทชน	-	-	๑,๐๐๐,๐๐๐	-	-	ประชาชนมีไฟฟ้า ใช้ทั่วทั้ง	ประชาชนมีไฟฟ้า ใช้ทั่วทั้ง	กองช่าง
๒๑	ก่อสร้างระบบ เตือนภัย น้ำท่วม	เพื่อให้ประชาชนมีเงินที่มี ความแข็งแรง มีคน สามารถเดินทางได้อย่าง ปลอดภัย	ก่อสร้างระบบ เตือนภัย น้ำท่วม	-	-	๓,๐๐๐,๐๐๐	-	-	ประชาชนมีเงิน ที่มีความแข็งแรง มีคน สามารถเดินทาง ได้อย่าง ปลอดภัย	ประชาชนมีเงิน ที่มีความแข็งแรง มีคน สามารถเดินทาง ได้อย่าง ปลอดภัย	กองช่าง

ที่	โครงการ	วัตถุประสงค์	เป้าหมาย (ผลผลิต โครงการ)	งบประมาณ					ตัวชี้วัด (KPI)	ผลที่คาดว่าจะได้รับ	หน่วยงานที่รับผิดชอบ
				๒๕๖๖ (บาท)	๒๕๖๗ (บาท)	๒๕๖๘ (บาท)	๒๕๖๙ (บาท)	๒๕๗๐ (บาท)			
๒๒	ก่อสร้างถนน คสล. (เส้นทางอุ้ง-รร.มาค่า) (ด้าน) หมู่ที่ ๘	เพื่อให้ประชาชนสามารถเดินทางได้สะดวกยิ่งขึ้น	ก่อสร้างถนน คสล. (เส้นทางอุ้ง-รร.มาค่า) ตามแบบเทศบาล กำหนด	-	-	-	๓,๒๐๐,๐๐๐	-	ถนนตามรูปแบบ กำหนด จำนวน ๓.๕๕๖	ประชาชนสามารถเดินทางได้สะดวก และปลอดภัยมากขึ้น	กองช่าง
๒๓	ก่อสร้างสะพานคอนกรีตเสริมเหล็ก (ข้ามลำน้ำห้วย) ปีงบประมาณ ๒๕๖๘	เพื่อให้ประชาชนได้สัญจรไปมาสะดวกยิ่งขึ้น	ก่อสร้างสะพานคอนกรีตเสริมเหล็ก ขนาดตามแบบเทศบาลกำหนด	-	-	-	๓,๕๐๐,๐๐๐	-	สะพานตามแบบเทศบาลกำหนด จำนวน ๑ จุด	มีสะพานสัญจรใน การขนถ่าย ผลผลิตทางการเกษตร	กองช่าง
๒๔	ก่อสร้างถนนลาดยางแอสฟัลติก ๓.๕๐	เพื่อให้การเดินทางสะดวกยิ่งขึ้น	ก่อสร้างถนนลาดยางแอสฟัลติก (ภายในหมู่บ้าน)	-	-	๓,๐๐๐,๐๐๐	-	-	ถนนตามรูปแบบ กำหนด	การเดินทาง สะดวกปลอดภัย ถนนมีคุณภาพดีขึ้น	กองช่าง
๒๕	ปรับปรุงซ่อมแซมถนนลาดยางแอสฟัลติก ๓.๕๐	เพื่อให้การเดินทางสะดวกยิ่งขึ้น	ปรับปรุงซ่อมแซมถนนลาดยางแอสฟัลติก (ตามแบบเทศบาลกำหนด)	-	-	๓,๓๗๖,๐๐๐	-	-	ถนนตามรูปแบบ กำหนด จำนวน ๓.๕๕๖	ประชาชนสามารถเดินทางสะดวกมากขึ้น	กองช่าง

ที่	โครงการ	วัตถุประสงค์	เป้าหมาย (ผลลัพธ์โครงการ)	งบประมาณ					ตัวชี้วัด (KPI)	ผลที่คาดว่าจะได้รับ	หน่วยงานที่รับผิดชอบ
				๒๕๖๖ (บาท)	๒๕๖๗ (บาท)	๒๕๖๘ (บาท)	๒๕๖๙ (บาท)	๒๕๗๐ (บาท)			
๒๖	ก่อสร้างระบบประปาหมู่บ้าน ๕๐ หมู่ที่ ๕๐	เพื่อให้ประชาชนมีน้ำประปาใช้สำหรับอุปโภคบริโภคอย่างเพียงพอและทั่วถึง	ก่อสร้างระบบประปาหมู่บ้านตั้งระบบภายในหมู่บ้าน	-	-	๒,๕๖๘ (บาท)	๒,๕๖๘ (บาท)	๒,๕๖๘ (บาท)	ประชาชนมีน้ำประปาใช้สำหรับอุปโภคและบริโภคอย่างเพียงพอและทั่วถึง	กองช่าง	
๒๗	ก่อสร้างโรงน้ำดื่มชุมชน เสนอโดย ม.๓๐	เพื่อให้ประชาชนได้มีน้ำที่สะอาดไว้บริโภคในชุมชน	ก่อสร้างโรงน้ำดื่มในชุมชน ตามแบบเทศบาลกำหนด	-	-	๕,๐๐๐,๐๐๐	-	-	ประชาชนได้มีน้ำที่สะอาดไว้บริโภคในชุมชน	กองช่าง	
๒๘	ก่อสร้างสถานรวมเมล็ดพันธุ์ทางการเกษตร ของหมู่บ้าน ม.๑๐	เพื่อให้ประชาชนได้ใช้ประโยชน์การรวบรวมเมล็ดพันธุ์ทางการเกษตร	ก่อสร้างตามแบบเทศบาลกำหนด	-	-	-	-	๓,๐๐๐,๐๐๐	ประชาชนได้ใช้ประโยชน์ในการรวบรวมเมล็ดพันธุ์ทางการเกษตร	กองช่าง	
๒๙	สนับสนุนอุปกรณ์การแปรรูปผลผลิตทางการเกษตรประจำหมู่บ้าน เสนอโดย ม.๑๐	เพื่อให้ประชาชนในหมู่บ้านได้มีอุปกรณ์การแปรรูปผลผลิตที่มีคุณภาพการใช้งานที่ดี และเพิ่มมูลค่าทางผลผลิตได้	สนับสนุนอุปกรณ์แปรรูปผลผลิตทางการเกษตร	-	-	-	-	๕,๐๐๐,๐๐๐	ประชาชนในหมู่บ้านได้มีอุปกรณ์การแปรรูปผลผลิตที่มีคุณภาพการใช้งานที่ดี และเพิ่มมูลค่าทางผลผลิต	สำนักปลัด	

ที่	โครงการ	วัตถุประสงค์	เป้าหมาย (ผลผลิต โครงการ)	งบประมาณ					ผลที่คาดว่าจะได้รับ	หน่วยงานที่รับผิดชอบ
				๒๕๖๖ (บาท)	๒๕๖๗ (บาท)	๒๕๖๘ (บาท)	๒๕๖๙ (บาท)	๒๕๗๐ (บาท)		
๓๐	ติดตั้งกล้องวงจรปิดในชุมชน ม.๓	เพื่อให้ชุมชนมีความปลอดภัยมากขึ้น	ตามแบบเทศบาลกำหนด	-	๓,๐๐๐,๐๐๐	-	-	-	เพิ่มความปลอดภัยในชุมชนมากยิ่งขึ้น	เทศบาล
๓๓	ก่อสร้างสถานที่ออกกำลังกาย พร้อมอุปกรณ์การออกกำลังกาย ๓.๒	เพื่อเป็นสถานที่ออกกำลังกายของประชาชน	ก่อสร้างสนามแบบที่เทศบาลกำหนด	-	๑,๒๐๐,๐๐๐	-	-	-	ประชาชนมีสุขภาพกายและใจที่ดีขึ้น	เทศบาล
๓๖	ก่อสร้างสถานีอนามัยประจำหมู่บ้าน เสนอโดย ม.๓๐	เพื่อให้มีการบริการสาธารณสุขอยู่ใกล้กับประชาชนมากขึ้น	ก่อสร้างสถานีอนามัยประจำหมู่บ้าน ตามแบบเทศบาลกำหนด	-	-	๖,๐๐๐,๐๐๐	-	-	ให้บริการบริการสาธารณสุขอยู่ใกล้กับประชาชนมากขึ้น	เทศบาล
๓๗	ขยายเขตไฟฟ้าเพื่อการเกษตร หมู่ที่ ๓๓	เพื่อให้ประชาชนมีไฟฟ้าใช้ในการประกอบอาชีพทางการเกษตร	ขยายเขตไฟฟ้าเพื่อการเกษตร ความยาว ๒,๐๐๐ ม. ตามแบบเทศบาลกำหนด	-	-	-	๒,๕๐๐,๐๐๐	-	ประชาชนมีไฟฟ้าใช้ได้อย่างทั่วถึง	เทศบาล

ที่	โครงการ	วัตถุประสงค์	เป้าหมาย (ผลผลิตโครงการ)	งบประมาณ					ตัวชี้วัด (KPI)	ผลสัมฤทธิ์ที่ได้รับ	หน่วยงานที่รับผิดชอบ
				๒๕๖๖ (บาท)	๒๕๖๗ (บาท)	๒๕๖๘ (บาท)	๒๕๖๙ (บาท)	๒๕๗๐ (บาท)			
๓๔	ติดตั้งหม้อแปลงไฟฟ้าแรงต่ำไปจนหมด การเกษตร หมู่ที่ ๑๑	เพื่อให้การจ่ายกระแสไฟฟ้าเข้าถึงทุกจุดที่ไฟยังไม่ถึง	ติดตั้งหม้อแปลงไฟฟ้า ความยาว ๒,๐๐๐ ม.	-	-	-	-	๕,๐๐๐,๐๐๐	จำนวน ๓ จุด	การจ่ายกระแสไฟฟ้าทั่วถึง ไฟฟ้ายังเข้าถึง	กองช่าง
๓๕	สถานีสูบน้ำด้วยไฟฟ้า บ้านสันปาย	เพื่อลดปัญหาความเดือดร้อนจากแหล่งน้ำสำหรับประชาชน และการนำน้ำมาใช้ในพื้นที่การเกษตรได้อย่างมีประสิทธิภาพ	ติดตั้งสถานีสูบน้ำด้วยไฟฟ้าในพื้นที่กำหนด	-	๑,๐๐๐,๐๐๐	-	-	-	จำนวน ๑ โครงการ	ลดปัญหาความเดือดร้อนจากแหล่งน้ำสำหรับประชาชน และการนำน้ำมาใช้ใน	กองช่าง
๓๖	สถานีสูบน้ำด้วยไฟฟ้า บ้านบ่าวน	เพื่อลดปัญหาความเดือดร้อนจากแหล่งน้ำสำหรับประชาชน และการนำน้ำมาใช้ในพื้นที่การเกษตรได้อย่างมีประสิทธิภาพ	ติดตั้งสถานีสูบน้ำด้วยไฟฟ้าในพื้นที่กำหนด	-	๑,๐๐๐,๐๐๐	-	-	-	จำนวน ๑ โครงการ	ลดปัญหาความเดือดร้อนจากแหล่งน้ำสำหรับประชาชน และการนำน้ำมาใช้ใน	กองช่าง
๓๗	ปรับปรุงซ่อมแซมถนนหินลาด เป็นถนนลาดยางแอสฟัลท์ติก จากบ้านหนองพัน ต. นาค่าน ไปบ้านถ่ม บ้านถ้วญ ต.นาดี	เพื่อแก้ไขปัญหาคาการคมนาคมขนส่ง และการสัญจรไปมาของราษฎรให้มีความสะดวกมากขึ้น	ปรับปรุงซ่อมแซมถนนหินลาด เป็นถนนลาดยาง ๖ เมตร ความยาว ๓,๕๖๐ เมตร	-	-	-	-	๒,๐๐๐,๐๐๐	ถนนตามรูปแบบกำหนด	การคมนาคมขนส่ง และการสัญจรไปมาของราษฎรให้มีความสะดวกมากขึ้น ปัญหาอุบัติเหตุใน	กองช่าง
๓๘	โครงการก่อสร้างห้องสมุดส่งเสริม บ้านหนอง บ้านหนองของ ไปบ้านคำต่อวัง ต.นาดี	เพื่อแก้ไขปัญหาการระบายน้ำ และกีดกันน้ำท่วมพื้นที่ลุ่มน้ำพลา และแก้ไขปัญหาคาการเกษตรน้ำขาดการเกษตร และการอุปโภคบริโภค	ก่อสร้างห้องสมุดส่งเสริม ขนาด ๔ ห้อง (ตามแบบเทศบาลกำหนด)	๑,๐๐๐,๐๐๐	-	-	-	-	จำนวน ๓ โครงการ	พื้นที่ในมีน้ำท่วม ซึ่งเป็นเสถียรภาพปัญหาความเดือดร้อนในการใช้ชีวิตประจำวัน	กองช่าง

ที่	โครงการ	วัตถุประสงค์	เป้าหมาย (ผลผลิตโครงการ)	งบประมาณ					ตัวชี้วัด (KPI)	ผลที่คาดว่าจะได้รับ	หน่วยงานที่รับผิดชอบ
				๒๕๖๖ (บาท)	๒๕๖๗ (บาท)	๒๕๖๘ (บาท)	๒๕๖๙ (บาท)	๒๕๗๐ (บาท)			
๓๙	โครงการก่อสร้างห้องคอมพิวเตอร์ สำหรับห้องเรียน ส.๓ ชั้นประถมศึกษาปีที่ ๓	เพื่อแก้ไขปัญหาด้านการระบายน้ำ และกักเก็บน้ำจืดสำหรับห้องเรียน และแก้ไขปัญหาด้านการขาดแคลนน้ำทางการเกษตร และการอุปโภคบริโภค	ก่อสร้างห้องคอมพิวเตอร์ ขนาด ๔ ห้อง (ตามแบบเทศบาลกัทนาค)	-	๑,๐๐๐,๐๐๐	-	-	-	จำนวน ๑ โครงการ	พื้นที่ไม่มีน้ำท่วม ซึ่งเป็นเวลานาน สดชื่นสุขภาพดี เติบโตเร็วในการใช้ชีวิตของประชาชน	กองช่าง
๔๐	โครงการก่อสร้างห้องคอมพิวเตอร์ สำหรับห้องเรียน ส.๓ ชั้นประถมศึกษาปีที่ ๓	เพื่อแก้ไขปัญหาด้านการระบายน้ำ และกักเก็บน้ำจืดสำหรับห้องเรียน และแก้ไขปัญหาด้านการขาดแคลนน้ำทางการเกษตร และการอุปโภคบริโภค	ก่อสร้างห้องคอมพิวเตอร์ ขนาด ๔ ห้อง (ตามแบบเทศบาลกัทนาค)	-	๑,๐๐๐,๐๐๐	-	-	-	จำนวน ๑ โครงการ	พื้นที่ไม่มีน้ำท่วม ซึ่งเป็นเวลานาน สดชื่นสุขภาพดี เติบโตเร็วในการใช้ชีวิตของประชาชน	กองช่าง
๔๑	โครงการก่อสร้างห้องคอมพิวเตอร์ สำหรับห้องเรียน ส.๓ ชั้นประถมศึกษาปีที่ ๓	เพื่อแก้ไขปัญหาด้านการระบายน้ำ และกักเก็บน้ำจืดสำหรับห้องเรียน และแก้ไขปัญหาด้านการขาดแคลนน้ำทางการเกษตร และการอุปโภคบริโภค	ก่อสร้างห้องคอมพิวเตอร์ ขนาด ๔ ห้อง (ตามแบบเทศบาลกัทนาค)	-	๑,๐๐๐,๐๐๐	-	-	-	จำนวน ๑ โครงการ	พื้นที่ไม่มีน้ำท่วม ซึ่งเป็นเวลานาน สดชื่นสุขภาพดี เติบโตเร็วในการใช้ชีวิตของประชาชน	กองช่าง
๔๒	โครงการก่อสร้างห้องคอมพิวเตอร์ สำหรับห้องเรียน ส.๓ ชั้นประถมศึกษาปีที่ ๓	เพื่อแก้ไขปัญหาด้านการระบายน้ำ และกักเก็บน้ำจืดสำหรับห้องเรียน และแก้ไขปัญหาด้านการขาดแคลนน้ำทางการเกษตร และการอุปโภคบริโภค	ก่อสร้างห้องคอมพิวเตอร์ ขนาด ๔ ห้อง (ตามแบบเทศบาลกัทนาค)	-	-	-	๑,๐๐๐,๐๐๐	-	จำนวน ๑ โครงการ	พื้นที่ไม่มีน้ำท่วม ซึ่งเป็นเวลานาน สดชื่นสุขภาพดี เติบโตเร็วในการใช้ชีวิตของประชาชน	กองช่าง

ที่	โครงการ	วัตถุประสงค์	เป้าหมาย (ผลผลิต โครงการ)	งบประมาณ					ตัวชี้วัด (KPI)	ผลลัพธ์ที่จะได้รับ	หน่วยงานที่รับผิดชอบ
				๒๕๖๖ (บาท)	๒๕๖๗ (บาท)	๒๕๖๘ (บาท)	๒๕๖๙ (บาท)	๒๕๗๐ (บาท)			
๕๓	ปรับปรุงซ่อมแซมถนน ซินตุล เป็นถนน คสล. จากบ้านโบนชาติ คนาดาน ไปบ้านหนองแวง ๓. ทดแวง อ.บ้านดီး	เพื่อแก้ไขปัญหาดูการคมนาคมขนส่ง และการสัญจรไปมาของราษฎรให้มีความสะดวกมากขึ้น และลดปัญหาอุบัติเหตุในการสัญจร	ปรับปรุงซ่อมแซมถนน ซินตุล เป็นถนน คสล. ความกว้าง ๖ เมตร ความยาว ๕.๕๐๐ เมตร	-	-	-	๑,๐๐๐,๐๐๐	-	๑,๐๐๐,๐๐๐	การคมนาคมขนส่ง และการสัญจรไปมาของราษฎรให้มีความสะดวกมากขึ้น	กองช่าง
๕๔	ปรับปรุงซ่อมแซมถนน ซินตุล เป็นถนน คสล. จากบ้านคำยเมืองเสน ม.๑๑ ไปบ้านสุขสำราญ ม.๗	เพื่อให้การเดินทางสะดวกและปลอดภัยมากขึ้น	ปรับปรุงซ่อมแซมถนน ซินตุล เป็นถนน คสล. ช่วงที่ ๓ ขนาดความกว้าง ๖ เมตร ความยาว ๕.๐๐๐ เมตร	-	-	-	๑,๐๐๐,๐๐๐	-	๑,๐๐๐,๐๐๐	ประชาชนสามารถเดินทางสะดวกมากขึ้น	กองช่าง
๕๕	ก่อสร้างฝายน้ำล้นลำน้ำซังน้อย ม.๑๑ ตำบลบงกม ทรัพย์การบ้านแห่งชาติ	เพื่อให้ฝายน้ำล้นสามารถกักเก็บน้ำสำหรับใช้ทำการเกษตรเลี้ยงสัตว์ และเป็นแหล่งอาศัย	ก่อสร้างฝายน้ำล้นแบบ ขนาดความกว้าง ๒๖ เมตร	-	-	-	๒,๐๐๐,๐๐๐	-	๒,๐๐๐,๐๐๐	เป็นแหล่งกักเก็บน้ำสำหรับใช้ทำการเกษตร เลี้ยงสัตว์	กองช่าง
๕๖	ขุดลอกคลองหนองไม้ ๒๘	เพื่อให้ลำห้วยไม่ตื้นเขินและสามารถกักเก็บน้ำสำหรับใช้ทำการเกษตร เลี้ยงสัตว์ เป็นแหล่งอาศัยและขยายพันธุ์ของ สัตว์น้ำ	ขุดลอกคลองหนองไม้ (ตามแบบกำหนด)	-	-	-	-	-	๑,๐๐๐,๐๐๐	เป็นแหล่งกักเก็บน้ำสำหรับใช้ทำการเกษตร เลี้ยงสัตว์ และเป็นแหล่งอาศัยและ	กองช่าง
รวม๕๖...โครงการ			๑๒๐,๐๐๐,๐๐๐	๕,๐๐๐,๐๐๐	๕,๐๐๐,๐๐๐	๕,๐๐๐,๐๐๐	๕,๐๐๐,๐๐๐	๑,๐๐๐,๐๐๐		

บัญชีครุภัณฑ์

แบบ ผ ๐๓

ของ

เทศบาลตำบลนาदान

อำเภอสุวรรณคูหา จังหวัดหนองบัวลำภู

บัญชีครุภัณฑ์
 แผนพัฒนาท้องถิ่น (พ.ศ.๒๕๖๖ - ๒๕๗๐)
 เทศบาลตำบลด่าน อำเภอสวรรคต จัหวัดหนองบัวลำภู

ที่	แผนงาน	หมวด	ประเภท	เป้าหมาย (ผลผลิตของครุภัณฑ์)	งบประมาณ					หน่วยเงินที่ รับผิดชอบหลัก	
					๒๕๖๖ (บาท)	๒๕๖๗ (บาท)	๒๕๖๘ (บาท)	๒๕๖๙ (บาท)	๒๕๗๐ (บาท)		
๓	แผนงานคหะและชุมชน - งานคหะและชุมชน	ครุภัณฑ์	ครุภัณฑ์การเกษตร	เพื่อจัดหาเครื่องสูบน้ำแบบขุมไต้ (ปั้ม ขับเคลื่อน) ขนาด ๒ แรงม้า ขนาดใบพัด ไม่น้อยกว่า ๓๔ ใบพัด พร้อมอุปกรณ์ ครบชุด จำนวน ๔ ชุด	๓๐๐,๐๐๐	๓๐๐,๐๐๐	๓๐๐,๐๐๐	๓๐๐,๐๐๐	๓๐๐,๐๐๐	๓๐๐,๐๐๐	สำนักปลัดฯ
รวม.....โครงการ					๓๐๐,๐๐๐	๓๐๐,๐๐๐	๓๐๐,๐๐๐	๓๐๐,๐๐๐	๓๐๐,๐๐๐	๓๐๐,๐๐๐	

ส่วนที่ ๔

การติดตามและประเมินผล

๑. การติดตามและประเมินผลยุทธศาสตร์

แนวทางในการติดตามและประเมินผล แผนพัฒนาท้องถิ่นตามระเบียบกระทรวงมหาดไทยว่าด้วยการจัดทำแผนพัฒนาขององค์กรปกครองส่วนท้องถิ่น พ.ศ. ๒๕๔๘ แก้ไขเพิ่มเติมถึงฉบับที่ ๓ พ.ศ. ๒๕๖๑ เป็นแบบที่กำหนดให้คณะกรรมการติดตามและประเมินผลแผนพัฒนาท้องถิ่น ดำเนินการให้คะแนนตามเกณฑ์ที่กำหนดไว้ ซึ่งเป็นส่วนหนึ่งของการติดตามและประเมินผลแผนพัฒนา โดยดำเนินการให้แล้วเสร็จภายในหกสิบวัน นับแต่วันที่ประกาศใช้งบประมาณรายจ่าย มีรายละเอียด ดังนี้

๑. แนวทางการพิจารณาติดตามและประเมินผลยุทธศาสตร์เพื่อความสอดคล้องแผนพัฒนาท้องถิ่นสี่ปี ประกอบด้วย

- (๑) ข้อมูลสภาพทั่วไปขององค์กรปกครองส่วนท้องถิ่น ๒๐ คะแนน
- (๒) การวิเคราะห์สภาวะการณ์และศักยภาพ ๑๕ คะแนน
- (๓) ยุทธศาสตร์ ๖๕ ประกอบด้วย

- ๓.๑ ยุทธศาสตร์ขององค์กรปกครองส่วนท้องถิ่น ๑๐ คะแนน
- ๓.๒ ยุทธศาสตร์ขององค์กรปกครองส่วนท้องถิ่นในเขตจังหวัด ๑๐ คะแนน
- ๓.๓ ยุทธศาสตร์จังหวัด ๑๐ คะแนน
- ๓.๔ วิสัยทัศน์ ๕ คะแนน
- ๓.๕ กลยุทธ์ ๕ คะแนน
- ๓.๖ เป้าประสงค์ของแต่ละประเด็นกลยุทธ์ ๕ คะแนน
- ๓.๗ จุดยืนทางยุทธศาสตร์ ๕ คะแนน
- ๓.๘ แผนงาน ๕ คะแนน
- ๓.๙ ความเชื่อมโยงของยุทธศาสตร์ในภาพรวม ๕ คะแนน
- ๓.๑๐ ผลผลิต/โครงการ ๕ คะแนน

คะแนนรวม ๑๐๐ คะแนน เกณฑ์ที่ควรได้เพื่อให้เกิดความสอดคล้องและขับเคลื่อนการพัฒนาท้องถิ่นขององค์กรปกครองส่วนท้องถิ่น ไม่ควรน้อยกว่าร้อยละ ๘๐ (๘๐ คะแนน)

๒. แนวทางการพิจารณาการติดตามและประเมินผลโครงการเพื่อความสอดคล้องแผนพัฒนาท้องถิ่นสี่ปี ประกอบด้วย

- ๒.๑ การสรุปสถานการณ์การพัฒนา ๑๐ คะแนน
- ๒.๒ การประเมินผลการนำแผนพัฒนาท้องถิ่นสี่ปีไปปฏิบัติในเชิงปริมาณ ๑๐ คะแนน
- ๒.๓ การประเมินผลการนำแผนพัฒนาท้องถิ่นสี่ปีไปปฏิบัติในเชิงคุณภาพ ๑๐ คะแนน
- ๒.๔ ยุทธศาสตร์และแผนงาน ๑๐ คะแนน
- ๒.๕ โครงการพัฒนา ๖๐ คะแนน ประกอบด้วย
 - (๑) ความชัดเจนของชื่อโครงการ ๕ คะแนน
 - (๒) กำหนดวัตถุประสงค์สอดคล้องกับโครงการ ๕ คะแนน
 - (๓) เป้าหมาย(ผลผลิตของโครงการ)มีความชัดเจนนำไปสู่การตั้งงบประมาณได้ถูกต้อง ๕ คะแนน

- (๔) โครงการมีความสอดคล้องกับยุทธศาสตร์ชาติ ๒๐ ปี ๕ คะแนน
- (๕) เป้าหมาย(ผลผลิตโครงการ)มีความสอดคล้องกับแผนพัฒนาเศรษฐกิจและสังคมแห่งชาติ ฉบับที่ ๑๒ ๕ คะแนน
- (๖) โครงการมีความสอดคล้องกับ Thailand ๔.๐ ๕ คะแนน
- (๗) โครงการสอดคล้องกับยุทธศาสตร์จังหวัด ๕ คะแนน
- (๘) โครงการแก้ไขปัญหาความยากจนหรือการเสริมสร้างให้ประเทศชาติมั่นคง มั่งคั่ง ยั่งยืน ภายใต้อำนาจรัฐ ๕ คะแนน
- (๙) งบประมาณ มีความสอดคล้องกับเป้าหมาย (ผลผลิตโครงการ) ๕ คะแนน
- (๑๐) มีการประมาณการราคาถูกต้องตามหลักวิธีงบประมาณ ๕ คะแนน
- (๑๑) มีการกำหนดตัวชี้วัด (KPI) และสอดคล้องกับวัตถุประสงค์และผลที่คาดว่าจะได้รับ ๕ คะแนน
- (๑๒) ผลที่คาดว่าจะได้รับ สอดคล้องกับวัตถุประสงค์ ๕ คะแนน

คะแนนรวม ๑๐๐ คะแนน เกณฑ์ที่ควรได้เพื่อให้เกิดความสอดคล้องและขับเคลื่อนการพัฒนาท้องถิ่นขององค์กรปกครองส่วนท้องถิ่น ไม่ควรน้อยกว่าร้อยละ ๘๐ (๘๐ คะแนน)

๓. แนวทางการพิจารณาติดตามและประเมินผลยุทธศาสตร์เพื่อความสอดคล้องแผนพัฒนาท้องถิ่นห้าปี ประเด็นการพิจารณา

- (๑) ข้อมูลสภาพทั่วไปขององค์กรปกครองส่วนท้องถิ่น ๒๐ คะแนน
- (๒) การวิเคราะห์สภาพการณ์และศักยภาพ ๑๕ คะแนน
- (๓) ยุทธศาสตร์ ๖๕ ประกอบด้วย

- ๓.๑ ยุทธศาสตร์ขององค์กรปกครองส่วนท้องถิ่น ๑๐ คะแนน
- ๓.๒ ยุทธศาสตร์ขององค์กรปกครองส่วนท้องถิ่นในเขตจังหวัด ๑๐ คะแนน
- ๓.๓ ยุทธศาสตร์จังหวัด ๑๐ คะแนน
- ๓.๔ วิสัยทัศน์ ๕ คะแนน
- ๓.๕ กลยุทธ์ ๕ คะแนน
- ๓.๖ เป้าประสงค์ของแต่ละประเด็นกลยุทธ์ ๕ คะแนน
- ๓.๗ จุดยืนทางยุทธศาสตร์ ๕ คะแนน
- ๓.๘ แผนงาน ๕ คะแนน
- ๓.๙ ความเชื่อมโยงของยุทธศาสตร์ในภาพรวม ๕ คะแนน
- ๓.๑๐ ผลผลิต/โครงการ ๕ คะแนน

คะแนนรวม ๑๐๐ คะแนน เกณฑ์ที่ควรได้เพื่อให้เกิดความสอดคล้องและขับเคลื่อนการพัฒนาท้องถิ่นขององค์กรปกครองส่วนท้องถิ่น ไม่ควรน้อยกว่าร้อยละ ๘๐ (๘๐ คะแนน)

๒. การติดตามและประเมินผลโครงการ

เทศบาลตำบลนาตาล ใช้การติดตามและประเมินผลโครงการ โดยใช้ตัวแบบวัดผลในเชิงปริมาณและคุณภาพ ตามที่จะกล่าวต่อไปในหัวข้อที่ ๓.๓ และมีหลักการประเมินผลโครงการที่สำคัญ คือ การติดตามและประเมินผลโครงการว่าบรรลุวัตถุประสงค์ที่กำหนดไว้ในโครงการทุกประการหรือไม่อย่างไร

๓. สรุปผลการพัฒนาท้องถิ่นในภาพรวม

๓.๑ การวัดผลในเชิงปริมาณและเชิงคุณภาพ

โดยใช้แบบสำหรับติดตามและประเมินผลเชิงปริมาณและคุณภาพ

- (๑) แบบตัวบ่งชี้การปฏิบัติงาน (Performance Indicators)
- (๒) แบบบัตรคะแนน (Scorecard Model) หรือ Scorecard Model ของ Kaplan & Norton
- (๓) แบบมุ่งวัดผลสัมฤทธิ์ (Result Framework Model (RF))
- (๔) แบบเชิงเหตุผล (Logical Model)
- (๕) แบบวัดกระบวนการปฏิบัติงาน (Process Performance Measurement System

(PPMS))

(๖) แบบการประเมินโดยใช้วิธีการแก้ปัญหาหรือเรียนรู้จากปัญหาที่เกิดขึ้น หรือ Problem-Solving Method

- (๗) แบบประเมินแบบมีส่วนร่วม (Participatory Method)
- (๘) แบบการประเมินผลกระทบ (Impact Evaluation)
- (๙) แบบการประเมินความเสี่ยง (Risk Assessment Model)
- (๑๐) แบบประเมินตนเอง (Self-Assessment Model)
- (๑๑) แบบอื่นๆ ที่องค์กรปกครองส่วนท้องถิ่นกำหนดขึ้นทั้งนี้ต้องอยู่ภายใต้กรอบข้อ (๑) -

(๑๐) หรือเป็นแบบผสมก็ได้

เชิงปริมาณ(Quantity) เชิงคุณภาพ (Quality) ผลที่ได้จริงๆ คืออะไร ค่าใช้จ่าย(Cost) เวลา (Time) เป็นไปตามที่กำหนดไว้หรือไม่

ประชาชนได้ประโยชน์อย่างไรหรือราชการได้ประโยชน์อย่างไร

วัดผลนั้นได้หรือไม่ หรือวัดได้เท่าไร (Key Performance Indicator: KPIs)

ผลกระทบ (Impact)

๔. ข้อเสนอแนะในการจัดทำแผนพัฒนาท้องถิ่นในอนาคต

๔.๑ ผลกระทบนำไปสู่ออนาคต (เช่น จะทำ สนับสนุน ส่งเสริม ป้องกัน อย่างไร เป็นต้น)

ในทฤษฎีทางวิชาการการจัดการ ซึ่งว่า องค์กรต่างๆ ไม่ว่าจะเป็องค์กรภาครัฐหรือองค์กรภาคเอกชนจะพัฒนา เติบโตและอยู่รอดได้ต้องมีการปรับตัวให้เข้ากับการเปลี่ยนแปลงของสภาพแวดล้อมภายนอก ๔ ประการ (PEST) ตลอดเวลา ซึ่งประกอบด้วย

๑.การปรับตัวให้เข้ากับการเมือง (Political Environment)

หากกล่าวถึงการปกครองของไทยในปัจจุบัน อาจแบ่งระดับการเมืองออกเป็น ๒ ระดับ ได้แก่ การเมืองระดับชาติ และการเมืองระดับท้องถิ่น การเมืองระดับชาติ ได้แก่ การเมืองระดับรัฐบาล สมาชิกสภาผู้แทนราษฎร สมาชิกวุฒิสภา ในส่วนของการเมืองระดับท้องถิ่นนั้นยังสามารถแบ่งแยกย่อยออกได้เป็นหลายประเภท เช่น การเมืองของ อบจ. เทศบาล หรือ อบต. หรือแม้กระทั่งการเมืองในระดับหมู่บ้านที่ จะต้องมีการเลือกตั้งผู้ใหญ่บ้านโดยราษฎรในหมู่บ้านนั้นๆ เป็นต้น

ในสภาพข้อเท็จจริงปัจจุบันและผลงานวิจัยต่างๆ ที่เกี่ยวข้องต่างชี้ว่าการเมืองในระดับชาติ ยังมีอิทธิพลต่อการเมืองในระดับท้องถิ่นอยู่หลายประการ เช่น การเลือกตั้งในระดับท้องถิ่นต้องอาศัยภาพลักษณ์ของพรรคการเมืองระดับชาติเพื่อช่วยในการหาเสียง การให้เงินอุดหนุนเฉพาะกิจจากส่วนกลางมายังองค์กรปกครองส่วนท้องถิ่นโดยเลือกให้เฉพาะท้องถิ่นที่เป็นพรรคพวกเดียวกันกับราชการส่วนกลาง เป็นต้น

ในส่วนของปัจจัยการเมืองระดับท้องถิ่นด้วยตนเองนั้น ทุกฝ่ายที่เกี่ยวข้องจะต้องเข้าใจบทบาทหน้าที่ของตนเอง ซึ่งโดยหลักการแล้วการตัดสินใจกำหนดนโยบายควรเป็นหน้าที่ของฝ่ายการเมืองท้องถิ่น ทุกฝ่ายควรต้องรู้ความเคลื่อนไหวและการเปลี่ยนแปลงของการเมืองท้องถิ่นในทุกระดับ ทั้งระดับ อบจ. เทศบาล อบต. และระดับหมู่บ้าน เพราะการเมืองท้องถิ่นเหล่านี้มีความเชื่อมโยงสัมพันธ์กันและจะต้องมีผลกระทบต่อกัน ไม่ตรงก็อ้อม ข้าราชการท้องถิ่นควรพยายามปรับข้อเท็จจริงในท้องถิ่นให้เข้ากับระเบียบกฎหมายของรัฐ ซึ่งในบางครั้งระเบียบกฎหมายอาจไม่เหมาะสมกับสภาพปัญหาและความต้องการของคนในท้องถิ่นก็ต้องเป็นหน้าที่ของข้าราชการท้องถิ่น ที่จะประยุกต์ใช้กฎหมาย ให้สามารถใช้ได้จริงตามสภาพและบริบทแวดล้อมของท้องถิ่นนั้นๆ จึงจะได้ชื่อว่าเป็นนักบริหารการเปลี่ยนแปลงอย่างแท้จริง

๑) การปรับตัวเข้ากับเศรษฐกิจ (Economic Environment) ที่เปลี่ยนแปลง

เมื่อสภาพเศรษฐกิจโดยรวมของประเทศไม่ดี ทำให้ประชาชนยากจนเพิ่มขึ้นเป็นสาเหตุของปัญหาอื่นๆ ที่กระทบต่อ อบพ. ตามมาไม่ว่าจะเป็นปัญหายาเสพติด ปัญหาโสเภณีเด็ก ปัญหาประชาชนเรียกร้องในสิ่งที่สามารถแก้ไขปัญหาเฉพาะหน้ามากกว่าที่แก้ไขปัญหาได้อย่างยั่งยืน เช่น ต้องการผ้าห่มกันหนาวฟรี เสื้อกันหนาวฟรี และของฟรีอื่นๆ จาก อบพ. เป็นต้น ซึ่งสวนทางกับระเบียบกฎหมายและการตรวจสอบอย่างเข้มข้นของสำนักงานตรวจเงินแผ่นดิน ที่พยายามจำกัดขอบเขตการตัดสินใจขององค์กรปกครองส่วนท้องถิ่นในเรื่องของการแจกของให้แก่ราษฎร

อีกปัญหาหนึ่งประชาชนอาจขาดการมีส่วนร่วมทางการเมืองกับ อบพ. เพราะต้องเอาเวลาไปทำงานหาเงินเพื่อปากท้องของตนเองก่อนหรือบางครั้งอาจมีส่วนร่วมแค่การรับเงินแล้วไปลงคะแนนเสียงเลือกตั้ง รวมตลอดถึงปัญหาความยากจนของประชาชนจะสร้างความเข้มแข็งให้กับนโยบายประชานิยมไปโดยปริยายซึ่งอาจส่งผลกระทบในทางลบในระยะยาว โดยเฉพาะอย่างยิ่งเป็นการส่งเสริมลักษณะนิสัยการพึ่งพิงรัฐอยู่ตลอดเวลาของประชาชน เป็นต้น

ดังนั้น การสร้างกระบวนทัศน์ (Paradigm) ทางความคิดให้แก่ประชาชนตามหลัก "ตนเป็นที่พึ่งแห่งตน" และ "ปรัชญาเศรษฐกิจพอเพียง" ควรเป็นสิ่งสำคัญที่นักบริหาร อบพ. ควรให้ความสนใจที่จะส่งเสริมและพัฒนาในประเด็นนี้

๒) การปรับตัวเข้ากับสังคม (Social Environment) ที่เปลี่ยนแปลง

ชุมชนแต่ละชุมชนมีสภาพทางสังคมและวัฒนธรรมที่แตกต่างกัน ดังนั้น การปฏิบัติงานในแต่ละพื้นที่ก็ต้องเผชิญกับสภาพทางสังคมและวัฒนธรรมที่แตกต่างกัน เช่น บางพื้นที่อาจเป็นสังคมของคนพุทธบางพื้นที่อาจเป็นสังคมของคนคริสต์หรืออิสลาม บางพื้นที่เป็นสังคมปฐมภูมิ(ชุมชนชนบท) บางพื้นที่เป็นสังคมทุติยภูมิ(ชุมชนในเมือง) บางพื้นที่ประชาชนให้ความร่วมมือกับกิจกรรมของ อบพ. เป็นอย่างดี บางพื้นที่ประชาชนขาดความร่วมมือ บางพื้นที่อาจเป็นสังคมที่ประกอบด้วยชนเผ่าต่างๆ มากมาย เป็นต้น

สภาพของสังคมไทยมักเป็นสังคมอุปถัมภ์ ผู้บริหารท้องถิ่นอาจมีแนวโน้มที่จะตัดสินใจกำหนดนโยบายตอบสนองต่อกลุ่มญาติพี่น้องของตน กลุ่มอื่นที่แพ้การเลือกตั้งเมื่อไม่ได้รับการตอบสนองก็หาทางโจมตี ก่อให้เกิดความขัดแย้งที่รุนแรงขึ้นในสังคมท้องถิ่นมากกว่าในอดีต ดังนั้น บุคลากร ในท้องถิ่นจึงจำเป็นต้องเข้าใจผลกระทบที่มาจากสาเหตุการกระจายอำนาจสู่ท้องถิ่นที่ส่งผลโดยตรงต่อความสัมพันธ์ในสังคมท้องถิ่นยุคปัจจุบัน ต้องมีความสามารถบริหารงานบนความขัดแย้งในสังคม เพราะคงไม่มีสังคมใดในประเทศไทยที่จะมีคนที่ชอบสิ่งที่เหมือนกันได้หมด การปฏิบัติงานทุกอย่างย่อมมีการเห็นด้วย ไม่เห็นด้วย ต่อต้านและไม่ต่อต้าน อยู่คู่กับสังคมประชาธิปไตยเสมอสำคัญเพียงแต่ว่าจะสามารถลดระดับหรือแก้ไขความขัดแย้งที่รุนแรงนั้นได้อย่างไร

๓) การปรับตัวเข้ากับวิทยาการใหม่ๆ (Technology) ที่เปลี่ยนแปลง

ในปัจจุบันกรมส่งเสริมการปกครองท้องถิ่นมีนโยบายส่งเสริมการพัฒนาบุคลากรโดยการฝึกอบรมอยู่เป็นประจำ เช่น การฝึกอบรมการใช้คอมพิวเตอร์โปรแกรมต่างๆ การฝึกอบรมการจัดทำเว็บไซต์องค์กร เป็นต้น ประกอบกับกรมส่งเสริมฯ มีเว็บไซต์เผยแพร่ข้อมูลข่าวสารต่างๆ ที่จำเป็นและเกี่ยวข้องกับการปฏิบัติงานของอปท. ที่ปรับปรุงให้ทันสมัยอยู่ทุกวัน เช่น การเผยแพร่หนังสือสั่งการของกรมส่งเสริมฯ ทางอินเตอร์เน็ตอยู่เป็นประจำ ก็จะนำมาซึ่งการบริหารงานที่มีประสิทธิภาพและไม่ขัดต่อระเบียบ กฎหมาย หนังสือสั่งการที่เปลี่ยนแปลงไปอยู่ตลอดเวลา

๔.๒ ข้อสังเกต ข้อเสนอแนะ ผลจากการพัฒนา (รวมถึงองค์ประกอบสำคัญของข้อมูลเพื่อนำไปสู่ข้อเสนอแนะ เป็นต้น)

เทศบาลตำบลนาด่าน มีข้อสังเกต ข้อเสนอแนะ ผลจากการพัฒนา โดยอิงการคาดการณ์การพัฒนาต่างๆ อยู่ภายใต้สิ่งแวดล้อมภายนอกต่างๆ ดังต่อไปนี้

- ๑) การเปลี่ยนแปลงในประเทศที่จะส่งผลกระทบต่อ เทศบาล
 - รัฐธรรมนูญฉบับใหม่จะส่งผลกระทบต่อองค์กรปกครองส่วนท้องถิ่นอย่างไร
 - แนวโน้มการยกฐานะจาก อบต. เป็นเทศบาลทั่วประเทศ
 - แนวโน้มการควบคุมองค์กรปกครองส่วนท้องถิ่น
 - การเพิ่มขึ้นหรือลดลงของการจัดสรรเงินงบประมาณให้ อปท.

๒) การเปลี่ยนแปลงในระดับภูมิภาคที่จะส่งผลกระทบต่อเทศบาล

AEC คือการรวมตัวของชาติในอาเซียน ๑๐ ประเทศ เพื่อจะให้มีความร่วมมือทางเศรษฐกิจร่วมกัน จะมีรูปแบบคล้ายๆ กลุ่ม Euro Zone นั่นเอง จะทำให้มีผลประโยชน์อำนาจต่อรองต่างๆ กับคู่ค้าได้มากขึ้น และการนำเข้า ส่งออกของชาติในอาเซียนก็จะเสรี ยกเว้นสินค้าบางชนิดที่แต่ละประเทศอาจจะขอไว้ไม่ลดภาษีนำเข้า (เรียกว่าสินค้าอ่อนไหว) Asean จะรวมตัวเป็น ประชาคมเศรษฐกิจอาเซียนและมีผลเป็นรูปธรรมตั้งแต่วันที่ ๓๑ ธันวาคม ๒๕๕๘ ณ วันนี้จะทำให้ภูมิภาคนี้เปลี่ยนแปลงไปอย่างมาก

จากการที่เทศบาลตำบลนาด่าน ได้กำหนดยุทธศาสตร์การพัฒนา ไว้จำนวน ๗ ยุทธศาสตร์ ดังนั้นจึงวิเคราะห์การเปลี่ยนแปลงในระดับภูมิภาคที่จะส่งผลกระทบต่อเทศบาลตำบลนาด่าน ในยุทธศาสตร์ต่างๆ ดังนี้

๑. ยุทธศาสตร์ด้านการส่งเสริมเศรษฐกิจชุมชนและแก้ไขปัญหาความยากจน

การเข้าสู่เศรษฐกิจอาเซียนของไทยทำให้องค์กรปกครองส่วนท้องถิ่นโดยเฉพาะอย่างยิ่งเทศบาลตำบลนาด่าน ต้องให้ความสำคัญกับการพัฒนาด้านเศรษฐกิจ การส่งเสริมอาชีพ การรวมกลุ่มอาชีพ เพื่อรองรับการหลั่งไหลเข้ามาของประชากรประเทศเพื่อนบ้านไม่ว่าจะเข้ามาในฐานะนักท่องเที่ยว คนทำงาน หรือการอื่นใด

๒. ยุทธศาสตร์การพัฒนาด้านโครงสร้างพื้นฐาน

การเข้าสู่ประชาคมเศรษฐกิจอาเซียนของไทยทำให้องค์กรปกครองส่วนท้องถิ่นโดยเฉพาะอย่างยิ่งเทศบาลตำบลนาด่าน ต้องให้ความสำคัญกับการพัฒนาด้านโครงสร้างพื้นฐานเพื่อรองรับการหลั่งไหลเข้ามาของประชากรประเทศเพื่อนบ้านไม่ว่าจะเข้ามาในฐานะนักท่องเที่ยว คนทำงาน หรือการอื่นใด การพัฒนาโครงสร้างพื้นฐานที่สำคัญ เช่น ถนน ป้ายจราจรที่มีภาษาอังกฤษและภาษาต่างประเทศที่จำเป็น เป็นต้น

๓. ยุทธศาสตร์การพัฒนาด้านการบริหารจัดการและอนุรักษ์ทรัพยากรธรรมชาติและสิ่งแวดล้อม

การเข้าสู่ประชาคมเศรษฐกิจอาเซียนของไทยทำให้องค์กรปกครองส่วนท้องถิ่นต้องให้ความสำคัญกับการจัดระเบียบชุมชน สังคมและความสงบเรียบร้อยมากขึ้นเนื่องจากกฎหมายและวัฒนธรรมของแต่ละชนชาติอาจมีความแตกต่างกัน ดังนั้นอาจมีการฝ่าฝืนกฎหมายจากชาวต่างประเทศในไทยมากขึ้นทั้งโดยตั้งใจและความไม่รู้กฎหมาย อีกทั้ง อาจเกิดปัญหาการบุกรุกพื้นที่ป่า ด้วยสาเหตุทั้งที่เกิดจากคนไทยและชาวต่างชาติ สาเหตุที่เกิดจากคนไทยคือการเพิ่มขึ้นของจำนวนประชากรทำให้ที่ทำกินไม่เพียงพอต่อความ

ต้องการ หรือการขายที่ดินให้นายทุนต่างชาติแล้วไม่มีที่ทำกิจจึงบุกกรุกพื้นที่สาธารณะ ส่วนสาเหตุจากชาวต่างชาติ อาจมีนายทุนเข้ามาทำลายทรัพยากรธรรมชาติและสิ่งแวดล้อม เช่น การตัดไม้เพื่อผลประโยชน์ทางเศรษฐกิจ เป็นต้น

๔. ยุทธศาสตร์การพัฒนาด้านศิลปวัฒนธรรม จารีต ประเพณี และภูมิปัญญาท้องถิ่น
การเข้าสู่ประชาคมเศรษฐกิจอาเซียนของไทยทำให้องค์กรปกครองส่วนท้องถิ่น ต้องตระหนักถึงเรื่องของศาสนา อาจเกิดความขัดแย้งในการเผยแพร่ศาสนาของชาวต่างชาติที่เดินทางเข้ามาในไทยมากขึ้น เช่น อาจมีการเผยแพร่ศาสนาคริสต์ ศาสนาอิสลาม อาจมีผลกระทบกระเทือนกันระหว่างผู้นับถือศาสนาที่แตกต่างกัน เช่น ชาวคริสต์เดินทางมาท่องเที่ยวในวัดที่เป็นแหล่งท่องเที่ยวและมีการลบลู้อย่างรู้เท่าไม่ถึงการณ์ เป็นต้น

๕. ยุทธศาสตร์การพัฒนาด้านการบริหารจัดการบ้านเมืองที่ดี
การบริหารจัดการภาครัฐต้องเร่งรัดพัฒนาให้ตอบสนองการให้บริการ โดยเฉพาะอย่างยิ่งการให้บริการในด้านการอนุญาต อนุมัติต่างๆ ซึ่งต้องมีคู่มือภาษาอังกฤษ จีน เป็นต้น เพื่อสื่อสารกับชาวต่างชาติที่ต้องการทำนิติกรรมต่างๆ ซึ่งเกี่ยวกับรัฐ เช่น การเสียภาษีบำรุงท้องที่ การเสียภาษีป้าย เป็นต้น อีกทั้งเจ้าหน้าที่ภาครัฐจำเป็นต้องพัฒนาการใช้ภาษาอังกฤษให้อยู่ในระดับที่สื่อสารกับผู้ให้บริการที่เป็นชาวต่างชาติ

๖. ยุทธศาสตร์ด้านการพัฒนาคนและสังคม
การเข้าสู่ประชาคมเศรษฐกิจอาเซียนของไทยทำให้องค์กรปกครองส่วนท้องถิ่นโดยเฉพาะอย่างยิ่งเทศบาลตำบลน่าด่าน ต้องให้ความสำคัญกับการจัดระเบียบชุมชนสังคมและความสงบเรียบร้อยมากขึ้น เนื่องจากกฎหมายและวัฒนธรรมของแต่ละชนชาติมีความแตกต่างกัน ดังนั้น อาจมีการฝ่าฝืนกฎหมายจากชาวต่างชาติในไทยมากขึ้นทั้งโดยตั้งใจและความไม่รู้กฎหมาย อีกทั้งอาจเกิดปัญหาอาชญากรรม ยาเสพติด เพิ่มขึ้นจากการหลั่งไหลของแรงงานต่างด้าวที่เข้ามาทำงานในไทยมากขึ้น

๗. ยุทธศาสตร์การพัฒนาด้านสร้างเสริมสุขภาพอนามัยและพัฒนาพฤติกรรมสุขภาพ
ปัญหาด้านสุขภาพที่สำคัญคงไม่พ้นโรคติดต่อที่สำคัญ ไม่ว่าจะเป็น โรคเอดส์ ไข้เลือดออก ไข้หวัดนกและโรคอื่นๆ ที่มีผลมาจากการเคลื่อนย้ายแรงงานเข้ามาในไทย การค้ามนุษย์และการท่องเที่ยว มีความเสี่ยงต่อการปนเปื้อน การแพร่ระบาดของโรคสัตว์พิษและโรคระบาดสัตว์ เป็นต้น



ประกาศเทศบาลตำบลนาตาล
เรื่อง ประกาศให้ใช้แผนพัฒนาท้องถิ่นห้าปี (พ.ศ. ๒๕๖๖ - ๒๕๗๐)
ของเทศบาลตำบลนาตาล

ด้วยเทศบาลตำบลนาตาล ได้จัดทำแผนพัฒนาท้องถิ่น (พ.ศ. ๒๕๖๖ - ๒๕๗๐) ตามระเบียบกระทรวงมหาดไทยว่าด้วยการจัดทำแผนขององค์กรปกครองส่วนท้องถิ่น พ.ศ. ๒๕๔๘ แก้ไขเพิ่มเติม(ฉบับที่ ๒) พ.ศ. ๒๕๕๙ และแก้ไขเพิ่มเติม(ฉบับที่ ๓) พ.ศ. ๒๕๖๑ ข้อ ๒๒(๒) คณะกรรมการพัฒนาท้องถิ่นและประชาคมท้องถิ่นพิจารณาทบทวนให้ความเห็นชอบร่างแผนพัฒนาท้องถิ่นห้าปี (พ.ศ.๒๕๖๖-๒๕๗๐) เมื่อแผนพัฒนาท้องถิ่นได้รับความเห็นชอบแล้ว ให้ส่งแผนพัฒนาท้องถิ่นดังกล่าวให้ผู้บริหารท้องถิ่นประกาศใช้ พร้อมทั้งปิดประกาศให้ประชาชนทราบ โดยเปิดเผยไม่น้อยกว่าสามสิบวันนับแต่วันที่ผู้บริหารท้องถิ่น

อาศัยอำนาจตามความในข้อ ๓๗ (๔) แห่งระเบียบกระทรวงมหาดไทยว่าด้วยการจัดทำแผนพัฒนาขององค์กรปกครองส่วนท้องถิ่น (ฉบับที่ ๒) พ.ศ. ๒๕๕๙ และอำนาจตามข้อ ๕ แห่งระเบียบกระทรวงมหาดไทยว่าด้วยการจัดทำแผนพัฒนาขององค์กรปกครองส่วนท้องถิ่น พ.ศ. ๒๕๔๘ และแก้ไขเพิ่มเติม ชักขอมแนวทางการทบทวนแผนพัฒนาท้องถิ่น พร้อมทั้งกำหนดระยะเวลาแผนพัฒนาท้องถิ่นห้าปี (พ.ศ. ๒๕๖๖ - ๒๕๗๐) เพื่อให้แผนพัฒนาท้องถิ่นของเทศบาลตำบลนาตาลในปัจจุบัน ซึ่งเป็นแผนพัฒนาท้องถิ่นห้าปี(พ.ศ. ๒๕๖๖ - ๒๕๗๐) มีความสอดคล้องและเชื่อมโยงกับแผนพัฒนาจังหวัด แผนพัฒนากลุ่มจังหวัด รวมทั้งแผนปฏิบัติราชการประจำปีจังหวัด แผนปฏิบัติราชการประจำปีกลุ่มจังหวัด ตลอดจนสามารถบูรณาการแผนงาน/โครงการ/กิจกรรม และงบประมาณในพื้นที่ได้อย่างมีประสิทธิภาพ อันก่อให้เกิดประโยชน์สูงสุดให้กับประชาชน

ดังนั้น เพื่อปฏิบัติให้เป็นไปตามระเบียบกระทรวงมหาดไทยว่าด้วยการจัดทำแผนพัฒนาขององค์กรปกครองส่วนท้องถิ่น พ.ศ. ๒๕๔๘ แก้ไขเพิ่มเติม (ฉบับที่ ๒) พ.ศ. ๒๕๕๙ และแก้ไขเพิ่มเติม (ฉบับที่ ๓) พ.ศ. ๒๕๖๑ จึงอนุมัติและประกาศใช้แผนพัฒนาท้องถิ่นห้าปี (พ.ศ.๒๕๖๖-๒๕๗๐) เพื่อใช้เป็นกรอบในการจัดทำงบประมาณรายจ่ายประจำปีและงบประมาณรายจ่ายเพิ่มเติม รวมทั้งวางแนวทางให้มีการปฏิบัติให้บรรลุวัตถุประสงค์ตามโครงการที่กำหนดไว้ในแผนพัฒนาท้องถิ่นต่อไป

จึงประกาศให้ทราบโดยทั่วกัน

ประกาศ ณ วันที่ ๒๘ เดือน ตุลาคม พ.ศ. ๒๕๖๔

(นายชัยวัฒน์ สังกุล)
นายกเทศมนตรีตำบลนาตาล